PRECIO EN TODO EL PAIS
VEINTE CENTAVOS

LA NACION

Edición de 24 páginas

AÑO IX

TELEFONO INGLES 3113 - 3114
AGUSTINAS 1253 - 1269

SANTIAGO DE CHILE, MARTES 31 DE MARZO DE 1925

SUSCRICION: Por 1 año; $ 60.—Por 6 meses $ 32.
Por 3 meses: $ 17.—Por 1 año, extranjero: $ 120.

Núm. 2,999

UNOS CUANTOS MODELOS ELEGANTES Y GRACIOSOS

Para la nueva estación

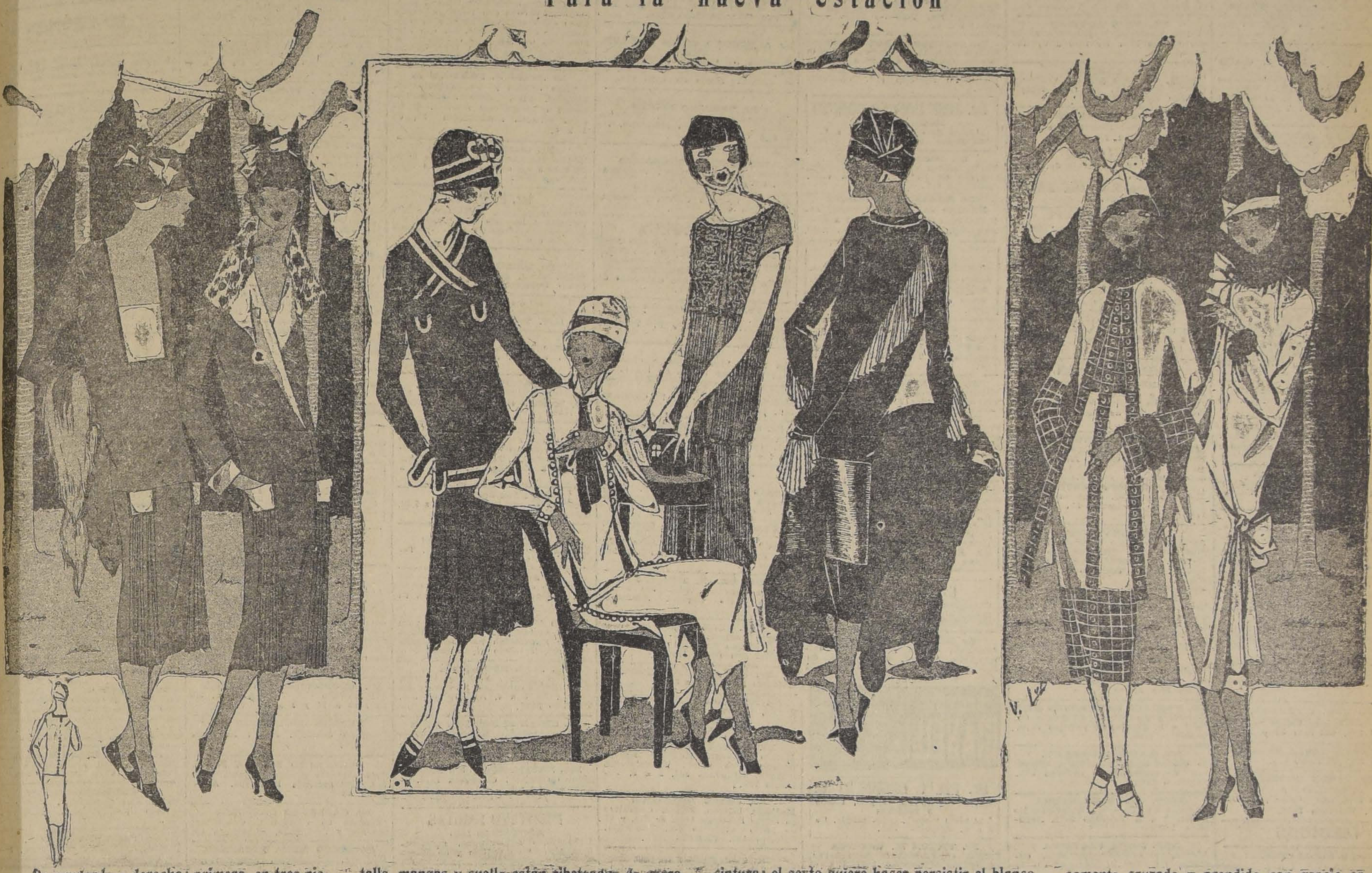

De izquierda a derecha: primero, en tres piezas en kasha amarilla el vestido que lleva dos panneaux plisados y bolsillos. El paletó, como se ve en el segundo grabado lleva también bolsillos y plisado y en el cuello una piel de jaguar. El tercer grabado es un vestido de drapella, cuyo largo talle, mangas y cuello están ribeteados de cuero rojo y blanco; el cuarto es un modelo distinguido y elegante en forma de túnica de cuello recto y corbata de satín rojo etrusco; el quinto lleva un forro de crepé marrocain y la túnica plisada de crepé Georgette con una cinta de terciopelo a la cintura; el sexto quiere hacer persistir el blanco y negro que muchas personas consideran ya extinguidos; este modelo es de satín-crepé con vuelos de crepé Georgette plisados; el séptimo modelo es un tejido cuadriculado, el escocés tan de moda otra vez, combinando en drapellas deliciosamente cruzado y prendido con gracia en un costado por un nudo del mismo género; el cuello de petit gris se ata con un nudo de terciopelo del mismo color.

¡OH, MARGARITA!

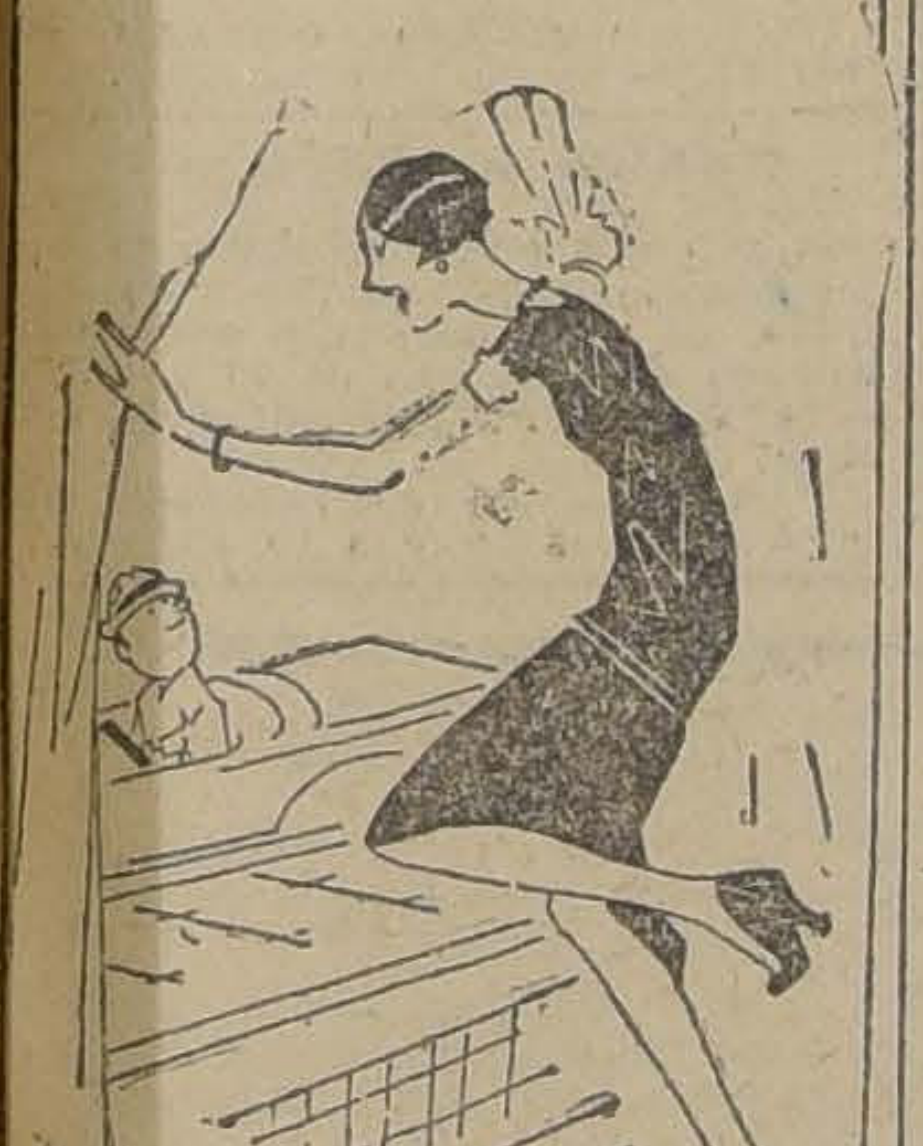

Margarita le ha prometido a su madre no casarse hasta que no llegue el hombre preciso, pero no está dispuesta a dar el "si" mientras este hombre no llegue... en automóvil.

EL AMIGO DE ARTURO

Cuento por ALPHONSE CROZIERE

A los veinte años de explotar un modesto comercio de mercería los Tricard habían logrado reunir una fortuna muy estimable. De vez en cuando hablaban de traspasar su establecimiento en condiciones ventajosas.

La señora Tricard podía enorgullecerse de tener un marido modelo. En efecto: Arturo no bebía, fumaba poco y era económico hasta la exageración. Un día, para su desgracia, Arturo conoció a un tal Eustaquio, sujeto poco recomendable, jugador y bebedor impenitente, que logró aficionarlo a la vida de café. Arturo no tardó en aficionarse a su ajenjo y a sus partiditas de tresillo y dominó.

La señora de Tricard, que era una mujer bondadosa, no se atrevió a oponerse a las nuevas costumbres de su marido.

Pero hubiera preferido que su marido tuviese otros amigos distintos de aquel Eustaquio, que todos los días, con rigurosa puntualidad, entraba en la tienda diciendo:

—¡Vengo a buscar a Arturo!

Arturo no tardó en pasar de las distracciones lícitas al desenfreno. Se hizo un jugador empedernido, para el cual no existía ya hora de cenar. Y más de una vez la señora de Tricard tuvo que sacar a su marido de entre las garras de Eustaquio.

—Odio a tu amigote —dijo un día a su esposo,—y si las cosas van a seguir por este camino es mejor que traspasemos nuestro comercio en seguida y nos vayamos a un pueblecito donde puedas llevar una vida razonable.

El señor Tricard respondió:

—Veo, Eufemia, que Eustaquio tiene razón cuando me dice que siempre me has tenido metido en un puño y que he hecho bien en sacudir las cadenas de la esclavitud.

Ella exclamó:

—¿Te ha dicho eso? ¡Pues verás qué recibimiento va a tener mañana cuando venga a buscarte! ¡Habráse visto el tal!

Al día siguiente Eustaquio, según costumbre, se presentó en la tienda con su frase habitual en los labios:

—Vengo a llevarme a Arturo.

La señora de Tricard estalló:

—¡Diga usted! ¿Es que esta vida va a durar mucho tiempo? ¡Lo prohibo que vuelva a poner aquí los pies! ¿Me entiende? Conque... ¡fuera!

—Está bien, señora —respondió Eustaquio un poco sorprendido por el inesperado recibimiento. —Tranquilícese. Me voy;... pero ya nos veremos el día menos pensado.

—¿Sí? — respondió la señora de Tricard cogiendo un palo. —Vuelva usted otra vez por aquí y verá lo que es bueno.

—Ya me voy. Conque hasta la vista. Y recuerdos a Arturo.

La señora de Tricard saboreaba su triunfo, pues su marido le había prometido que no volvería al café.

Pasaron varios meses. No se había vuelto a oír hablar de Eustaquio. Y cuando los Tricard pensaban más que nunca en retirarse del comercio unas fiebres infecciosas se llevaron a Arturo al otro mundo.

Al día siguiente la tienda estaba cerrada en señal de duelo. Dentro, la familia y las amistades ensalzaban las excelentes cualidades del difunto.

—¡Un hombre tan ordenado! —gemía la viuda.

De pronto una voz fúnebre rompió la dolorosa intimidad.

—¡Vengo a buscar a Arturo!

La viuda de Tricard reconoció la horripilante voz.

Se levantó dispuesta a las mayores violencia. Pero lo que vió le impidió articular la menor palabra.

¡Eustaquio era el cochero de la funeraria!

ALPHONSE CROZIERE.

GREGUERIAS

por R. Gómez de la Serna.

El que se bebe un bock de cerveza, parece que habla por un teléfono de mesa... Habla por el bock y oye por la tapadera.

Después de pegar muchos sobres, ensalivándolos con la lengua, sentimos dentro de nosotros un fenómeno pegaminoso como si se nos hubiese pegado el alma al cuerpo.

Los claveles me parecerán siempre como las flores artificiales más naturales... Son las flores que nacen en el fondo de la tierra, las floraciones de las pobres muertas que tan bien sabían hacer la flora de papel de seda... Lo que hubieran dado por encontrar pistilos de oro para los claveles naturales.

Hay una luna que es enteramente un botijo de luz.

La rendija de luz con que en la madrugada nos ofenden las maderas, es como un corto de la hoja nueva con la Guillette de los días.

En la noche de fuegos artificiales se necesitaría estar bajo el pararrayos contra los cohetes... Es la invención que se espera de Edison.

El caballo de los toros dispara una última coz terrible a la muerte.

La primera tormenta del año sorprende como un primer castigo, como si de nuevo hubiésemos cometido el pecado original y de nuevo nos amenazase la espada zigzagueante del Arcángel San Gabriel.

Cuando el cochero baja el alquila, se siente que reanuda su destino la parte vigilada de su responsabilidad, lo que se le tendrá en cuenta en el juicio final.

R. G. de la S.

Espléndido negocio
para bonito negocio que da utilidad inmediata, necesítase socio con quince mil pesos capital.
A. PRAT N.o 14

LOCAL
PARA INDUSTRIA
Calzado necesito
ESCUDERO. CASILLA 3376

GRAN OCASION
MUEBLES BARATOS
Dormitorios, Comedores, Salones, Roperos, Peinadores, Veladores, Aparadores, sillas, mesas.
Catres de bronce y de fierro.
Colchones de lana y algodón.
PLAQUEES Y JOYAS
PRECIOS DE LIQUIDACION
SAN DIEGO 460
FRENTE A LA PLAZA ALMAGRO
"EL AGUILA"

Dolores Mir
AVISA A SU DISTINGUIDA CLIENTELA QUE TIENE UN SURTIDO DE
TRAJES DE ULTIMA NOVEDAD
Av. BRASIL N.° 658

A la Ville de Nice
HUERFANOS 946
Inauguración mañana Miércoles 1.o de Abril.
GRAN VARIEDAD DE
PIELES FINAS
en Petit Gris, Kalensky, Hudson, Astrakán y artículos de gran novedad, recientemente recibidos de
PARIS.
Precios excepcionales durante la semana de inauguración.

GUIA PROFESIONAL

ABOGADOS

GABRIEL AMUNATEGUI. Y SALVADOR DE LA VEGA
Estudio: Huérfanos 1153. Oficinas 32 y 33. Casilla 3091. Teléfono número 3597.

FEDERICO DUNCKER BIGGS
Huérfanos 833. Altos Banco Germánico. Casilla N.o 219 Teléfono N.o 295.

ALBERTO DURAN B.
Huérfanos 1235. Oficina 8. Casilla N.o 2914.

MARIANO FONTECILLA VARAS.
Relator Corte Suprema, particiones arbitrajes en general. Tribunales de Justicia.

LADISLAO ERRAZURIZ LUIS QUINTEROS T.
Amunátegui 301. Teléfono N.o 633.

BERNARDINO LEIVA OTTMAR STEGWAIER
Bandera 552.. Casilla 2068.

HECTOR ARNALDO GUERRA
Nulidades matrimonios, divorcios y juicios criminales. Galería Alessandri 24. Teléfono 4352.

AQUILES GONZALEZ E. ALFREDO LETELIER F.
Abogados. Morandé 244

J. ISIDRO 2.o SALAS
Moneda 1355.

OSVALDO HEVIA
Morandé N.o 244. Casilla 1831.

MANUEL MERINO E. LUIS MERINO
Bandera 166. Teléfono 2077. Casilla 107. De 10 a 11 1|2 A. M.

VICENTE MOLINOS GAETE
Agustinas 1148. Teléfono 2110. De 11 a 12 y 2 a 4.

NICOLAS MARAMBIO MONTT
San Antonio 570. Casilla. 2699. Asuntos civiles y especialmente cuestiones mineras.

ROBERTO DE PETRIS
Estudio y domicilio: Galería Alessandri 25. Teléfono 156. Casilla 4044.

ANTONIO PLANET O.
Especialmente cuestiones comerciales. Estudio: Bandera 239. Casilla 334. Teléfono 1137.

HUBERTO SALGADO GALLARDO
Criminalista. Alegatos Cortes. Nulidades matrimonios. Estudio domicilio: Bandera 667. Atiende clientes franceses e ingleses en su idioma.

SALAS ROMO HNOS. LUIS Y VICTOR A. SALAS ROMO
Abogados. Trasladaron sus oficinas a Compañía 1325. Teléfono 1527. Casilla 2231.

LISANDRO SANTELICES E.
Abogado. Compañía 1246. Teléfono 831.

ROBERTO URZUA PUELMA, LUIS ALBERTO CASTRO
Morandé 291. Oficinas 52 y 54.

HUMBERTO YAÑEZ VELASCO
Morandé 323. Teléfono 595.

EMILIO TAGLE RODRIGUEZ
Asuntos comerciales y mineros. Bolsa de Comercio, tercer piso. Oficina 207. Teléfono 2018.

MEDICOS

Dr. ITALO ALESSANDRINI
Cirugía y ginecología, 1 a 3. Merced 322. Teléfono 3555.

DR. ANIBAL ARIZTIA
Médico Hospital de Niños R. del Río. Ayudante Clínica del Prof. Prado Tagle. Consultas: Teatinos 321. De 2 a 3.30. Teléfono 1773. Domicilio: Agustinas 1319.

INSTITUTO DE SALUD
Cisterna (Población Nueva España)
Destinado al diagnóstico y tratamiento de las enfermedadse nerviosas y mentales, dirigido por el doctor Fontecilla, Santiago: Delicias N.o 1626. Electricidad médica, baños etc.

Dr. ALCAINO
Regresó de Europa. Oídos, nariz, garganta, vías lacrimales. Especialista. Hospital Salvador y niños. 2 a 5. Dieciocho 257. Teléfono 257.

JOSE AVILES A.
Médico - Cirujano
Nataniel 167. Consultas de 1.30 a 4 P. M. Especialmente: Cirugía, Partos, enfermedades de señoras y sociales. Regresó.

DR. LEONCIO ANDRADE
Medicina general. San Diego N.o 83. De 2 a 5. Teléfono 4528.

Dr. CARLOS D. AGUIRRE
Especialmente vías urinarias. Venéreas, sífilis. Consultas de 1 a 5. Carmen 191.

DR. AMENABAR OSSA
Oculista. Catorce años Europa, tres años médico Director Hospital de Ojos Condado Stanford (Inglaterra). 21 Mayo 578. De 2-4. Teléfono 602.

DR. LUIS AGUILAR
Médico cirujano. Regresó de Europa. Castro 107. De 1.30 a 3. Teléfono 318.

DR. ARNELLO
Cirugía, anestesia general, venéreas, García Reyes 17. De 12-3. Hospital San Vicente 4-5.

DR. FELIX BULNES
Médico-cirujano. Huérfanos 801, Of. 18. Consultas: 1 1|2 a 3.

DR. BUNSTER
Santa Rosa 86. Consultas de 3 a 4. Teléfono 3476.

DR. ARTURO BARRAZA ARAYA
Puente 557, ausente.

DR. BORQUEZ SILVA
Estudios Europa. Pulmón, corazón, estómago, intestino. Rayos X. 3 a 6. Arturo Prat 80. Teléfono 19. Matadero.

DR. RIFO BUSTOS
Estudios en Europa. Medicina interna. Preferentemente corazón y estómago. 2 a 5. Cochrane 177.

DR. BISQUERT
Vías urinarias, sífilis. Moneda 859. De 3 a 6. Casilla 2563 Teléfono N.o 953.

Dr. BRONFMAN

DR. BRONFMAN
Estudios e nEuropa. Cirugía, enfermedades de señoras. Venéreas, 2 a 5. Teléfono 3457. Se trasladó a Cienfuegos 68.

DR. JULIO BUSTOS
Médico Ciudad. Santiago. Medicina interna. Niños, sífilis. Recoleta 707. De 2 a 4.

DR. ROBERTO BALTRA G.
Medicina general, vías urinarias. 3.30 a 6. Ahumada 11. Teléfono 170, Parque.

DR. BEAUMONT
Ayudante servicio ginecología Hospital Salvador. Sto. Domingo 1245. De 3-5. Domicilio: Avenida Manuel Montt 1541. Teléfono 93. Santa Elena.

DR. BRAGA CASTILLO
Regresó de Europa. Rayos X. Medicina general y niños. Consultas de 9 a 10 y de 1.30 a 4.30. Merced 136. Teléfono 1393.

Dr. BARRENECHEA

Oculista, especialista en oídos, nariz, garganta. Huérfanos 301, esquina San Antonio.

DR. MARIANO BAHAMONDE RUIZ
Cirugía y ginecología. Cochrane 66. De 1 a 3. Domicilio: Delicias 1230. Teléfono 4430.

DR. HECTOR CORONA T.
Se dedica exclusivamente a exámenes de laboratorio. Delicias 868. Teléfono 2483.

PROF. CALVO MACKENNA
Regresó de Europa. Enfermedades niños; 2 a 3. Teléfono 2112. República 350.

DRA. JULIA CLAVERIA
Afecciones bronco-pulmonares, curación del asma. Consultas: 1 - 3. Ejército 660.

Dr. RODOLFO CASTILLO

Jefe servicio oídos, nariz y garganta. Hospital San Borja. De 2 a 5. en Delicias 1164.

DR. ALDO CONTRUCCI
Estudios Europa. Medicina interna. Sífilis. Nataniel 142. 2.30 a 4.30. Jefe clínica Prof. Brockmann. Teléfono 3340.

Dr. LEONIDAS CORONA T.

Regresó de Europa
Laboratorio Clínico
Delicias 863 — Teléfono 2483
REACCION DE WASSERMAN
Química Bacteriológica
VACUNAS

DR. CASTAÑEDA IGLESIAS
Ex-Médico residente del Hospital Niños. Compañía 1839. Teléfono 254.

DR. EDUARDO CRUZ COKE L.
Medicina interna. Merced 305. De 4.30 a 6.30. Teléfono 4205.

IGNACIO DIAZ MUÑOZ S.
Medicina general. Vías urinarias; 3 a 6. Bandera 574. Teléfono 3424.

DR. CROIZET
Londres 25, entre Serrano y San Francisco, Teléfono 637. Consultas 1-3.

Dr. LEON CHONCHOL
Medicina general. Rayos X. Sífilis, piel, venéreas. Regresó, Gálvez 61.

Dra. JUANA DIAZ MUÑOZ
Especialista enfermedades señoras y niños; 4 a 5. Delicias 858. Teléfono N.o 1715.

Dr. CARLOS DOREN
Enfermedades de señoras. Cirugía. Monjitas 536. Teléfono 2571. Consulta: 1 a 4.

Dr. RODRIGO DONOSO GAETE
Médico Hospital Salvador. Medicina interna. Consultas de 1.30 a 3 P. M., menos los Sábados. Amunátegui 32. Domicilio: Ejército 134. Teléfono: 2206.

Dr. JOSE DONOSO DONOSO

Médico-cirujano
Horas de consulta: de 2 a 4.
Miraflores 457.—Teléfono 2773.

Dr. RICARDO DONOSO
Enfermedades del corazón, pulmón. Regresó de Europa. 2.30 a 4.30. Agustinas 619.

Dr. EDUARDO DE RAMON
Estudios en Europa. Cirugía, enfermedades señoras Partos. 1 a 4. — Agustinas N.o 1606. Teléfono 3623.

Dr. DIMITSTEIN

Agustinas 1308, esquina Teatinos. Rayos X. Medicina general. Especialidad corazón, pulmón, estómago e hígado. 1 a 4. Teléfono 3348.

Dr. ESPINA
Rayos X. Medicina interna. Estudios Europa. Catedral 1425, cerca Amunátegui. Teléfono 2102. De 1.30 a 4.

Dr. FRANCISCO EDWARDS
Estudios Europa. Vías urinarias. Teatinos 10. De 2 a 3.

Dr. FUENZALIDA BRAVO
Profesor extraordinario. Enfermedades de niños. Merced 560. Teléfono N.o 1721. 2 a 4.

Dr. FONTECILLA
Estudios Europa. Afecciones pulmonares y nerviosas. Rayos X, pneumotorax artificiales, tuberculinoterapia, etc. Delicias 1626.

Dr. CARLOS GARCES BAEZA

Delicias 1276 — Teléfono 3747 Exámenes químicos, bacteriológicos. Reacción Wassermann. Medicina interna. 3.30 a 5.30.

Dr. GLEISNER V.

Consultas de 1 a 3. Pulmón, corazón, hígado, riñón, intestinos, etc. Sífilis. Castro 26.

Dr. RICARDO GUNTHER
Ayudante clínica ginecológica universitaria. Cáncer, aplicaciones de Radium, 2 a 4. Avenida España 646. Teléfono 258 Parque

DOCTOR GIANELLI
ESTUDIOS EUROPA
SIFILIS PIEL VIAS URINARIAS
21 de MAYO 562
CONSULTA de 2 a 6

Dr. FELIX GROHNERT B.

Enfermedades de la piel, sífilis y venéreas
Luz ultra violeta, radioterapia. De 3 a 6. Ejército 391.

Dr. VICTOR M. GAZITUA
Partos, enfermedades de señoras. Trasladóse Agustinas 586, 2 a 4, Teléfono 976.

Dr. FUENZALIDA CORREA
Cirujano, enfermedades señoras, partos; 2 a 3. Huérfanos 745. Teléfono 406.

DOCTOR GREENE
Estudios Europa. Cirugía y Ginecología. Trasladóse calle París 809 (manzana residencial, San Francisco) 2 a 4. Teléfono 2860.

Dr. ANIBAL GREZ
Oídos, nariz, garganta. De 1.30 a 3.30. Merced 324. Teléfono 3555.

Dr. ENRIQUE GONZALEZ H.
Estudios Europa. Especialista estómago, intestinos, hígado, diabetes, obesidad, reumatismo. Ejército 664. De 1.30 a 3.30.

Dr. GUSTAVO GIRON L.
Cirugía y genecología. Brasil 32. Teléfono 3126. De 2 a 3.

Dr. MARIO GARCIA DOMINGUEZ
Medicina general. Enfermedades señoras. Partos. Venéreas: 1 a 5. San Diego 65.

Dr. ALEJANDRO INFANTE
Médico Jefe Policlínico Niños Hospital Salvador, 2 a 4. Delicias 253.

Dr. J. MONTERO C.
Medicina interna. Venéreas, de 1 1|2 a 3, y de 6 a 8. Clínica nocturna 9 a 10. Agustinas 1060.

AGUSTIN INOSTROZA
Cirugía general. Especialmente de niños. Sífilis. De 4 a 6. Puente 583.

Dr. ROBERTO JARAMILLO
Ejército 707. Teléfono 142, Parque.

Dr. ARNULFO JOHOW
Estudios Europa. Cirugía y ortopedia. Adultos, niños, 3-4. Santo Domingo 1523. Teléfono 1033.

Dr. ALBERTO KORNER ANWANDTER
Estudios en Estados Unidos. Cirugía, ortopedia. Consultas: 10-12, de la mañana. Santo Domingo 614.

Dr. TEODORO LEIBLE
Enfermedades nerviosas. Medicina interna. Aplicaciones eléctricas. De 3 a 6. Olivos 794.

INSTITUTO RADIOLOGICO
Radioscopia, radiografía, radioterapia, aplicaciones radium.

Dr. ADOLFO KAPLAN
Estudios Estados Unidos y Europa. Compañía 1429

Dr. H. LEA-PLAZA

Estudios Europa. Compañía N.o 2115. De 2 a 5. Teléfono N.o 3880.

Dr. LABRA LETELIER
Nariz, garganta, oídos. Consultas de 2 a 5. Compañía 1361.

Dr. ARMANDO LEON I.
Cirugía. Compañía 1909. Martes, Jueves, Sábado; 1 a 3. Teléfono 3846.

Dr. LOIS
San Pablo 1236. Medicina general. Vías Urinarias. Sífilis. De 1 a 5.

Dr. LAVAL
Medicina interna. Lord Cochrane 340. De 2 a 4.

Dr. G. MORAGA FUENZALIDA
Regresó Europa. Enfermedades niños. Cochrane 118. Teléfono 2804. De 2 a 4 1|2.

Dra. CORA MAYERS
Médico Cirujano
Regresó de Estados Unidos. Especialista en niños. Luz ultra-violeta. Ahumada 29. Teléfono 711.

ENFERMEDADES DEL CORAZON
DOCTOR MAHOTIERE
Estudios en Europa. Compañía 1973. Consultas de 1 a 4.—Rayos X y Laboratorio.

PROF. DR. B. MUÑOZ PAL
Cirugía general. Trasladóse Santo Domingo 1418 esquina Amunátegui.

Dr. JUAN MARIN B.
Cirugía general. Enfermedades niños. Delicias 1164. De 2 a 4.30. Domicilio: San Diego 1849.

Dr. MORALES BELTRAMI
Catedral 2257. De 1 a 3.

Dr. MORALES VILLABLANCA
Sífilis, venéreas, piel, medicina general. Examen sangre. Regresó. Merced 486, 3 a 6.

Dr. MUÑOZ VALENZUELA
Médico residente Hospital Niños. Enfermedades niños. Tuberculosis, infantil. Matucana 303, 2 a 5. Teléfono 158.

Dr. OSCAR MELENDEZ
Medicina interna. Sífilis. Consultas en Santo Domingo 1036, de 2-4, y 21 de Mayo 573, de 4-5. Domicilio: Ejército 141. Teléfono 2821.

Dr. H. NUÑEZ ZAMORA
Matucana 289. Teléfono 291, Estación, 1 1|2 a 3 1|2. Sábado, 4-6.

Dr. MALBRAN
Enfermedades mentales y nerviosas. De 2 a 4. Se trasladó a Huérfanos 1880.

Dr. JUAN MONTENEGRO M.
Enfermedades de niños. Compañía 1770. Teléfono 2120. Regresó.

Dr. MANUEL MORENO
Medicina general, particularmente: pulmón, estómago, intestinos. Tratamiento especial. Tuberculosis pulmonar. Estudios Europa. San Francisco 155. De 2.30 a 4.30.

Dr. LUIS OPAZO P.
Jefe Policlínica. Niños. Universidad de Chile. Compañía 3007. Teléfono 48, Estación.

Dr. TORRES TORRES
Jefe clínica prof. Korner. Especialista enfermedades señoras y cirugía. Catedral 1249. De 2 a 6.

Dr. VEGA MACHER
Exclusivamente pulmón. Nataniel 109. De 2 a 3.30. Lunes y Miércoles.

Dr. RAUL VENTURA JUNCA
Médico residente Hospital Salvador. Medicina interna. Rayos X. Preferentemente aparato cardio-vascular y digestivo. Riquelme 140. De 4 1|2 a 6. Teléfonos 3828 y 395.

PENSIONADO "JESUS DE PRAGA"
Santiago (Providencia). — Fundado 1916. — Enfermedades mentales, nerviosas e intoxicaciones en general. El establecimiento cuenta con edificio ad-hoc en el barrio más sano de Santiago. Tiene todas las comodidades necesarias: grandes galerías, departamentos independientes con baño, jardines, parque con 17,000 m2. Toda clase entretenciones. Médico interno. Atendido especialmente, por sus propietarios, con personal especializado. Avenida Manuel Montt 1549. Casilla 641. Teléfono 93. Santa Elena.

Dr. JULIO A. PAREDES F.
Ex-jefe Clínica y Policlínica Ginecológica. Prof. Korner. Especialmente enfermedades señoras. Medicina. Cirugía. Amunátegui 33, de 2 a 4.

Dr. ORREGO PUELMA
Médico Hospital San Juan de Dios. De 3.30 a 5 y media. Agustinas 1314. Teléfono 1217.

Dr. PANTOJA

Corazón, pulmón, estómago, sífilis Delicias 1276. De 2 a 4. Teléfono 3747. Santo Domingo 1036. Teléfono 574. de 6 a 8.

Dr. MARCIAL PARADA
Oídos, nariz, garganta. De 2 a 6. Santo Domingo 831. Teléfono 1859.

Dr DAVID PULIDO
Enfermedades niños, Santo Domingo N.o 1790. Teléfono 2152. De 1 a 3.

Dr PRUNES
Estudios Europa. Jefe clínica piel, sífilis venérea. Merced 490. Casilla 3896.

Dr PATIÑO MAC-IVER
Medicina interna. Enfermedades niños. Libertad 448. De 2 a 4. Teléfono 1636.

Dr ALBERTO PANATT
Médico jefe Policlínico, Prof. Prado Tagle. pulmón, corazón, estómago, hígado, Rayos X. Teléfono 1211, Trasladóse a Delicias 1416. De 2 a 4.

Dr. LUIS QUIROGA
Medicina general. Consultas: 4 a 5.30. Catedral 1452. Teléfono 3760.

Dr. ALBERTO RAHAUSEN
Cirugía general. Compañía 2928. Teléfono 192. Estación. De 2 a 4.

Dr AQUILES RIVEROS
Graduado en Bruselas, partos, señoras, medicina general. Consultas en su

SANATORIO
Avenida Matta 586. Pensionado para partos, operaciones, medicina, aislamiento y curación nerviosa; morfinómanos. Teléfono 97. Matadero.

Dr. JOEL RODRIGUEZ P.
Estudios Europa. Medicina interna. Especialidad estómago, intestinos. Rayos X, De 2 a 4. Amunátegui 559. Teléfono 2810.

Dr. CESAR RODRIGUES LEON
Medicina interna. Enfermedades de niños. Catedral 2607. 1 a 2 y Bascuñán Guerrero 1013. 4 a 5.

Dra. FRESIA ROSAS DE BEHM
Médico cirujano. Compañía 1871. — Consultas: 1 a 5.

INSTITUTO SANITAS

AGUSTINAS 1955
Laboratorio auto-vacuna, radioscopias, terapia de radium y de Rayos X. Luz ultra-violeta. Aplicaciones eléctricas. Instalaciones de radium baños de ácido carbónico, diatermia.

Dr. HELLMUTH SIEVERS W.
Médico-cirujano. Domicilio: Molina 72. San Antonio 275. De 2 a 3 1|2.

Dr. SCROGGIE
Especialidad enfermedades de niños. Jefe de la Clínica de Niños. Universidad de Chile. Consultas de 2 a 4 de la tarde. Rosas 1157.

PROFESOR Dr. SOTO PARADA
Laboratorio Clínico. Moneda 1035. De 3 a 6.

Dr. MARCO A SEPULVEDA
Laboratorio. Bandera 736. Teléfono N.o 233. Exámenes completos sangre, orina, esputos, etc. Cultivos autovacunas. Abierto a toda hora.

DR. CRISTOBAL SAENZ
Estudios Europa. Afecciones médico- quirúrgicas de abdomen. Especialmente estómago, sífilis. Rayos X. De 1 a 3 1|2. Agustinas 1889, teléfono 3098.

Dr. CARLOS SEAMAN
Médico cirujano. Consultas: 1.30 a 4. Trasladóse, Delicias 225.

Dr. STOLTING
Oculista, Médico recibido Alemania, Chile. Moneda 627. de 3 a 6.

Dr. SANTANDER
Estudios en Europa. Medicina interna, especialmente estómago e instentinos. Rayos X. Alameda 938. De 2 a 5.

D. OTTO SCHWARZENBERG
Enfermedades de niños. Consultas 2 a 3 Martes, Jueves y Sábado. Lunes y Viernes 2.30 a 3.30. Santo Domingo 1523. Teléfono 1033.

Dr. G. E. VIDAL S.
Delicias 2696. Teléfono 245. Estación. Consultas; 6 a 7.

Dr. J. M. VERGARA KELLER
Regresó de Europa. Partos, ginecología. Agustinas 828. De 2 a 4. Teléfono 3355.

Dr. VILLAGRA
Estudios en Europa. Unicamente pulmón. Rayos X. Pneumotorax. Helioterapia. Dieciocho 437 A. De 2 a 5.

Dr. JAIME VIDAL OLTRA
Ex-Director Sanatorio San José para tuberculosis, Pulmón, corazón, estómago. Laboratorio: 2-3 1|2. Catedral 1433. Teléfono 2006.

Prof. Dr. VARGAS SALCEDO
Exclusivamente cirugía. Trasladóse Compañía 2499. Teléfono 1060. Martes, Jueves, Sábado, 2 a 5.

Dr. VICUÑA HERBOSO
Ayudante de la Clínica del profesor Prado Tagle. Hospital de San Vicente. Medicina interna, especialmente enfermedades del corazón Martes, Jueves Sábado, 2.30 a 4.30. Almirante Barroso 270. Teléfono N.o 1053.

Dr. YAÑEZ G.
Estudios Europa. Piel, sífilis, venéreas. Trasladóse, Delicias 865. De 2 a 5. Casilla 618.

606
Dr. WAUGH
Estudios Europa, internas venéreas, sífilis, Wasserman. Consultas: 2 a 4.30. COMPAÑIA N.o 1853

Dr. WIREN
Oídos, nariz, garganta. Compañía N.o 1606. De 2 a 5.

Dr. WEINSTEIN
Estudios Europa. Enfermedades de la piel, sífilis y venéreas. Radioterapia y luz ultra-violeta. Agustinas 1357. De 2 a 5.

DENTISTAS

C. VALENCIA COURBIS
Ayudante Escuela Dental. Operaciones indoloras. Procedimiento Dr. Carrea (de la Facultad de Buenos Aires). Coronas y dentaduras. Teatinos 50.

Dr. CERDA LOPEZ
Se trasladó Ahumada N.o 11. Somnoformo. Puentes. Coronas.

Dr. CLODOMIRO CONTRERAS
San Antonio 451. Teléfono 3692. Horas. 10 a 11 y 3 a 6.

LEONEL CONTRERAS M.
Cirujano dentista. Rayos X. Merced 436.

FORTUNATO ENCINA P.
Especialmente placas, coronas, puentes. Extracciones indoloras. Ahumada 56.

Dr. GALLARDO GONZALEZ
Estudios en Filadelfia. Consultas: diurnas y nocturnas. Echaurren 26.

ARMANDO MORA PINOCHET
Dentista. Trasladóse: Santa Rosa N.o 671.

WENCESLAO MUÑOZ L.
Dentista: Tratamientos rápidos. Extracciones sin dolor. San Diego 448.

ALFREDO MUÑOZ LOBOS
Extracciones sin dolor. Somnoformo. Puentes, placas. Tratamientos rápidos. Compañía 1852.

CLINICA DENTAL

"VALENZUELA BASTERRICA"
Luis R. Berrios Méndez
Rafael Valenzuela Labbé
Carlos H. ROJAS

DENTISTAS ESPECIALISTAS
Cirugía dental atendida por médicos especialistas. Somnoformo. Correcciones de anomalías. Riquelme 47. Teléfono 1642.

ARQUITECTOS

EDUARDO TASSO
Construcciones, transformaciones y reparaciones. Honorarios: 10 por ciento. Huérfanos 1258.

OFICINA DE CONSTRUCCION
Económicos y de renta
LEOPOLDO NAVARRETE
Morandé 67. Teléfono 2139, Ca
N.o 380

CONTADORES

VICTOR MENA VELASQUEZ
Contador. Perito Mercantil. Es
Arbitrajes, revisiones, balances,
ced 882, esquina Estado.

MATRONAS

Matrona ginecolojista. Clínica
vada. Consultas gratuitas. Br
528.

AMELIA MATUS
Recibo pensionistas. Partos,
ción a domicilio, toda clase
ciones. Maule 1062.

H. IZQUIERDO DE GARRIDO
Partos, Ginecología. Seguros
nósticos, atención esmeradísima
cibo pensionistas, precio muy
co. Completos estudios, de los
mos adelantos de la ciencia.
tas de 8 a 10 y de 1 a 4. García
yes N.o 869. Entre San Pablo
Martínez de Rozas.

MATRONA ERAZO
Recibe pensionistas. Atiende
micilio, inyecciones. Mujica
si esquina Vicuña Mackenna
cuadra Diez de Julio.

PENSIONADO MENARES
Recibo pensionistas. Partos,
$ 45. Masajes, inyecciones.
ne 885.

Mme. E. PRAGNAUD
Matrona francesa. Trasladóse
nida Matta 72, entre Vicuña
kenna y Santa Elena.

SARA OSORIO DE GONZALEZ
Matrona Pensionado particular
ra partos y curaciones internas
Rosas 2254.

INSTITUTO DRA. VICENTINI
Pensionado para asistencia
Recibo enfermas provincias,
meses. Matronas turno perma
para atención domicilio. Con
gratis. San Diego 57.

MATERNIDAD PARTICULAR
Villaseca. Recibe pensionistas
provincias, por meses, días. Par
curaciones. Consultas gratis.
Diego 267.

PENSIONADO PARTICULAR
Mercedes Rojas, Matrona. San
go 930. Recibe enfermas. Cura
nes internas. Consultas a toda
ra.

CLINICA PRIVADA DE OBSTETRICIA
Señora Reyes, matrona ginecolo
ta. Establecimiento moderno
dido por dos cirujanos especialistas
Recibo enfermas de todas partes
país. Partos, precios módicos.
sultas gratis. Esmeralda 636.

ANA G. VARGAS BARRERA
Partos. Recibo pensionistas.
Americana 627. Teléfono 335.

CARMELA ROMAN
Maternidad particular. Recibo
fermas pensionistas. Maestranza
433.

CARMELA TORO G.
Partos, Asistencia toda hora. Re
bo enfermas. Matucana 640.

VARIOS

CLINICA
Instalada con todos los adelantos
modernos, únicamente tratamiento
curación radical de las enfermedades
des venéreas, génito-urinario e
potencia.

Curaciones rápidas, seguras (Pro
cedimiento científico comprobado
único).

Atendido por su dueño, Luis
Bravo B. y doctor Félix Valenzuela

Precios módicos. Facilidades de
pago.

Se atiende ambos sexos diaria
mente de 9 a 12 M. y de 2
P. M. Consultas gratis de
P. M. Puente 562. Casilla
Santiago.

Nota: Se reciben consultas
provincias por correspondencia.

CLINICA ALAMEDA 2595
Tratamiento de la sífilis y go
rrea con sus complicaciones en
bos sexos, curaciones rápidas y
todos los más modernos conocidos
Atiendo diariamente de 10 a
y de 5 a 7 P. M. Noche de
10 P. M.
Hospitalización de enfermos,
pensión $ 5 $ 10 y $ 20 diarios.

POMPAS FUNEBRES
Empresa ZENTENO
ESTADO N.° 17
TELEFONO N.° 4275
DELICIAS N.° 2584
Abierto día y noche. Atendido por
CARLOS ZENTENO LOYOLA
TELEFONO N.° 534

DEFUNCION

Habiendo dejado de existir nuestro querido esposo, padre y hermano señor

Aurelio Reyes Garrido

Invitamos a nuestras relaciones y amigos a sus funerales que se efectuarán hoy, a las 5 P. M. El cortejo partirá de Recoleta esquina Centenario.

LA FAMILIA.

DEFUNCION

Habiendo dejado de existir nuestro querido padre y esposo

Angel Eduoldi

Ruego a los que fueron sus amigos y a los nuestros se sirvan acompañar sus restos a su última morada, hoy, a las 3 P. M., partiendo el cortejo de su casa-habitación, Santa Elena 775.

SU ESPOSA E HIJOS.

DEFUNCION

Ha fallecido nuestra querida madre

Juana Verdugo v. de Cornejo

Sus restos serán sepultados privadamente. El cortejo partirá de su casa habitación, Aldunate 836, al Cementerio Católico, a las 4 del Martes 31.

SUS HIJAS.

EXPRESION DE GRACIAS

Damos las más expresivas gracias a los amigos que se sirvieron acompañar hasta su última morada a nuestro querido esposo, padre y hermano

José Luis Vásquez

LA FAMILIA.

IN MEMORIAM

Hoy Martes 31 de Marzo, a las 11 A. M., en la iglesia Gratitud Nacional, Alameda esquina de San Miguel, se oficiará una misa solemne por el descanso del alma de mi inolvidable padre, en el 4.o aniversario de su muerte,

ALBERTO VERGARA INFANTE
(Q. E. P. D.)

Ruego a sus amigos y a los míos, se dignen asistir a este acto religioso, y especialmente a los miembros de la Sociedad de Veteranos del 79, y Partido Demócrata, a la cual él perteneció. Servicio de que quedará eternamente agradecido. Su hijo,

Armando Vega Brazo.

DEFUNCION

Ha dejado de existir nuestro inolvidable hijo y hermano

Juan Morales G.

Rogamos a nuestros amigos y relaciones se sirvan acompañar sus restos a su última morada.

Antonio Morales y Brígida G. de Morales.—Roberto, Rosario y Zunilda Morales

El cortejo partirá de su casa habitación, Hipódromo Chile 1240, a las 5 P. M.

ALAMO
MUY SECO, DE 1|2, 3|4 y 1"
VIGAS y VIGUETAS
Alamo mach., 1|2 x 4 1|2; pilastras, guardapolvos y cornizas.
Barraca y Fábrica "LA REPUBLICA"
Domeyko 2354. — Teléfono 127

Máquinas de lavar VOLLDAMPF
DE TODOS TAMAÑOS
Acabamos de recibir.
CASA FALCONI.— ESTADO 48
A.—2

Garage Vicuña Mackenna
INSTALACIONES MODERNAS; BOXES COMODOS, SEGUROS, ECONOMICOS; LAVADO DE AUTOS.
264 – VICUÑA MACKENNA – 264

LA VIÑA CASA BLANCA DE LONTUE
ofrece a sus consumidores: Vinos de tipos corrientes al alcance de todos, embotellados y a granel, blancos y tintos, fuertes descuentos a los comerciantes.
AGENTE EXCLUSIVO:
FEDERICO STAGER, Sazié 2068. Teléf. 1104, Casilla 1104.

Fab
SOLAMENTE ASI PODRÁ UD ROMPER NUESTRO CALZADO

LUTOS
Encontrará usted el mejor surtido en plaza en el
MANTO ELEGANTE
PASAJE MATTE 28
Especialidad en tocas y sombreros de Crep-Georgette.
o|l.
LA CASA NO TIENE SUCURSAL

PROPUESTAS PUBLICAS

Pídense propuestas públicas para dotar de local a las siguientes Escuelas del departamento de Santiago, dentro del siguiente radio y por la renta que se indica:

Escuela N.o 65. Radio: Lira, Tocornal, Argomedo, Porvenir. Renta anual, $ 4,800.

Escuela N.o 131. Radio: Brasil, Cumming, San Pablo y Parque Centenario. Renta anual, $ 3,000.

Escuela N.o 228. Radio: Población Centenario. Renta anual: $ 3,600.

Las propuestas se abrirán el 6 de Abril a las 3 P. M. en la Sección Locales de la Dirección General de Educación Primaria, donde se darán los datos que se soliciten.

El Director General de Educación Primaria

A.—4

FABRICACION
DE PUERTAS, VENTANAS, GALERIAS DE TODAS CLASES
Hace y tiene listas para entrega inmediata.
Barraca y Fábrica de Madera
LA REPUBLICA
DOMEYKO N.o 2354
TELEFONO 182 PARQUE

CONCURSO

Llámase a concurso, a fin de
veer en propiedad dos cátedras
Francés en la Escuela Normal
La Serena, con un sueldo base
$ 6,000 anuales y una plaza de
fesora en la Escuela Diurna
Aplicación Anexa a la Normal
Limache, con un sueldo base
$ 6,000 anuales.

Las interesadas deberán presentar
sus títulos y demás antecedentes
a la dirección del respectivo
blecimiento o a esta Dirección
neral (Visitación de Escuelas
males) antes del 4 de Abril próximo

El Director General de Educación Primaria

LA NACION

Santiago, 31 de Marzo de 1925

EL PERU ANTE EL FALLO DE WASHINGTON

En toda la América han debido despertar un sentimiento de expectación las informaciones procedentes de Washington que atribuyen al Gobierno del Perú la intención de oponer dificultades a la ejecución del laudo arbitral del Presidente de los Estados Unidos, en el litigio de Tacna y Arica.

Aunque estas noticias no han tenido una comprobación de carácter oficial, han llegado a impresionar a la opinión por cuanto parecen corresponder al estado de ánimo evidenciado en Lima a raíz de la divulgación del fallo arbitral.

Esta situación es explicable y aún era de esperar que se produjese, desde el momento que el laudo ha sido la reafirmación del principio del respeto a los tratados, contra las expectativas peruanas de que se prescindiera de los antecedentes jurídicos de la cuestión y se dictara un fallo basado en las razones de orden sentimental alegadas por la defensa del Perú. Es un hecho innegable que la declaración de procedencia del plebiscito, en que se cifraba la sustancia del alegato de Chile, estaba llamada a producir una conmoción considerable en la sensibilidad de la opinión peruana, habituada ya por una insistente propaganda que indudablemente había concluído por sugestionar a los mismos elementos que la realizaban, a apreciar el plebiscito estipulado en Ancón como un acto impracticable.

Se podía en estas circunstancias contar con la sensación de desencanto que un fallo afirmativo sobre la celebración del plebiscito causaría en el Perú. Pero hay también el derecho a esperar que pasado el primer instante de exaltación, la reflexión y la conciencia de los deberes internacionales contraídos junto con la firma y ratificación del pacto de arbitraje de Washington, se abrirán paso en el criterio de los dirigentes de la política peruana.

Se entendió desde el primer instante, y no podía ser menos dentro de la solemnidad del compromiso contraído ante el árbitro, que la resolución arbitral tendría un carácter inapelable. Las dos Repúblicas fueron a Washington realizando ante la civilización un resonante homenaje a los sentimientos pacifistas que dominan el Universo desde que la trágica experiencia de la gran guerra demostró una vez más a las naciones que los conflictos armados son un desastre fundamental para vencedores y vencidos. En obsequio a la paz de América, y con el ánimo sincerísimo de liquidar un enojoso litigio internacional que ha sido por espacio de cuarenta años fuente de continuas perturbaciones, Chile hizo abdicación de posiciones jurídicas y de hecho positivamente ventajosas, para entregar la resolución final a un arbitraje que desde luego se comprometía a cumplir fielmente, cualquiera que ella fuese en relación con el punto discutido. Por su parte, el Perú veía realizarse en el arbitraje una aspiración que en repetidas ocasiones había representado en el curso de sus anteriores negociaciones diplomáticas con Chile acerca del cumplimiento de la cláusula 3.a del Tratado de Ancón.

No es entonces el caso de temer que el criterio de los gobernantes del Perú sufra tan inexplicable extravío como sería el de oponer dificultades que lleguen a traducirse en la frustración del laudo pronunciado por el Presidente Coolidge.

El Perú procede dentro de su legítimo derecho al expresar el deseo de que la ejecución del plebiscito se realice en condiciones de equidad. El fallo del Presidente norteamericano provee a ello en forma muy amplia, al confiar la organización del acto plebiscitario y la fijación de sus pormenores a una Comisión Internacional en que la presencia de un delegado del Gobierno de los Estados Unidos constituye la más seria garantía que sería dable exigir. Pero la oportunidad y el sitio de representar sus puntos de vista a este respecto no es el momento actual ni es Washington. Es la Comisión Internacional del plebiscito, presidida por el delegado del Presidente de la Unión, la que en el momento oportuno habrá de adoptar las medidas que juzgue necesarias para rodear de seriedad el acto y dar fiel cumplimiento a la sentencia arbitral.

No es ya procedente formular exigencias que se dirijan a alterar el derecho de soberanía sobre los territorios disputados que el Pacto de Ancón dió a Chile, o a modificar las conclusiones fijadas por el Presidente norteamericano en su decisión, que es inamovible no sólo por la alta autoridad que la ha dictado, sino por la recíproca fidelidad que el Perú y Chile deben al solemne compromiso que libremente acordaron para dirimir sus viejas diferencias.

El Perú ofrecería un penoso espectáculo a la América si como lo hacen temer las informaciones a que nos hemos referido, incurriera en el error de arrojar elementos de dificultad y perturbación al cumplimiento estricto y completo del fallo solicitado al Presidente de la Unión. Al mismo tiempo una política semejante constituiría un verdadero atentado de sus gobernantes actuales contra el prestigio y la prosperidad futura del Perú. Desde el momento en que el viejo pleito de Tacna y Arica haya desaparecido en virtud de la total ejecución de los acuerdos de Washington, se abrirá para los dos países una época de intenso intercambio de intereses, para el cual están predestinados por razones geográficas y económicas que son más fuertes y duraderas que los resentimientos emanados de una guerra y de un entredicho diplomático.

El mundo entero está anheloso de paz y de tranquilidad, y tarde o temprano este sentimiento, nacido de la apreciación práctica de los beneficios de una pacífica convivencia internacional, se impondrá en la opinión pública peruana.

Los pueblos se encuentran agitados por graves problemas internos, del más complejo carácter, pero unidos por una subordinación común a la estabilidad social y a la paz entre las naciones. La civilización moderna y las futuras generaciones de peruanos no sabrían perdonar a los hombres que hoy gobiernan a la República del Norte si por consideraciones pasajeras de amor propio o de índole política, dejaran perderse esta oportunidad de dar fin a una dificultad que por tanto tiempo ha ensombrecido el horizonte americano y entrabado el desarrollo económico a que están destinadas, en común provecho, las Repúblicas del Pacífico del Sur.

LA PECHA

por JOAQUIN EDWARDS BELLO.

Seguramente, en el léxico castellano existen innumerables términos más elegantes para significar la avalancha, la marea que monta cerca a las esferas gubernamentales, la muchedumbre vociferante en pro de honores y situaciones de dinero; pero ninguna palabra más propia, por ser más chilena, que la palabra pecha, en eminencia sobre estas líneas.

La pecha es la avalancha nacional, sin rumores, a empellón y caballazo limpio, con espuelas y chivateo; la pecha es la imposición desvergonzada de cuaquiera actitud servicial como pasaporte para obtener favores; la pecha se ejerce en una forma chabacana lo mismo que en las taquillas de los torneos de boxeo o en los teatros las noches de estreno.

La Moneda es actualmente un vasto campo donde se ejercita la más desenfrenada pecha conocida en torno al recién llegado Mandatario sin consideraciones a su situación, sin respeto a su cansancio mental y físico, sin el patriotismo que aconseja hacerle un dosel de calma en pro del gran debate plebiscitario que se viene encima y que será, sin duda, la coronación de su gran labor.

El señor Alessandri quiere calma para trabajar en paz, pero no le dejan: a su alrededor, como una manga de larvas tropicales antes del huracán, hierven las intrigas y los empeños en pro de favores, honores y rentas fiscales. Es un hormigueo constante de ambiciones, vanidades, envidias y recelos que se levantan como una nube ante la apoteosis con que debería terminar su período presidencial.

En el pasado el Presidente no pudo sustraerse del todo a ese pululamiento de pasiones; pero es su último deseo ahora hacer gobierno estricto y justo. Para esto ha dado el personal ejemplo renunciando a una fortuna que le pertenecía de hecho: su sueldo en los meses de ausencia. Este hecho tiene un significado mucho mayor aún si tomamos en cuenta la pobreza del Mandatario.

Fuerzas sobrehumanas son necesarias para romper en pocos años con costumbres de sólida y vieja raigambre. La **pecha** es una costumbre nacional que está en la médula de todos. El señor Alessandri, el Mandatario más fiscalizado de todos cuantos tuvo Chile, no pudo en los primeros momentos romper costumbres que, dejándole mal con unos y otros, hubieran impedido su labor grande, su preparación en los problemas más durables, los problemas de alcance universal, cuales son el arreglo de la situación social e internacional.

La pecha cerca al Mandatario en estos instantes se siente como un rumor y produce repugnancias por que los momentos son graves. El presupuesto con estas costumbres se ha inflado hasta la exageración, de tal manera que amenaza estallar sumiéndonos en grave crisis.

Es una gran desgracia para Chile que tales costumbres políticas hayan prendido en el tronco nacional con fuerza extraordinaria de arraigo, en forma que nadie es capaz ya de desprenderse de ellas. Todo se premia, el servicio personal o el electoral, con dineros fiscales. Existe la costumbre de repartir los puestos o de hacer concesiones en toda forma, hasta territoriales, para premiar amigos o parientes próximos. De esta manera uno de los Estados más ricos de América, como era el Estado chileno, ha pasado a ser en la actualidad uno de los más pobres. Concesiones escandalosas han empobrecido al Erario, y aún después de la partida del Presidente en Setiembre pasado con pretextos de moralidad gritados a los cuatro vientos, se ha intentado sorprender a los gobernantes despojando al país de ricos territorios.

Existen alrededor de las esferas oficiales cientos de personas que acechan a ver modo de asestar escopetazos al Fisco, considerado desde tiempos remotos como inagotable mina al alcance de todos. Se trata de pechar, de pegar un empujón para acercarse al surtidor. En todos los órdenes de nuestra vida social y política ocurre igual cosa, de tal manera que los Ferrocarriles, como el Correo, los Impuestos y la Diplomacia, han sufrido séria desorganización por esta causa.

Siendo la Diplomacia una labor de comprensión y experiencia, el vicio señalado ha producido virulentos efectos en esta rama de la Administración. Naciones más viejas y organizadas que la nuestra, tienen especial cuidado en prolongar lo más posible la estada de sus diplomáticos en los diversos países extranjeros de manera que, a más de hacerse un círculo grato de amigos, lleguen a compenetrarse con la diosincrasia y el carácter del país donde representan a la patria.

Estados Unidos, único país que tiene los servicios diplomáticos a la manera nuestra, es decir sin escalafón, sufrió gran descalabro en Francia en la época del armisticio por la inexperiencia de sus representantes frente a los astutos y expertos diplomáticos franceses y de otros países. No creo que en Estados Unidos imperase jamás el sistema de premiar servicios personales o electorales con los puestos diplomáticos, pero de todas maneras no hubo escalafón, y esto bastó para producir el lamentable descalabro del Presidente Wilson que la humanidad entera deplora.

Francia es de todos los países del mundo el que mantiene un servicio diplomático más organizado y regular: de ahí emanan sus ruidosos triunfos en la política exterior, como la Entente Cordiale y la precipitación de Italia en brazos de los aliados durante la última guerra. Francia ha mantenido durante 18 años al señor Barrére en Roma, de tal manera que se hizo un especialista en asuntos italianos. Los hermanos Cambon se mantuvieron durante mucho tiempo, uno en Londres y otro en Berlín. El Embajador francés en Rusia, monsieur Paléologue, se identificó de tal manera con los problemas de ese país que ha escrito ahora un libro sensacional, titulado **Souvenirs de Russie pendant la guerre.**

El Perú ha mantenido en Francia al señor Cornejo durante más de quince años; el resultado de esto es conocido para nosotros. El Perú es más querido en Francia que Chile, y de haber llevado nuestro pleito del Norte a Francia es posible que lo hubiéramos perdido. El talento del señor Alessandri quiso que llevásemos el asunto a Washington donde afortunadamente tenemos a uno de los pocos diplomáticos estables y perspicaces de nuestro servicio, el señor Mathieu que indicó al señor Lansing para abogado de nuestra causa.

En los asuntos coloniales Francia ha observado igual conducta en cuanto a continuidad de sus funcionarios se refiere.

Gallieni fué Gobernador de Madagascar durante muchos años; Liantey es el más grande africanista de Europa, mantenido durante años y años en calidad de inamovible en Marruecos. Gossraud es en Argelia el especialista de esa región. Demás está decir el estado brillante de las colonias africanas francesas en contraste con el estado caótico de las españolas donde los gobernadores han sido remudados constantemente.

La continuidad es la base de todos los servicios de un país en el exterior, pues esas son labores de comprensión y mal pueden comprender o penetrar o convivir con las gentes de tierras extrañas los viajeros de paso.

En esa pecha horrible, cuyo rumor sentimos, palpita la lucha primitiva del codazo que aparta un cuerpo para acercar una boca nueva a la olla.

De esta manera se han engendrado esos diplomáticos y esos cónsules errantes y pintorescos que vienen y se van como golondrinas y que también suelen escribir saudades de bohemios. Precisamente cuando empiezan a compenetrarse con su oficio les llega el aviso de cambiar o de renunciar. Es cierto que estamos en el país de lo instable, en esta tierra nueva como campamento. Todo es provisorio, y mañana amanecerá la tienda sujeta a otro árbol.

J. E. B.

LA REFORMA CONSTITUCIONAL

IV

por MAX FOX

El parlamentarismo

El oso blanco, rey del Círculo Polar del Norte, traído al sur de Europa se aniquila y muere; el negro que soporta 50 grados de calor, al rayo del sol en su terruño africano, perece en nuestro benigno clima, disuelto por la tisis; plantas, flores y frutas de un clima degeneran en otro; el pudor es manía en los trópicos y virtud en las zonas templadas y frías; el hombre de las cavernas era antropófago, y muchos de sus descendientes actuales repugnan hasta la carne de cordero.

Todo es así en el mundo, tanto lo que Dios hizo como lo que ha hecho el hombre. Variado y variable, contingente, acomodaticio a las circunstancias, bueno o malo para cada caso sin ser malo ni bueno en lo absoluto. ¿Y qué tiene esto de extraño? La madre tierra, tan honesta y quietecita en apariencia ¿no se viste y se desnuda con todo descaro a la vista de sus hijos, en medio de una danza interminable alrededor de un sultán que tampoco reposa, según dicen?

Todo es movimiento y cambio en el mundo, para atrás o para adelante, para bien o para mal. Nada hay definitivo, absoluto, general. Esto salta a la vista, y hasta los ciegos, si no lo ven, lo sienten.

Pero es tan grande la vanidad humana, que hombres ensoberbecidos pretenden haber clavado la rueda de la fortuna descubriendo la verdad absoluta, mal que les pese a todos los sabios desde Pitágoras hasta Einstein, y a todos los legisladores desde Moisés hasta Lloyd George.

Hay gentes que creen, o fingen creer, que el Gobierno Parlamentario es la suprema expresión de la filosofía política para los países que son civilizados o que pretenden serlo. Y afianzan su tesis invocando el buen resultado que ese régimen ha producido en Inglaterra, país que consideran el más alto exponente de la perfección política, exhibiendo las virtudes que tiene conjuntamente con otras que no tiene.

La tesis es fundamentalmente falsa. El Parlamentarismo es planta del suelo británico; nació allí a virtud de circunstancias peculiares que lo hicieron necesario y útil durante mucho tiempo; pero hoy mismo, cambiadas las condiciones del pueblo inglés, se va haciendo cada día menos soportable y comienza a declinar. Hace ya medio siglo que Herbert Spencer decía con ruda franqueza: "La obra de los siglos anteriores fué destruir la omnipotencia de los monarcas; la nuestra debe ser destruir la omnipotencia del Parlamento". En forma análoga se expresan los médicos, que emplean el mercurio contra la sífilis y necesitan después eliminar el mercurio.

En la Edad Media, los reyes, tanto en Inglaterra como en el Continente, tenían un poder absoluto, hereditario, y de origen divino. Eran los mandatarios de Dios en la tierra. Pero a pesar de su excelso origen, eran hombres de carne y hueso, con vicios y virtudes, aciertos y errores; buenos y malos en una palabra. Cortesanas y cortesanos ejercían influencia sobre ellos, y defraudaban los designios divinos maleando a los buenos y empeorando a los malos, tal como suele suceder ahora y como sucedió en Roma, en tiempos de ardeliones.

Los reyes malos sólo tenían en vista la satisfacción de sus caprichos y ambiciones personales, y se servían de sus pueblos como instrumentos, sin tomar en cuenta las miserias que ocasionaban ni la sangre que derramaban. Los reyes no eran para los pueblos sino los pueblos para los reyes, concepto diametralmente opuesto al que prevalece ahora, después de la toma de la Bastilla.

Los rigores de un sistema tan ruinoso gravitaban con mayor dureza en un país pobre como era Inglaterra por esos tiempos. Llegó un momento en que la situación se hizo ya inaguantable: los nobles veían cómo se escurrían sus libras y los plebeyos cómo se derramaban sus peniques y su sangre. No sabemos a cuánto bajó el cambio, pero suponemos que sólo sería unos pocos puntos superior al que Chile tiene ahora. ¡Qué hacer! ¿Mandar al rey con su música a otra parte? Eso habría sido un sacrilegio que habría traído sobre Inglaterra las iras del divino autor de la monarquía. ¿Seguir aguantando? Era reventar a corto plazo.

El callejón parecía no tener salida; pero la desesperación, que es tan buena inventora como Edison, sugirió a la Nación británica un astuto procedimiento para cautelar sus intereses sin ofender a Dios. Y dijeron: "dejémoslo en el trono en que Dios lo puso, pero **atémosle las manos** para que no las meta en nuestros bolsillos ni arrastre nuestros hijos a la guerra sin tomarnos parecer".

Formularon su pliego de peticiones y el rey lo aceptó, porque apenas sentía la camisa sobre el cuerpo. Se pactó que el rey seguiría gobernando, pero que, cuando necesitara dinero o soldados, debería reunir un Parlamento de representantes de la nobleza y de los comunes para que le otorgara la autorización necesaria.

Así nació el sistema parlamentario, que se fué desarrollando durante seis siglos, en el se.. irlo quitando poco a poco atribuciones al rey para confiarlas al Parlamento, ni más ni menos como se le arrancan dientes a una fiera para amanzarla sin darle el golpe de muerte. Así se ha llegado a dejar casi completamente anulada la autoridad real, sin destruir la monarquía, dejando una sombra donde existió antes un cuerpo sólido.

El parlamentarismo es entonces un mecanismo político ideado por la mentalidad británica para hacer compatible la coexistencia de dos fuerzas extrañas, de distinta procedencia: un rey que viene del cielo y un pueblo que vive en la tierra. Hay una especie de contrato entre partes recíprocamente independientes y libres administradoras cada una de lo suyo.

La esencia del parlamentarismo es tener amarrado al rey de pies y manos. ¿Por qué tanta desconfianza y crueldad? Porque el rey es extraño a la nación, porque ha caído de lo alto y tiene intereses personales propios diversos de los de la nación. Es rey, no porque los ciudadanos hayan depositado en él su confianza, teniendo en vista sus condiciones, sino porque heredó la corona de su padre, como heredó cualquiera otra clase de bienes muebles o inmuebles.

En los países de Europa acostumbrados a la monarquía que ha imperado por diez o más siglos, la evolución moderna, que empuja a los pueblos al gobierno, tropieza con una realidad existente: un rey de carne y hueso, que está sentado en el trono y que, las más de las veces, es una excelente persona, un gobernante de primer orden. Es natural que en tales casos no se destruya la monarquía, y el pueblo se limite a tomar garantías para el futuro, estrechando el círculo de las facultades del soberano, y reclamando algunas para sí, para ejercerlas por medio de la Representación Nacional. Se comprende, o por lo menos se explica que las monarquías constitucionales de Europa adopten como modelo el parlamentarismo británico que ha dado buenos resultados en Bélgica y Holanda, malos en Italia y pésimos en España.

Pero, lo que cuerdamente no puede caber en cabeza humana—y, sin embargo, cabe y desborda—es que se copie el parlamentarismo en las democracias. Esto lo dejaremos para otro día...

M. F.

ALQUILERES

LOCALES

AGUSTINAS.—Local que consta de 110 metros cuadrados de superficie. Central. Con instalaciones. **Canon: $ 800.**

SAN ANTONIO.— Local de 100 mts. de superficie. Con subterráneo. Cortina de fierro. Servicios. **Canon: $ 900.**

CARLOS OSSANDON B.

—:—BANDERA 168—:—

LAS NUEVAS LEYES SOCIALES

por JORGE GUSTAVO SILVA.

El contrato de trabajo

Ha entrado en vigencia la Ley N.o 4053, de 8 de Setiembre de 1924, llamada comunmente ley sobre contrato de trabajo.

Por su naturaleza, es y será ésta la ley matriz, la ley base, algo así como el estatuto fundamental de las relaciones entre los patrones o empresarios y los obreros o trabajadores manuales, en lo concerniente al trabajo mismo.

Extensa y muy variada en su contenido, no parece posible, ni conveniente, examinarla toda entera de una sola vez, es decir, en un solo artículo de diario.

Hemos nosotros expuesto, en dos estudios anteriores, las novedades que ella ha introducido, en nuestra legislación y en nuestra vida industrial, con respecto a **la mujer y al menor de edad que trabajan como obreros.**

Veamos ahora las reglas que establece acerca de la celebración del contrato de trabajo para el que se contemplan requisitos no exigidos para contratos de arrendamiento de servicios que define y condiciona la legislación civil común.

A QUIENES COMPRENDE LA LEY

1.o Ante todo, la regla general es que **todo trabajo** queda sujeto a la ley de contrato de trabajo, salvo excepciones que pueden resumirse así:

a) El de los empleados particulares, que se rige por leyes especiales;

b) El de los técnicos o especialistas que se regirán por las disposiciones del Código Civil.

c) El de los servidores domésticos, que sigue sujeto al régimen anterior, o sea de la ley común;

d) El de los trabajadores de la agricultura, para los cuáles subsiste también la misma situación;

e) El trabajo que haya de realizarse en establecimientos o casas comerciales o industriales donde estén ocupadas menos de diez personas, que queda sujeto a la ley común;

f) El trabajo que se haga en talleres o faenas que ocupen sólo a personas de una misma familia, bajo las órdenes de un miembro de ella, que también debe regirse por las leyes comunes;

g) El régimen del trabajo de los niños de las Escuelas Profesionales, cuando se halle sujeto a la vigilancia y aprobación de la autoridad pública.

Fuera de las excepciones anteriores, el trabajo queda sometido a la ley 4,053, que entramos a analizar someramente en su título primero, o sea, en sus disposiciones generales.

DOS FORMAS DE CONTRATO: VERBAL Y ESCRITO.—REQUISITO DEL CONTRATO VERBAL

2.—Dos maneras de celebrar el contrato de trabajo considera y autoriza la ley: puede estipularse **verbalmente** o **por escrito**; pero aún en el caso del **contrato verbal**, los patrones o empresarios se hallan obligados a entregar al obrero o trabajador manual (reservando, si les parece, una copia para sí), una **declaración escrita** en que consten algunas circunstancias, que se han estimado sustanciales, relativas al convenio. Ellas son: el tiempo de duración del contrato; la enunciación general de la clase de trabajo para que se contrata; el monto del jornal o salario estipulado; y la forma de pago de dicho jornal o salario.

Esa declaración debe ser visada por un funcionario del Estado: en Santiago, hará esa visación el funcionario que, de entre los de su dependencia, indique la Dirección General del Trabajo; en las ciudades en que halla establecidas Inspecciones del Trabajo, la harán sin duda los jefes de ellas; y en las ciudades y centros donde no las hubiere, habrá de corresponder esa función a los Intendentes, Gobernadores y Subdelegados.

Esto es materia de la reglamentación de la ley, a que estos mismos momentos se está dando cima.

EL CONTRATO ESCRITO: SUS REQUISITOS

3.—El **contrato escrito** debe ser extendido en dos copias: una para el patrón o empresario y otra para el trabajador manual u obrero.

Y debe expresamente contener, por lo menos, las siguientes indicaciones: la especificación precisa, tanto como sea posible, de la clase de trabajo contratado; la declaración de la forma como ha de ejecutarse el trabajo (por unidad de trabajo, o de obra, por tarea, o empleando estas diversas forma según las exigencias del servicio); la cuantía del sueldo o salario que se ha de pagar, y los períodos y la forma de pago de los mismos; la duración del contrato, que no podrá exceder de un año.

DIFERENCIAS ENTRE LAS FORMALIDADES DE UNO Y OTRO CONTRATO. — CONVENIENCIA DE USAR FORMULARIOS APROBADOS POR LA DIRECCION GENERAL DEL TRABAJO

4.—En realidad, aún en el contrato que se llama **verbal**, la ley ha establecido la exigencia de llenar ciertas formalidades **escritas**, según se ha visto; y se puede decir que se imponen a los patrones o empresarios, en ambas formas de contrato, obligaciones análogas. La diferencia mayor consiste en que en el contrato llamado **verbal** no pone su firma el obrero o trabajador, al paso que debe estamparla en el contrato llamado **escrito**. Por otra parte, en el primer caso es obligación del patrón o empresario **entregar** a la otra parte **una declaración escrita** (y naturalmente él mismo ha de reservarse una copia, en su propio interés); y en el segundo se dispone que se hagan dos copias, es decir, una para cada una de las partes.

En los establecimientos industriales que ocupen mucho personal de trabajadores, y en los cuales haya mucho movimiento de ingreso y de egreso de los mismos, es indudable que, por propia conveniencia, se habrán de redactar los **formularios** correspondientes, para tenerlos impresos y listos para llenar las indicaciones que la ley exige.

Estos formularios, que habrán de redactarse una vez conocido el Reglamento de la ley que se prepara, deberían quizá, para evitar ulteriores desinteligencias o dificultades, ser sometidos a la aprobación de la Dirección General del Trabajo.

DURACION DEL CONTRATO; RENOVACION DEL MISMO

5. — Fija la ley un **máximum** para la duración del contrato de trabajo: **un año.**

Pero, a la vez autoriza la renovación del contrato sin limitación de veces, a condición de que la renovación se haga, **una vez que expire el plazo fijado.**

La renovación está autorizada legalmente **por un período igual al período que le ha precedido.** Pero eso no obsta, a mi juicio, para que se pueda celebrar un contrato nuevo en que se estipule el plazo más breve o más largo, o el máximo del tiempo legal, aunque éste no hubiere sido el del contrato anterior.

La renovación se hace **tácitamente** cuando el obrero continúa prestando sus servicios con conocimiento del patrón; y, en tal caso, se entienden que rigen, para el nuevo contrato, las mismas condiciones que rigieron en el anterior.

LA CONTRATACION HA DE SER DIRECTA, ES DECIR, SIN INTERVENCION DE TERCEROS

6. — De acuerdo con las aspiraciones aprobadas en las conferencias Internacionales del Trabajo, la ley N.o 4053, prohibe la **intervención de terceros** en la celebración de los contratos de trabajo; dispone que éste sea celebrado directamente entre el obrero y el patrón o su representante autorizado en forma; y en general establece la prohibición de hacer el enganche o reclutamiento de obreros en una forma que no sea mediante el contrato individual o colectivo de trabajo que ella establece.

Tales son — salvo las causales de expiración del contrato — las disposiciones generales de la ley de Contrato de Trabajo, que ha entrado en vigencia y cuya reglamentación se estudia y lleva a término por el Ministerio del ramo.

Trata ella más adelante de la duración del trabajo; del régimen de los salarios; del contrato colectivo; del régimen de las fábricas el trabajo de los menores y de las mujeres; de la higiene y seguridad del trabajo; de la libertad del comercio; y de las sanciones: materias que en parte hemos comentado ya y que hemos de comentar, procurando ser lo más claro y útiles posible.

Como se ve, es una ley compleja o importante, que afecta a fondo al régimen industrial, y se la debe tratar y aplicar con el espíritu más equitativo, a fin de no causar lesiones injustificadas y de garantizar en justos términos los derechos que ella crea.

J. G. S.

La legislación social de los últimos tiempos, que empieza a entrar en vigencia, presenta complejidades, novedades y dificultades que imponen un estudio concienzudo de ella, si se la aplicase como se debe, se desea evitar molestias y daños innecesarios, y se aspira a obtener los resultados de bien general que con esa legislación se persiguen.

"La Nación", anhelosa de contribuir a la correcta interpretación y al acertado cumplimiento de ella, ha encomendado su estudio a uno de sus redactores, que es a la vez funcionario del Ministerio de Higiene, Asistencia, Previsión Social y Trabajo; y se propone hacer una exposición y análisis sistemático de las leyes sociales, abriendo además una sección de CONSULTAS para toda duda que se presente respecto de las leyes sociales.

Estas consultas deben hacerse por escrito y ser dirigidas al REDACTOR DE LA SECCION ECONOMIA Y LEGISLACION SOCIAL, de "La Nación".

Las respuestas serán dadas a conocer según el orden de llegada de las consultas, en las columnas de este diario, sin perjuicio de la serie sistemática de artículos que se ha principiado a publicar

En Provincia del Nuble

NUEVOS Y ESPLENDIDOS FUNDOS VENDO

UNO DE 1,000 CUADRAS REGADAS

AL LADO DE CIUDAD Y ESTACION

OTRO DE 400 CUADRAS REGADAS

2 LEGUAS DE ESTACION, MUY BUEN CAMINO

OTRO DE 200 CUADRAS REGADAS

EL FUNDO DE MEJORES SUELOS DE LA PROVINCIA

Todos tienen espléndidas casas y edificios

ALEJANDRO GREENE CRUZAT

Sección Fundos

ALEJANDRO GREENE VALVERDE

Teatinos 86.— Casilla 3722

Serias amenazas del Perú

El Gobierno del Perú ha declarado seriamente que no irá al plebiscito mientras Chile no retire de Tacna y Arica todas sus autoridades y sus moradores accidentales.

Estados Unidos y Chile, no han hecho declaración alguna, ni se han conmovido ante semejante accidente que sufre la vecina República.

Es probable que nuestro Canciller, invite al Presidente Leguía a echar un paseo por la Plaza de Santiago, con el objeto de que contemple el Letrero Luminoso, en donde se proyectaría en su honor la parte del Protocolo relativa al acatamiento del fallo arbitral.

A propósito, reecomendamos hoy a nuestros lectores que miren dicho Letrero, de 6 1|2 a 9 P. M

Instituto
San Martín

San Martín 64.—Teléfono 213. Central.— Humanidades, preparatorias, kindergarten, internos, medio - pupilos, externos. Profesores de Estado. — Exámenes válidos en el Establecimiento. Los apoderados pueden pasar al Colegio a retirar la boleta de matrícula de sus pupilos.

Las clases principiaron el 16 de Marzo.

Viña San Pedro
(J. G. Correa Albano)
Es la marca mas acreditada

INTERESA A LOS REUMATICOS

He tenido fuertes dolores reumáticos en la cadera izquierda, a causa de estar sentado sobre una piedra de molino trabajando 6 horas diarias, sin haber puesto un abrigo encima de la piedra. Mucho tiempo no pudo andar y tuve que guardar cama.

A mi hija, que en aquel tiempo se encontraba en Santiago, le recomendaron para estos dolores el famoso ungüento HYGROMUS, del Dr. Gloger, la cual me lo mandó. Me lo apliqué conforme a las recetas, y sentí mejoría en cuanto me lo apliqué. Los dolores se calmaron luego, y ahora estoy restablecido, puedo andar y atender mis quehaceres como antes, gracias a este gran remedio.— **Guillermo Sylvester**, dueño del Molino Ñipas, ramal de Chillán a Tomé.

HYGROMUS se vende: Botica Greve, Ahumada 246 y Boticas principales.

VALPARAISO (DE NUESTROS CORRESPONSALES)

LOS AVIADORES NAVALES TRASLADAN AYER SUS ACTIVIDADES A QUINTERO

A LAS 7 DE LA MAÑANA ZARPA EL "EL[illegible]URA". — A LAS 9.45 PARTEN LOS DOS "AVROS" PILOTEADOS POR LOS TENIENTES DIAZ Y BEDUNEAU

UN CUARTO DE HORA DESPUES REMONTA EL VUELO EL BOTE-VOLADOR "GUARDIAMARINA ZAÑARTU"

El "Mosquito" zarpa en la tarde

Tal como lo anunciamos en nuestra información del último número de nuestro diario, en la mañana de ayer los aviadores navales trasladaron sus actividades aéreas al puerto de Quintero.

En efecto, a las 7 de la mañana zarpaba de Valparaíso la nave auxiliar de la Aviación Naval, escampavía "Elicura", al mando del capitán de corbeta don Adirio Jessen, llevando a su bordo al personal de mecánicos y marineros indispensable y el material necesario para los ejercicios que se practicarán en aquel puerto.

LA PARTIDA DE LOS AVROS

Eran como las 9.45 A. M. cuando el primer Avro, piloteado por el teniente 2.o aviador, señor Edison Díaz, abandonaba la Base Naval de Las Torpederas y deslizándose vertiginosamente por las aguas tomó la altura necesaria, emprendiendo vuelo hacia el centro de la ciudad.

Pocos minutos después partía el segundo Avro, al mando del teniente 2.o aviador don Francisco Beduneau, y en igual forma que el anterior, tomó altura dirigiéndose en seguida ambos con rumbo a Quintero.

Los dos Avros llevaban como pasajeros a sus respectivos mecánicos.

LA PARTIDA DEL BOTE

Cuando se habían perdido de vista los dos Avros, remontó el vuelo el bote aviador "Guardiamarina Zañartu", el que iba piloteado por el teniente 1.o aviador don Manuel Francke.

El bote, después de un vuelo circular sobre la bahía, enfiló rumbo directo al puerto de Quintero, donde amarizó poco tiempo después sin novedad.

Llevaba a su bordo al jefe de las Fuerzas Aéreas Navales, capitán de fragata don Osvaldo Ferrari, quien presenciará los ejercicios que se practicarán en Quinteros.

Es muy posible que este período de instrucción no exceda de un mes, por cuanto se teme que el tiempo no permita más su estadía en aquel puerto, por lo que los aviadores regresarán a la Base Naval de Las Torpederas, la que ha quedado al mando del teniente don Luis Mariotti.

EL "MOSQUITO"

Como a las 5.30 de la tarde zarpó el buque tender de la aviación, "Mosquito", al mando del teniente aviador señor Puga y que va a cooperar a los ejercicios aeronáuticos en Quintero.

LAS DIFICULTADES QUE SE PRESENTAN PARA EL MEJORAMIENTO DE LA CIUDAD

LA DIRECCION DE OBRAS MUNICIPALES OPINA QUE ES NECESARIO REFORMAR LA LEY DE EXPROPIACIONES POR SER MUY DEFICIENTE

ENVIA EN ESTE SENTIDO UNA NOTA AL INTENDENTE MUNICIPAL

Hace algunos días ocurrió en la calle Prat de este puerto un incendio en un edificio situado en el sitio en que esta calle necesita de reforma imperiosa en la línea de edificación.

Con motivo del siniestro la Municipalidad trató de acogerse a la expropiación para hacer en la calle el ensanche que el tránsito requiere. Su propósito se encontró con serias dificultades que ha motivado la siguiente nota del Director de Obras al Intendente Municipal:

"La ley en vigor sobre transformación de la ciudad ofrece dificultades para el ensanche y rectificación de los lugares públicos, como ha quedado de manifiesto con ocasión de la línea que ha pedido el representante de doña Julia Larraín de Gormaz para reconstruir su edificio, ubicado al costado de la calle Arturo Prat. Si en esta ocasión se pudo salvar un inconveniente que por la circunstancia que la I. Municipalidad sesionara antes de las cuarenta y ocho horas a que la línea fuera pedida.

Pero la dificultad más seria es la del pago de las expropiaciones, que con los procedimientos que se han venido siguiendo, resulta sumamente gravosa para los intereses de la ciudad.

Para subsanar los inconvenientes aludidos, por nota número 303 de 1.o de Abril de 1920 presenté al señor Alcalde un proyecto de reforma de la ley en vigor, en que cuidé de hacer extensivas a Valparaíso ciertas disposiciones contenidas en la ley que rige para Santiago. Por nota número 720, de 5 de Junio de 1922, después de un dictamen del señor abogado de la Defensa Municipal, presenté una segunda redacción de dicho proyecto; por nota número 1151 de 31 de Agosto del mismo año, manifesté la necesidad de que la I. Municipalidad se preocupara del asunto; por nota número 1124 de 0 de Octubre del año próximo pasado, respondiendo a un deseo manifestado por el Intendente señor Van Buren, presenté una tercera redacción de ese proyecto, y ahora por quinta vez clamo respetuosamente tnega US. a bien obtener la ley que se necesita para esta ciudad, conforme al proyecto redactado por tercera vez en Octubre del año pasado. Este asunto que ha sido revisado y corregido tan repetidas veces, no me parece que requiera más estudios.

Con las reiteradas diligencias que esta oficina ha hecho para obtener la nueva ley de transformación y de expropiaciones que necesita la ciudad ha agotado todos los medios de que puede hacer uso; y por consiguiente, a juicio del suscrito, las tramitaciones que faltan son de la exclusiva incumbencia de la I. Junta que US. preside".

Entre los altos jefes de la Armada.

A MEDIODIA DE AYER SE EFECTUA A BORDO DEL ACORAZADO "ALMIRANTE LATORRE" UN ALMUERZO AL QUE ASISTE EL MINISTRO DE MARINA

A mediodía de ayer se efectuó a bordo del acorazado "Almirante Latorre" un almuerzo, al que asistieron todos los altos jefes de nuestra Marina de Guerra.

A este almuerzo asistió el Ministro de Marina, don Braulio Bahamondes y el ex-miembro de la Junta de Gobierno, Contralmirante don Carlos Ward.

El representante de Chile ante el acto plebiscitario se dirige por el primer expreso de ayer a la capital

Por el primer expreso de ayer partió a la capital el representante de nuestro país en el plebiscito, señor Agustín Edwards.

Acompañado de su secretario don Enrique Chirgwin Coo el señor Edwards va a la capital para dar principio a la organización de los trabajos que estarán a su cargo.

Se han iniciado los trabajos de la reconstrucción del "Huáscar"

Tenemos la satisfacción de dar cuenta a nuestros lectores que la Superioridad Naval inspirada en patrióticos deseos ha resuelto iniciar los trabajos de reconstrucción del histórico monitor Huáscar, capturado a los peruanos y en cuya cubierta rindió su vida el bravo capitán Arturo Prat.

Con esta medida vemos coronado de lisonjero éxito una tenaz campaña de nuestro diario y en esta ocasión debemos recordar a los almirantes en retiro señores Agustín Fontaine y Javier Martín, verdaderos apóstoles de esta campaña, que trabajaron incansablemente porque a aquella reliquia se le diera el sitio que le corresponde entre los monumentos históricos nacionales.

El "Huáscar"

En la mañana de ayer entró al dique el monitor "Huascar", según comunicaciones oficiales de la Armada, iniciándose con esto los trabajos de su reconstrucción.

El Ministro de Marina regresa ayer

Por el expreso de la tarde de ayer regresó a Santiago el Ministro de Marina Contralmirante don Braulio Bahamondes, que se encontraba en Valparaíso desde el Viernes de la semana pasada.

The Royal Mail Steam Packet Company

SERVICIO RAPIDO DE LUJO DESDE — **Buenos Aires a Europa**

VIAJES RAPIDOS A LISBOA EN 16 DIAS

Cherburgo y Southampton en 19 días

Próximas salidas de los afamados vapores:

"AVON" ... 11,073 toneladas, 14 de ABRIL
"ALMANZORA" ... 15,550 toneladas, 20 de ABRIL
"ANDES" ... 15,620 toneladas, 12 de MAYO
"ARLANZA" ... 14,930 toneladas, 27 de MAYO
"AVON" ... 11,073 toneladas, 9 de JUNIO

Próximas salidas de la Línea D.

"DESNA" ... 10 Abril "DARRO" ... 22 Mayo
"DEMERARA" ... 24 Abril "DESEADO" ... 5 Junio

Viajes de llamada desde varios puntos de Europa, Siria y Turquía.

The Pacific Steam Navigation Company

SANTIAGO
Agustinas 1017 — Casilla 538

VALPARAISO
Calle Blanco. — Casilla 24-V

SUB - AGENTES EN SANTIAGO:
Compañía Expreso Villalonga y Compañía Transportes Unidos

Cia. Sud Americana de Vapores

SERVICIO MENSUAL A NEW YORK CON ITINERARIO FIJO EN 18 DIAS. — SALIDAS EN SABADOS, A LA 1 EN PUNTO.

"TENO" 11 de Abril — "ACONCAGUA" 9 de Mayo

Con escala en Antofagasta, Iquique, Arica, Callao, Payta y Cristóbal.

SERVICIO QUINCENAL A GUAYAQUIL (ECUADOR). SALIDAS EN VIERNES, A LAS 4 P. M.

"AYSEN" 3 de Abril — "PALENA" 17 de Abril

Con escala en Coquimbo, Antofagasta, Gatico, Tocopilla, Iquique, Caleta Buena, Arica, Ilo, Mollendo, Chala, Pisco, Cerro Azul, Callao, Salaverry, Pacasmayo, Eten, Pimentel y Payta.

SERVICIO QUINCENAL A PIMENTEL (PERU). — SALIDAS EN VIERNES, A LAS 4 P. M.

"MAIPO" 10 de Abril — "CACHAPOAL" 24 de Abril

Con escalas en Coquimbo, Huasco, Caldera, Chañaral, Taltal, Antofagasta, Iquique, Pisagua, Arica, Ilo, Mollendo, Chala, Lomas, Pisco, Tambo de Mora, Callao, Huacho, Supe, Huarmey, Casma, Samanco, Chimbote, Salaverry, Pacasmayo y Eten.

Vapores para Penco, Lota, Tomé y Talcahuano

Salidas todos los Jueves, a las 4 P. M.

WESSEL, DUVAL y Cía.
HUERFANOS ESQUINA MORANDE, AGENTES
COMPAÑIA. TRANSPORTES UNIDOS
ESTADO ESQUINA DELICIAS, SUB-AGENTES

Compañía Transatlántica Española

SERVICIO PLATA - MEDITERRANEO

El rápido y lujoso vapor - correo

"REINA VICTORIA EUGENIA"

saldrá de Buenos Aires para **ESPAÑA** el 2 de Abril próximo, con escalas en Montevideo, Río de Janeiro, Las Palmas (Canarias), Cádiz, Almería y Barcelona.

SERVICIO SUD - PACIFICO A ESPAÑA

Salidas de VALPARAISO para ESPAÑA

8 de Abril.—Vapor "BUENOS AIRES".
8 de Mayo.—Vapor "MANUEL CALVO".
8 de Junio.—Vapor "LEON XIII".
8 de Julio.—Vapor "MANUEL ARNUS".

con escalas en Antofagasta, Iquique, Arica, Mollendo, Callao, Guayaquil, Balboa, Colón, Puerto Colombia, Curacao, Puerto Cabello, La Guayra, Ponce, San Juan de Puerto Rico, Canarias, Cádiz y Barcelona.

Se expiden pasajes para todos los puertos de escala incluso ANTOFAGASTA, IQUIQUE y ARICA, y para los puertos del Norte de España: Vigo, Coruña, Gijon, Santander y Bilbao, con trasbordo en Cádiz.

También recibirán carga a tipos de flete convenientes.

Esmerada atención y excelente alojamiento y trato a los pasajeros de 1.ª, 2.ª y 3.ª clases.

Para informaciones sobre fletes y pasajes y reserva de camarotes, dirigirse a los Agentes:

MARTINEZ VELASCO & Co.
Cochrane 653. — Casilla 108-V.
VALPARAISO.

LUEJE, NIETO & Co.
Agustinas 889. — Casilla 3984.
SANTIAGO.

Lloyd Real Holandés

Servicio Rápido de Vapores Lujosos

entre Buenos Aires y Amsterdam con escala en

Uruguay, Brasil, Portugal, España, Francia e Inglaterra

PROXIMAS SALIDAS DE BUENOS AIRES

"ZEELANDIA" ... 10 Abril — "ZEELANDIA" ... 12 Junio
"ORANIA" ... 24 Abril — "ORANIA" ... 3 Julio
"GELRIA" ... 8 Mayo — "FLANDRIA" ... 26 Julio
"FLANDRIA" ... 22 Mayo — "ZEELANDIA" ... 14 Agos.

Por más pormenores, dirigirse a su único agente en Santiago:

OTTO LOOSE

HUERFANOS 1153 (Altos).—TELEFONO 365, CASILLA 382

INFORMACIONES DEL INTERIOR

Datos estadísticos en la exportación de Salitre y cereales

Los cereales que se han exportado por los puertos de la República desde el 13 al 21 del mes de Marzo, responden a los siguientes datos estadísticos:

Avena: Talcahuano, 2.179,958 klgs; Valdivia, 3.425,766 klgs. y San Antonio, 190,937 klgs.

Cebada: Valparaíso, 49,550 kilógramos, y San Antonio, 2 millones 143 mil 539 klgs.

Frejoles: Valparaíso, 41,270 klgs; San Antonio, 24,135 klgs. y Talcahuano, 4,077 klgs.

Harina: Talcahuano, 1,010,664 klgs.

Trigo: Valparaíso, 146,910 kilógramos; San Antonio, 4 millones 879 mil 349 klgs.; Talcahuano, 15.153,409, y Valdivia, 4,061,404 klgs.

La exportación del salitre fué de 420,705 quintales métricos por los puertos que se expresan, durante la penúltima semana del mes:

Pisagua, 30,122.
Iquique, 173,930.
Tocopilla, 51,261.
Antofagasta, 131,276.
Taltal, 40,116.

La Junta Departamental de Caminos

EN SU SESION DE AYER APRUEBA EL PROYECTO DEL TRABAJO DEFINITIVO EN EL CAMINO ENTRE VALPARAISO Y CASABLANCA

En la tarde de ayer en el despacho del Intendente de la Provincia don Salustio Valdés y bajo su presidencia celebró sesión la Junta Departamental de Caminos con la asistencia de todos sus miembros.

Después de tratar diversos asuntos relacionados con los trabajos que se ejecutan en los caminos de la provincia la Junta pasó a tratar lo referente al proyecto del trazado definitivo que tendrá el camino que une a este puerto con el pueblo de Casablanca, aprobándosele en todas sus partes.

Nuevas unidades para la Escuadra

MAÑANA ZARPARAN DE TALCAHUANO EL CRUCERO "O'HIGGINS", EL DESTROYER "RIQUELME" Y TRES SUBMARINOS

En la tarde de ayer fuimos informados en las oficinas de la Dirección General de la Armada que en atención al deseo de que las naves de la Escuadra activa rindan el máximum de su eficiencia en la preparación del personal, la Superioridad Naval había resuelto que cinco nuevas unidades se agreguen a la Escuadra.

LAS NAVES

En efecto, mañana zarparán del Puerto Militar el crucero O'Higgins, el destructor "Guardiamarina Riquelme" y tres submarinos.

Las tres últimas naves pasarán a formar parte de la división de cazatorpederos y submarinos que comanda el comodoro don Carlos Andonaegui, y tomarán parte muy activa, jugando importante papel, en el programa de ejercicios tácticos que desarrollará la Escuadra activa, que comanda el contralmirante don Arturo Swett.

MOVIMIENTO MARITIMO EN EL PAIS

(De nuestros corresponsales, por telégrafo)

Antofagasta, 30 de Marzo

HOY LLEGARON:
El Teno, del Norte.
El Río Claro, del Sur.
El Quito, del Sur.

HOY SALIERON:
El Teno, para el Sur.
El Río Claro, para el Norte.
El Quito, para el Norte.

San Antonio, 30 de Marzo

HOY LLEGARON:
El Araucanía, de Valparaíso.
El Iska, de Lebu.
El Atlas, de Lebu.

Talcahuano, 30 de Marzo

HOY LLEGARON:
El Santa Teresa, de Nueva York
El Araucanía, de Valparaíso.
El Orcoma, de Liverpool.
El Wiegand, de Hamburgo.
El Bogotá, de Hull.
El Chiloé, de Valparaíso

HOY SALIERON:
El Tomé, para Lota.
El Orcoma, para Liverpool.
El Araucanía. para Puerto Montt.
El Bogotá, para Londres.
El Santa Teresa, para Nueva York.
El Chiloé, para Coronel.
El Yonk Bennekom, para Amsterdam.

Corral, 30 de Marzo

HOY LLEGARON:
El Ansaldo, de Europa.
El Lautaro, de Liverpool.
El Brielle, de Europa.
El Valparaíso, del Norte.

HOY SALIO:
El Valparaíso, para el Sur.

Valparaíso, 30 de Marzo

AYER SALIERON:
El Chile, para San Antonio.
El Fresia, para Lota.

HOY SALEN:
El Flora, para Iquique.
El Hamburgo, para Hamburgo.
El Antofagasta. para Iquique.

MAÑANA SALEN:
El Santa Teresa, para Nueva York.
El Allipen, para Corral.
El Magallanes, para Arica.

A las 9 de la mañana de ayer zarpó con rumbo al Norte el crucero "Constance"

En la mañana de ayer, a las 9 A. M. abandonó su fondeadero de este puerto el crucero de Su Majestad Británica "Constance" que durante una semana permaneció en nuestra bahía.

Este buque, como se sabe, anda en jira de instrucción por aguas del Pacífico y al hacerse ayer a la mar enderezó su rumbo al Norte para tocar en Arica, Callao y Guayaquil, para luego continuar viaje al Canal de Panamá y de allí a las islas Bermudas, su base de operaciones.

Durante su permanencia en nuestro puerto, los marinos del "Constance" fueron objeto de cariñosas manifestaciones de simpatía por parte de nuestras autoridades y connacionales, y muy en especial por parte de los jefes y oficiales de nuestra Marina de Guerra.

El "Aguila" irá a la Isla de Pascua

TRAERA LOS RESTOS DE LA GOLETA 'FALCON"

Recordarán nuestros lectores del naufragio de la goleta "Falcón", en uno de los puertos de las alturas de la Isla de Pascua, ocurrido a fines del mes de Abril del año pasado, y cuyos tripulantes están desde aquel entonces en aquellas lejanas tierras.

Pues bien, la firma Bórquez y Cía., representantes de la Sociedad Exploradora de Isla de Pascua, inició gestiones en la Armada de guerra en el sentido de conseguir el envío de una nave de la Marina a fin de traer a aquellos infelices náufragos, aprovechándose el viaje del barco para enviar correspondencia y útiles de labranzas.

La Superioridad Naval ha dispuesto que el escampavía "Aguila" regrese del Norte a este puerto y se prepare para el largo viaje que debe hacer a Pascua. El costo del viaje se hará por mitades entre la Armada y Bórquez y Cía.

Próximamente arribará a Valparaíso el "Aguila", y tan luego coom quede listo, emprenderá el viaje proyectado.

GRACE LINE

LA LINEA DE VAPORES CON ITINERARIO FIJO

Servicio quincenal de los lujosos vapores "SANTA", entre la costa del Pacífico y New York

Servicio rápido de pasajeros y carga para Antofagasta, Iquique, Arica, Mollendo, Callao, Salaverry, Talara, Balboa, Cristóbal y

NEW YORK

SERVICIO DE CANTINA. — COCINA INMEJORABLE.

"SANTA TERESA"

saldrá de VALPARAISO el MIERCOLES 1.º de ABRIL, a la 1 P. M.

PROXIMAS SALIDAS

"SANTA ANA" ... ABRIL 15 a la 1 P. M.
"SANTA ELISA" ... ABRIL 29 a la 1 P. M.
"SANTA LUISA" ... MAYO 13 a la 1 P. M.

Agentes Generales de la Cunard Line

GRACE y Cía. (CHILE) S. A.

HUERFANOS 1087. — SANTIAGO.

VAPOR RAPIDO AL NORTE

EL VAPOR TRANSATLANTICO DE PASAJEROS

"CHILE" (6,200 tonleadas)

CAPITAN OLSEN

saldrá para Coquimbo, Huasco, Chañaral, Taltal, Antofagasta, Tocopilla, Iquique y Arica,

EL JUEVES 2 DE ABRIL, A LAS 6 P. M.

Por fletes, pasajes y demás pormenores, verse con:
R. DONOSO G.,
G. Alessandri 237.—Santiago.

Cía. TRASPORTES UNIDOS,
Estado esq. Alameda.—Santiago.

En Valparaíso: GONZALEZ, SOFFIA Y Cía.
BLANCO 903.

LA VOZ DE LAS PROVINCIAS

"LA PATRIA", de Concepción, dice que están ya fijadas las fechas entre las cuales se efectuarán las inscripciones en los registros electorales que servirán de base para la elección de la Asamblea Constituyente.

Nos encontramos de este modo a distancia escasa de uno de los más trascendentales, períodos de nuestra vida republicana.

Es preciso, entonces, agrega, que los partidos políticos se apresuren desde luego a demostrar al país que comprenden la importancia de la hora que se acerca, disciplinando sus huestes y uniformando el criterio de sus componentes. Ninguna situación pudiera ser fuente de mayores peligros en relación con la Asamblea Constituyente, que la de que los grupos de opinión desatendieran la labor de propaganda que les corresponde, no ya en defensa de tal o cual teoría reformista, sino en resguardo del espíritu cívico de los que serán llamados a elegir a los miembros de la Asamblea.

Termina diciendo, que entregar la tarea de la preparación de la Asamblea Constituyente y la inspiración de sus labores, al reducido núcleo de los que intervienen actualmente en las tareas del Gobierno, sería p otra parte, de las peores y más d lorosas consecuencias.

"EL DIARIO DE VALDIVIA", Valdivia, se refiere a la situa de los empleados bancarios, a pr pósito de la concentración del D mingo recién pasado.

Copia al objeto algunos acápi de un artículo publicado en "L Tiempos", en el cual se pinta la tuación de "estos jóvenes elegant quienes no se les permite andar brillo en los zapatos y que ga menos que un obrero", diciendo en esos conceptos no hay ni un ápi ce de exageración, por el contrar notamos una omisión: no se dice q el empleado bancario carece de mitación en las tareas diarias y debe permanecer en las oficinas ta el término de las horas cotidi nas.

Termina expresando: "Tenem mucha fe en el éxito de la campa que han emprendido los emplea de los Bancos, éxito que habrá traducirse en el mejoramiento nómico inmediato de este gremio en otras medidas de protección q le aseguren un bienestar holgado la vejez".

Cigarrillos
CAIRO
insuperables
CAJETILLA
$.40

ATACAMA

Regresó del interior el Gobernador

(De nuestro corresponsal, por telégrafo)

VALLENAR 30.—Hoy regresó del interior del departamento, el Gobernador señor Emilio Valverde, que había ido a inaugurar el nuevo templo de la iglesia en el pueblo de San Félix, donde hubo varias fiestas religiosas con tal motivo.

TALCA

Regresaron de Santiago las delegaciones de empleados bancarios

(De nuestro corresponsal, por telégrafo)

TALCA 30.— Regresaron las comisiones de los Bancos locales y Caja de Ahorros, que fueron a la gran concentración verificada el Domingo en esa capital.

Los delegados se manifiestan complacidos de los acuerdos que se adoptaron, ya que ellos favorecerán la situación económica de los empleados bancarios de la República.

Casi la totalidad de los empleados de los Bancos locales han firmado los registros de la Federación de Empleados de Chile.

El General Oyarzún ha asumido la Comandancia General de Armas

(De nuestro corresponsal, por telégrafo)

TALCA 30.— El General don Arturo Oyarzún Lorca, nombrado recientemente Comandante General de Armas y Jefe de la 4.a Brigada Combinada, reasumió las funciones de su mando.

El nombramiento del General Oyarzún, ha sido muy bien recibido en los diversos círculos sociales y políticos.

ÑUBLE

Elementos subversivos han generado la huelga de gráficos, dice la Gerencia de "La Discusión"

(De nuestro corresponsal, por telégrafo)

CHILLAN 30.— La Gerencia de "La Discusión", ha enviado a "La Nación", la siguiente comunica telegráfica:

"Está impuesto el público de móviles de la huelga de gráfi a la cual se ha plegado el perso de nuestro diario, que ha obra impulsado por elementos subve vos, quienes quieren hacer cree la opinión sana y honrada de C llán, especies ajenas a la verda

Este diario ha establecido la nada de 8 horas, procediendo pre dentro de los propósitos hu nitarios que ellos mismos deben conocer íntimamente.

Se ha cuidado de proporciona las mayores comodidades, tales mo calefacción, higienización talleres, atención médica, etc.

Dentro del estrecho marco nómico en que se debaten los rios de provincias, la Empresa mantenido la armonía en su pe nal, desde el jefe hasta el más desto operario.

Ahora voluntades ajenas, han arrastrado al personal a una h ga intransigente.— La Gerencia "La discusión".

El "Angamos"

Ayer zarpó de Huasco el trasporte Angamos con rumbo a Valparaíso, trayendo a su bordo el contingente naval del Norte.

Turno de recalado en La Mocha

El turno de recalada en La Mocha correspondiente al mes de Abril próximo lo harán los señores Bórquez y Cía., tocando al vapor Pisagua que zarpará de Valparaíso, probablemente, el 6 del mismo mes

CONCEPCION

Asumió el Comando del crucero "O'Higgins" el Capitán Reyes del Río

(De nuestro corresponsal, por telégrafo)

TALCAHUANO 30.— Hoy asumió el mando del crucero "O'Higgins", el Capitán de Navío don Olegario Reyes del Río, saludando en esos instantes la insignia del Apostadero Naval.

Este buque partirá el Miércoles para Valparaíso.

La negación de los permisos y feriados al personal del Apostadero Naval

(De nuestro corresponsal, por telégrafo)

TALCAHUANO 30.— El personal del Apostadero Naval, se queja del mantenimiento de la prohibición para conceder permisos y feriados, estimándose que esta medida fué adoptada únicamente en los días en que se decretó el estado de sitio para las provincias de Santiago, Valparaíso y Aconcagua, sin que tenga razón de ser hoy que la República ha vuelto a la normalidad y tranquilidad.

El crucero británico "Constance" llegará hoy

(De nuestro corresponsal, por telégrafo)

TALCAHUANO, 30.— Para mañana a las 9 A. M., se espera el arribo del crucero británico "Constance", el que permanecerá en este puerto hasta el 3 de Abril, para seguir viaje a la Isla de Juan Fernández.

En este puerto se preparan diversos festejos en honor de la oficialidad, por los elementos navales y por las colonias británicas de Concepción y Talcahuano.

CAUTIN

El personal del Telégrafo Comercial se declaró a mediodía de ayer en huelga

(De nuestro corresponsal, por telégrafo)

TEMUCO 30.— A las 12 M. de hoy, paralizaron sus labores los empleados del Telégrafo Comercial.

Estos servidores piden aumento de sueldos, un sueldo mínimo y escalafón. Estas peticiones han sido denegadas por la Gerencia de Santiago.

Según informaciones, la huelga abarca las principales oficinas, como las de Santiago, Valparaíso, Concepción, Temuco, Valdivia, etc.

El movimiento se mantiene tranquilo en esta ciudad.

Los huelguistas han visitado los diarios locales "La Mañana" y "El Diario Austral", exponiendo los motivos de la huelga.

La nómina de los empleados de la oficina de Temuco, que han adherido al movimiento, es la siguiente:

Señores Juan Bobadilla, Eliseo Montecinos, Nemesio Ponce, F cindo Saavedra, Hernán Montes nos, Sara de Cañete, Rosa H quez, César López, Santiago Pér María Oses, Enriqueta Fuentes, An Aroca, Regina Peña, Eloisa Villagrán, Ernesto Saavedra, Juan Sánchez, Rosa San Martín y Ang Parra.

No han participado las señoras Ana de Martel, Uberlinda de Fernández, Fidelina de Gista y señorita Enriqueta Henríquez.

VALDIVIA

Nuevo Directorio de la Asamblea Radical de Vallenar

(De nuestro corresponsal, por telégrafo)

VALLENAR 30.—La Asamblea Radical de Vallenar eligió el siguiente Directorio:

Presidente, doctor don Isauro Torres.

Vice-Presidentes, señores Justi Leiva y Romelio Adal.

Secretarios, señores Adolfo Torres y Guillermo Craig.

Tesorero, don Braulio Velásquez.

Directores, señores Francisco Rudolph, Caupolicán Romo y Alberto González.

PANIMÁVIDA ES EL BALNEARIO QUE MAS LE CONVIENE

LAS DIFICULTADES INTERNAS DEL PARTIDO DEMOCRATA SERAN RESUELTAS POR UNA CONVENCION QUE SE REUNIRÁ EN SANTIAGO EL 1.o DE MAYO

ASI LO RESOLVIO ANOCHE EL DIRECTORIO GENERAL DEL PARTIDO

Bajo la presidencia de don Nolasco Cárdenas celebró sesión este cuerpo directivo, procediendo en primer lugar a continuar la calificación de los poderes de los directores generales, de las provincias que estaban pendientes; siendo aprobados los siguientes: por Tarapacá, Alejandro Escobar y Román Leiva; por Antofagasta, Anaclicio López; por Aconcagua, Juan Pradenas y José M. Flores; por O'Higgins, Eulogio Márquez; Colchagua, Fidel 2.o Estay y Francisco Cruz Reyes; Curicó, Carlos Díaz; Arauco, Adolfo Altamirano.

Quedaron pendientes las calificaciones de Santiago, Chiloé y otras, habiéndose acordado, además, invitar a los directores generales afectados con las calificaciones pendientes.

Las sesiones continuarán el Martes y Miércoles, destinadas a la calificación de poderes. El Jueves se celebrará sesión para elegir la Mesa definitiva.

Quedó comisionada la Mesa para diversas gestiones pedidas por agrupaciones del país, entre ellas, la de acompañar una comisión al Ministerio, venida de San Antonio.

Al calificarse los poderes de Curicó se suscitó un interesante debate relacionada con la situación creada a los empleados públicos frente al voto aprobado en la Convención de Talca. El señor Wilson declinó su cargo de Director General para obviar dificultades frente a la situación de crisis y pidió que no fueran aprobados sus poderes hasta que una próxima convención no se pronuncie. Quedó acordado no pronunciarse sobre los poderes de empleados públicos intertanto no lleguen antecedentes más completos de lo que se habría acordado en la convención última de Noviembre.

El señor Alejandro Escobar presentó el voto que publicamos al final.

Fué aprobado por aclamación y saludado por estruendosos aplausos de los correligionarios presentes en la sala.

Se cita al Directorio General a sesión para hoy a las nueve de la noche en Rosas 1049. Continuará la calificación de poderes. Especialmente Santiago y Valparaíso.

EL VOTO

Dice así:

PROYECTO DE ACUERDO

El Directorio General, recientemente elegido por las agrupaciones del país,

Considerando:

a) Que al asumir las funciones directivas se ha encontrado con un conato de división del Partido, de parte de una fracción de la ex-Junta Ejecutiva;

b) Que un grupo de la juventud del Centro Demócrata pretende aprovechar de esta situación, desconociendo la legítima autoridad superior del Partido;

c) Que en el fondo de toda esta situación anárquica a que se quiere arrastrar al Partido, no hay sino vedados propósitos de preponderancia individual y de futura política presidencial, tratando por cualquier medio de apoderarse de la dirección del Partido;

El Directorio General acuerda:

1.o Declarar que en cumplimiento del mandato de las agrupaciones del país, asume de lleno las funciones que le ordena el Reglamento, responsabilizando a los correligionarios que rompan la disciplina o desconozcan la autoridad dirigente de la democracia nacional;

2.o Dirigir un manifiesto a las agrupaciones del país, exponiéndoles descarnada y sinceramente los últimos acontecimientos, provocados en el seno de la Junta Ejecutiva y que en nada afectan al actual Directorio;

3.o Convocar a las agrupaciones del país a una Convención Extraordinaria en Santiago, para el 1.o de Mayo próximo, con arreglo exclusivo a la siguiente tabla:

I Fijación de principios y bases constitucionales que el Partido Demócrata sostendrá por conducto de sus representantes en la próxima Asamblea Nacional Constituyente

II Revisión del nuevo Reglamento del Partido elaborado por encargo de la ex-Junta Ejecutiva.

III Fijar futuros rumbos políticos y electorales en presencia de la situación anómala porque atraviesa el país, y la mejor forma de salvaguardiar los intereses y principios de nuestro Partido en las futuras elecciones.

IV Elaboración de un proyecto completo de reorganización general del Partido Demócrata y depuración de sus filas.

V Pronunciamiento sobre la incompatibilidad de los empleados públicos para optar al cargo de director general.

Alejandro Escobar Carvallo.

Santiago, Marzo 30 de 1925."

ACUERDOS DE LA FRACCION QUE PRESIDE EL Sr. CONCHA

(Versión oficial)

Ayer en la tarde celebró sesión el Directorio General del Partido Democrático, bajo la presidencia del señor Luis Malaquías Concha, y con asistencia de la mayoría de los directores elegidos en conformidad al Reglamento.

Cuenta: Se dió cuenta de numerosas notas de agrupaciones, y entre otras, de una de Putaendo, preguntando el alcance de la dualidad producida. Se le contestó expresándole que nuestro Directorio sostenía el cumplimiento de los acuerdos de la Convención y disposiciones reglamentarias.

De un telegrama de Chillán, aplaudiendo la actitud del presidente señor Concha. Se contestó agradeciendo.

En vista de las notas de las agrupaciones de Antofagasta, se acordó aprobar definitivamente el poder del señor Anaclicio López, pedirles nueva elección respecto del otro director, por ser el elegido empleado público.

Se acordó reiterar a las agrupaciones, que el 26 de Abril deben proceder a elegir los directores generales que faltan, de acuerdo con el Reglamento.

Comisión Asesora: Se designó a los señores Max. Bravo, Arturo Moreno y Alejandro Briceño para que asesoren al Directorio en el estudio de las cuestiones reglamentarias.

Próxima Convención: Se continuará en el estudio de las bases de la próxima Convención, que debe resolver los rumbos definitivos del Partido.

Sesiones: Se acordó sesionar los Lunes y Jueves de 6 a 8 P. M. en el estudio del presidente, señor Concha, Compañía 1065, y que toda comunicación se dirija a éste, a casilla 1088.

Actitud de la juventud: Al final de la sesión, se incorporó el presidente de la juventud demócrata, a invitarnos para procurar un arreglo, debiendo nombrar un delegado.

El señor Concha le expresó que sin aceptar en principio las atribuciones que se tomaba la juventud, aceptaba, dadas las circunstancias, cualquier temperamento que tendiera a regularizar la situación, siempre que fuera dentro del respeto a los acuerdos de las Convenciones y del Reglamento.

Estoy de acuerdo, agregó, con la juventud en sus deseos de saneamiento del Partido, y espero que una vez que nos oigan, marcharemos de consuno en la prosecución de tan altos fines.

HOY SESIONARA LA JUNTA CENTRAL RADICAL

Hoy, a las 6 P. M., celebrará sesión la Junta Central del Partido Radical.

Esta sesión tiene por objeto preocuparse especialmente del proyecto de reforma al Programa y Estatuto del Partido, que presentará la Junta Central a la Convención que debe celebrarse en Chillán durante los días 10, 11 y 12 de Abril próximo.

JUNTA DIRECTIVA LIBERAL DEMOCRÁTICA ALIANCISTA

Esta tarde a las 6,30 P. M. se reunirá la Junta Directiva Liberal Democrática Aliancista, en casa de su Presidente don Enrique Barboza, Bandera 758.

Se seguirá ocupando del programa mínimo de acción del Partido.

DON PAULINO ALFONSO

Precursores de la solución de Tacna y Arica

Hasta aquí una campaña de desprestigio llevada por el Perú en contra de Chile. Nuestro país, en su legítima defensa pudo también gastar gruesas sumas de dinero en el extranjero para mantener al país contrario en un ambiente hostil; pero la cordura chilena ha dominado. Estas luchas que se presentan en Europa y Estados Unidos con caracteres verdaderamente parciales, y que sólo presunciones pueden en parte destruir, son tan maléficas para uno como para otro país: ambos han de sufrir las consecuencias de la falta de armonía; las demás naciones no pueden menos que mirar a los habituados contendientes como factores de desorden y no es en este ambiente que los países pueden dar amplio desarrollo a sus actividades.

Pero los hombres que han actuado con gran altura de miras en esta cuestión, que han propiciado bases de arreglo renunciando parte de sus derechos, se han echado sobre sí la censura enconosa, el desprestigio de otros, no menos sinceros, pero que el apasionamiento exagerado para juzgar el interés de la patria han hecho pesar sobre aquéllos una injustificada impopularidad.

Entre los hombres precursores de una solución, debe figurar don Paulino Alfonso. Hace más de veinte años, conversando con él en Nueva York, vine a darme cuenta de este problema y de las orientaciones que debía dársele. Explicada esta cuestión por don Paulino, me convencí de la forma desacertada con que en esa época se tramitaba este asunto, y fuí de parecer como él, que, en cualquiera forma, se le debía dar término. El transcurso de los catorce años que siguieron a esta conversación, me convencieron aún más de las razones que alegaba don Paulino, tiempo en que he visto en el extranjero repetirse los ataques a Chile, por causa de Tacna y Arica, y haciéndonos aparecer como un país dominador, falto de justicia y equidad y que se aprovecha de su fuerza sobre el débil vencido por Chile.

Por mi parte, siguiendo las inspiraciones de don Paulino, procuré tanto en el extranjero como aquí en mi tierra, explicar hasta donde me era posible, la actitud de Chile, explicación que se hacía muy difícil por la forma en que se manejaba esa cuestión que la hacía aparecer como una mala causa o como una causa mal manejada. A mi vuelta del extranjero, vi la impopularidad en que había caído don Paulino, principalmente por este problema, y por su clarividencia para resolverlo.

No hará seis o siete años en que don Paulino me dijo: "El único que piensa como yo es Juan Enrique Tocornal, y hasta cierto punto, Luis Izquierdo". Estos recuerdos no sólo son hacerle justicia a él, que sólo obtuvo sinsabores, sino que también a nuestro actual Presidente de la República, para que no pretendan muchos restarle méritos a su actuación, por cuanto se expuso a obtener la misma impopularidad en que cayó don Paulino al tratar de resolver este problema. Cambiando ideas con él a este respecto, recuerdo claramente, al ver la insistencia del Presidente de la República en sus actividades en favor del Protocolo, que me dijo: "El Presidente va perfectamente bien encaminado en este problema y, si logra su propósito, de realizar el Protocolo, quedará definitivamente resuelto el problema de Tacna y Arica".

Le contesté que era tanto lo que Chile perdía en el extranjero que, aún en el caso que perdiéramos Tacna y Arica, a causa de las actividades del Presidente, consideraba ésta una buena solución antes de seguir en la incertidumbre y no resolución de este problema, ya que el bienestar de las naciones no depende exclusivamente de su extensión territorial, sino que de su buena organización interna.

¡Cuán grato fué para don Paulino Alfonso oír al Excmo. Presidente Alessandri, en un paseo que hizo a nuestra planta eléctrica de La Florida, a raíz de su elección presidencial, que sus principales aspiraciones eran resolver el problema de Tacna y Arica y la cuestión monetaria, y la forma que intentaba darle a aquella negociación!

Era don Paulino, así como convencido en sus ideales, frutos de su gran inteligencia y reflexión, un hombre recto, tenaz y de rara clarividencia. En la época que nos visitó don Augusto Durand, en la posibilidad que pudiera llegar a ser Presidente de la República, en su patria, tuvo, con referencia a este problema, una larga conferencia, a la cual tuve la honra de asistir.

Y si hubiera visto la situación actual, en que vemos aproximarse la terminación de esta diferencia, lo habríamos contemplado en su genial actitud manifestar, con el vigor de su clara lógica, su satisfacción de ciudadano y el aplauso justiciero para la labor del actual Presidente de la República.

Y él, conocedor de los Estados Unidos, y de sus hombres de Gobierno, también habría tenido palabras de justicia, para la gran nación del Norte y para su Embajador en ésta, Excmo. señor Collier, por la cooperación puesta al servicio de la armonía americana.

J. T. Th.

¿QUE LIBRO INTERESANTE

ha caído en sus manos en este último tiempo? Escriba su impresión sobre él y mándela a "La Nación".

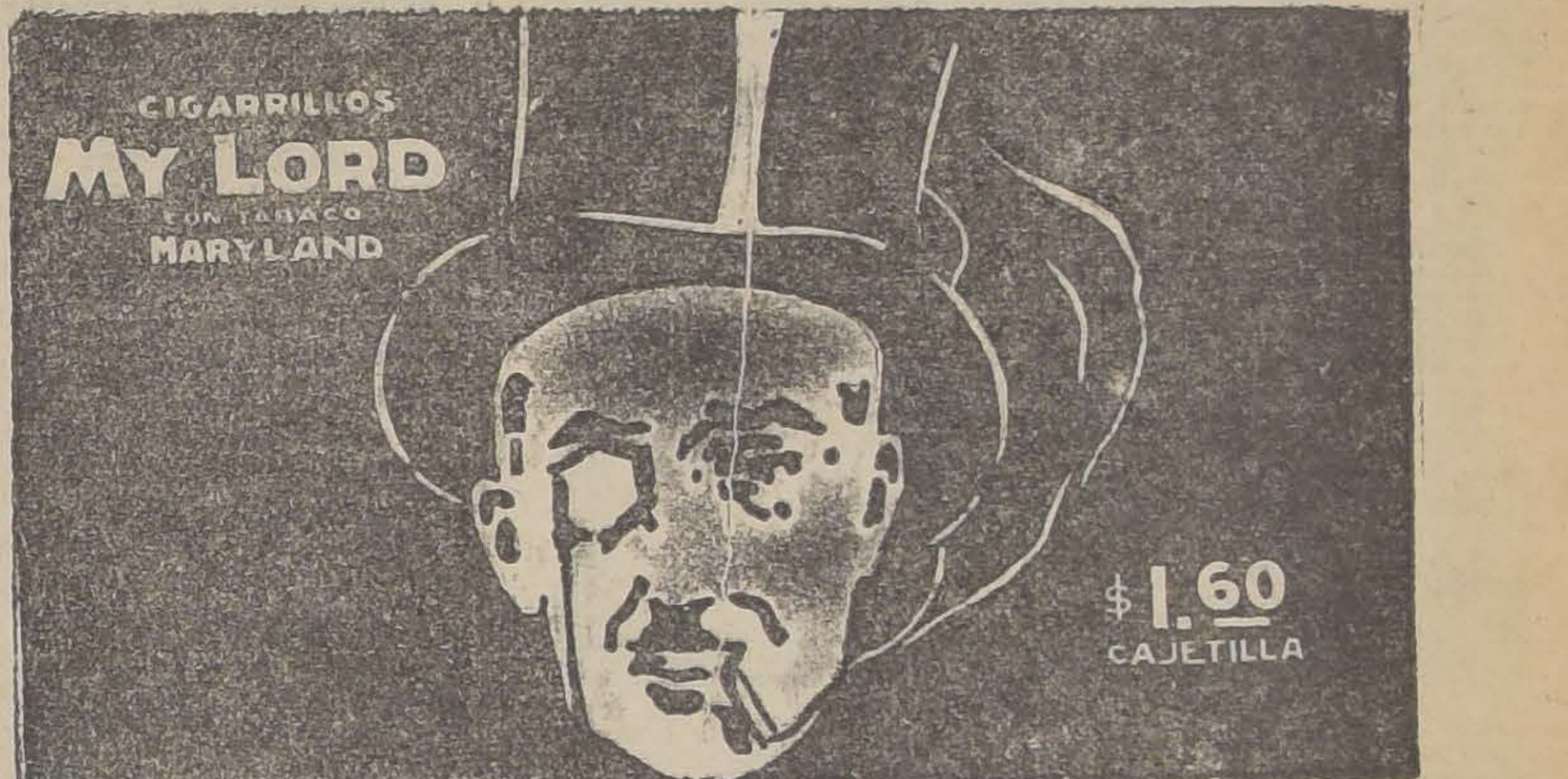

EL MOVIMIENTO DE UNIFICACION LIBERAL

Anoche se reunió nuevamente el Centro Liberal que se ha hecho cargo de la unificación de los elementos liberales del país y de la elaboración de un programa que estando de acuerdo con los conceptos modernos en materias y problemas de actualidad, contemple las ideas de todos los grupos en que actualmente está dividido el partido y deje campo abierto a los elementos independientes.

Asistieron entre otros los señores Guillermo Saavedra Varas, Eleazar Ortega López, Osvaldo Fuenzalida Correa, Manuel Vicuña Rivas, Juan Zamorano Labbé, Conrado Ríos Gallardo, Zócimo Santa Cruz Errázuriz, Gonzalo Quinteros Tricó, Jorge Labarca, Leonidas Irarrázaval Barros, Enrique Matta Figueroa, Virgilio Opazo, Jorge Walton, Osvaldo Marín, Manuel Rodríguez Pérez, Alejandro Ríos Valdivia y Enrique Ramírez Rodríguez.

Concurrieron además a la reunión invitados especialmente, los miembros del Partido Liberal Democrático aliancista don Carlos Rubio Domínguez y Elalio Cortés y del Partido Liberal Democrático unionista don Raúl Marín Balmaceda.

Se inició una conversación general sobre la forma de hacer más eficaz y extensiva a las asambleas de provincia el movimiento iniciado por la juventud liberal de Santiago.

Se propuso la idea de invitar a dirigentes de los partidos liberales, a que iniciaran paralelamente con la acción de la juventud gestiones en el mismo sentido, suscitándose sobre este particular una larga discusión que quedó pendiente.

EL MANIFIESTO DE LA JUVENTUD

Don Conrado Ríos Gallardo a continuación dió lectura a un manifiesto sometiéndolo a la consideración de los jóvenes, quienes después de un breve cambio de ideas lo aceptaron en sus líneas generales, salvo de un breve cambio de ideas lo aceptaron en sus líneas generales, salvo pequeñas modificaciones, que serán hechas en el día de hoy de acuerdo con los que informularon.

De todos modos se acordó que el manifiesto fuera publicado mañana Miércoles.

Los jóvenes se reunirán el mismo Miércoles en la noche y acordarán algunos puntos relacionados con el manifiesto y la actitud que ante él observen los dirigentes de

LA CUESTION SOCIAL

Se inició después el estudio del informe sobre materias sociales, a cargo de don Alejandro Ríos Valdivia, quien conjuntamente dió lectura a sus ideas y expuso las razones en que se basaba al plantear en la forma que lo hacía el problema social.

Estos estudios, después de ser aprobados, entrarán a formar parte del nuevo problema liberal, en sus conclusiones generales.

LOS LIBERALES-DEMOCRATICOS

Los representantes liberales-democráticos, que asistieron a la reunión de ayer, expusieron que creían contar con la adhesión y apyoo a este movimiento de una enorme cantidad de los elementos balmacedistas jóvenes y dirigentes que anhelaban desde hace tiempo una gestión en este sentido.

Estimaron enteramente posible un entendimiento entre los jóvenes balmacedistas en tre sí, para luego plegarse al movimiento de unificación liberal.

ACTIVIDADES DEL COMITE DEMOCRATA DE REORGANIZACION DEL PARTIDO

(VERSION OFICIAL)

Bajo la presidencia del señor Fernando Martínez M., celebró anoche sesión este Comité. El secretario general dá cuenta de numerosas adhesiones recibidas de la capital y de provincias que aplauden el movimiento de depuración iniciado por la juventud.

La Comisión Compuesta por los señores Humberto Meza, Fernando García Oldini y Salvador Sackel, designada en la sesión anterior, para que se acercasen a ambos directorios generales a objeto de informarles sobre el verdadero alcance del movimiento auspiciado por el Comité, y a pedirles que declinen sus situaciones en homenaje a la unidad y existencia del Partido, facultando a la juventud para que, como entidad independiente, y de acuerdo con ambas partes, convoque a una Convención que deberá resolver los puntos en litigio, dió cuenta de su cometido.

El señor Sackel manifestó que asistió a una reunión del Directorio dirigido por el señor Luis Malaquías Concha, quien dijo no estar de acuerdo en principio con la actitud asumida por el comité, pero dada la situación que se había producido aceptaba gustoso concurrir al llamado de armonía hecho por la juventud.

Por otra parte los señores Meza y García se refirieron a que no habían podido cumplir la misión de hablar con el doctor Fajardo por no haberlo encontrado en dos oportunidades.

Además se acordó imprimir una cantidad de folletos proclamas y repartirlos en los centros de la juventud, Agrupaciones del país y elementos independientes.

Se acordó sesionar hoy nuevamente a las diez de la noche en el local de costumbre.

LA REUNION DE LA JUVENTUD DE ÑUÑOA Y LOS GUINDOS

Conforme se había anunciado, el Domingo se verificó la Asamblea de la Juventud Aliancista de la comuna.

Presidió el señor César Ercilla Olea y asistieron numerosos miembros de los partidos aliancistas. Después de un prolongado debate sobre la actitud que corresponde a la juventud en las circunstancias actuales se designó el Comité Ejecutivo que se constituirá como sigue:

Secretario general, señor César Ercilla Olea.

Tesorero, señor León Bouillaguet.

Vocal, señor Juan Arimhüser.

Se nombraron las siguientes comisiones de propaganda para Ñuñoa señores Riveros, Leiva y Solís y para Los Guindos, señores H. Sánchez V., R. Castro y J. Vargas.

El Comité y las comisiones se reunirán el Miércoles 1.o, a las 8 1|2 P. M., en Irarrázaval 3015, para elaborar la declaración de principios y el manifiesto que se lanzará en la comuna.

La secretaría del Comité atiende diariamente de 8 1|2 a 12 P. M., en Avenida Larraín esquina Egaña.

PARTIDO CIVICO FEMENINO

(VERSION OFICIAL)

Con teatro lleno correspondió la mujer al llamado que le hacía el Partido Cívico Femenino para tratar de la unificación de todas las sociedades que trabajan por un mismo ideal de emancipar a la mujer.

Como el objeto de la invitación tenía una relación directa con el bienestar económico y social de la mujer, pues nuestros anhelos son de trabajar unidos por conquistar aquéllos derechos que injustamente se nos niegan, era lógico que correspondieran a nuestros esfuerzos.

Las adhesiones se siguen recibiendo en Morandé 450, de 5 a 7 A. M. o casilla 3298.

PARTIDO DEMOCRATA

2.a COMUNA.—Cita a asamblea ordinaria para el Miércoles, a las 8 P. M. Se hace presente que esta es tercera citación. Se recomienda la asistencia a los señores Eugenio Labarca, Augusto Raposo, Francisco de B. Gallardo, Manuel Fuentes, Juan Rojas, Carlos H. Pardo y Julio Carrasco, que son miembros de la comisión reorganizadora del Centro de Propaganda, local San Pablo 2266.

CENTRO DEMOCRATA ZENON TORREALBA.—Este Centro político se reunirá el próximo Jueves de la presente semana en asamblea amplia de todos sus miembros para tratar lo relacionado con los últimos acontecimientos habidos en la dirección del partido y que significan un desconocimiento absoluto de los sagrados intereses de la Democracia de parte de un grupo de correligionarios que parece se empeñan en dividir al partido.

Hasta hoy el único voto llegado a la secretaría relacionado con este asunto es el presentado por los señores Ramón Farías y Oscar Silva y que es del tenor siguiente:

"El Centro Demócrata Zenón Torrealba de la comuna de Yungay, en presencia de la actitud asumida por un grupo de correligionarios encabezados por los señores Luis M. Concha, Gmo. Bañados, Moreno y Cerda, Chanks y otros, destinada a dividir al partido, y considerando:

1.o Que el organismo directivo que presida el señor Nolasco Cárdenas es el único con autoridad legal para regir los destinos del Partido Demócrata.

2.o Que el Centro Demócrata de Santiago no tiene por qué arrogarse facultades que nadie le ha dado, constituyéndose por sí y ante sí en autoridad y con lo cual autoriza, sin medir las consecuencias, la división auspiciada por el grupo disidente, y

3.o Que en todo caso debió ser la Confederación de Centros Demócratas de Chile la única con justos títulos—dados en una Convención amplia de jóvenes demócratas—para iniciar la verdarera depuración dentro del partido y no el Centro mencionado, por cuanto con el mismo derecho podrían arrogarse tales facultades todos los Centros de Chile y con ello sembrar la anarquía y el caos; acuerda:

Reconocer como la única autoridad dirigente de los destinos del partido al Directorio General que preside el señor Nolasco Cárdenas, mientras tanto se llama a una gran Convención amplia, con representación de todos los Centros que forman la Confederación demócrata de Chile.

Censurar la actitud disolvente de los señores Luis M. Concha, Gmo. Bañados, Moreno Cerda y Chanks.

Pedir a la Agrupación Demócrata de Yungay, llame a su seno al correligionario Bañados a que explique su actitud.

No reconocer la autoridad que el Centro Demócrata quiera arrogarse, aprovechándose de las circunstancias, por considerarlas perniciosas para la disciplina del partido.

Y pedir a las agrupaciones del país, reconozcan por el momento al Directorio General que preside el señor Cárdnas, mientras se lleva a efecto a Convención indicada más arriba.

CENTRO DEMOCRATA BLAS 2.o MANDUJANO.—Hoy, a las 9 1|2 P. M., en nuestro salón social, Rosas 1049, celebrará este Centro asamblea general ordinaria.

Se encarece la asistencia a todos los correligionarios, pues en esta reunión se tratará la actitud que debe adoptar el Centro ante las graves incidencias ocurridas en el seno del Directorio General.

—Permanecen aun abiertos los nuevos registros de este Centro, diariamente, de 6 a 11 P. M.

PARTIDO POPULAR

Celebró sesión la asamblea general con numerosas asistencia, presidida por el señor Seco.

Se dió cuenta de varias comunicaciones de provincias en que piden informes sobre la organización de los Sindicatos Populares Cristianos, cuya fundación ha iniciado el partido y otras pidiendo programas.

Se despachó, acordándose el envío de ellos.

La labor desarrollada por la mesa fué aprobada con ligeras observaciones.

Aprobó los estatutos de la organización sindical y se designó a los socios Amador Contreras, Juan Gutiérrez y Javier Fuentes para que empiecen la organización, comisión que se reunirá el Jueves próximo.

Se trataron y resolvieron varios asuntos de orden interno, entre ellos varias solicitudes de admisión.

El señor Donoso manifestó la necesidad de que el partido, conforme a su doctrina social, preste todo su concurso posible a las organizaciones sociales, de cualquier naturaleza, en todas sus peticiones de mejoramiento o acción encaminada a su perfeccionamiento; después de un breve debate, fué aprobada por unanimidad, quedando acordado que el Consejo deberá designar la comisión necesaria en cada caso. Asimismo se acordó manifestar a todas las organizaciones que el Partido Popular está listo para secundar sus legítimas aspiraciones con todos sus esfuerzos y sin otra ambición que servir por doctrina, a los compañeros de trabajo, para cuyo efecto pueden dirigirse a San Francisco 1478.

FLIT

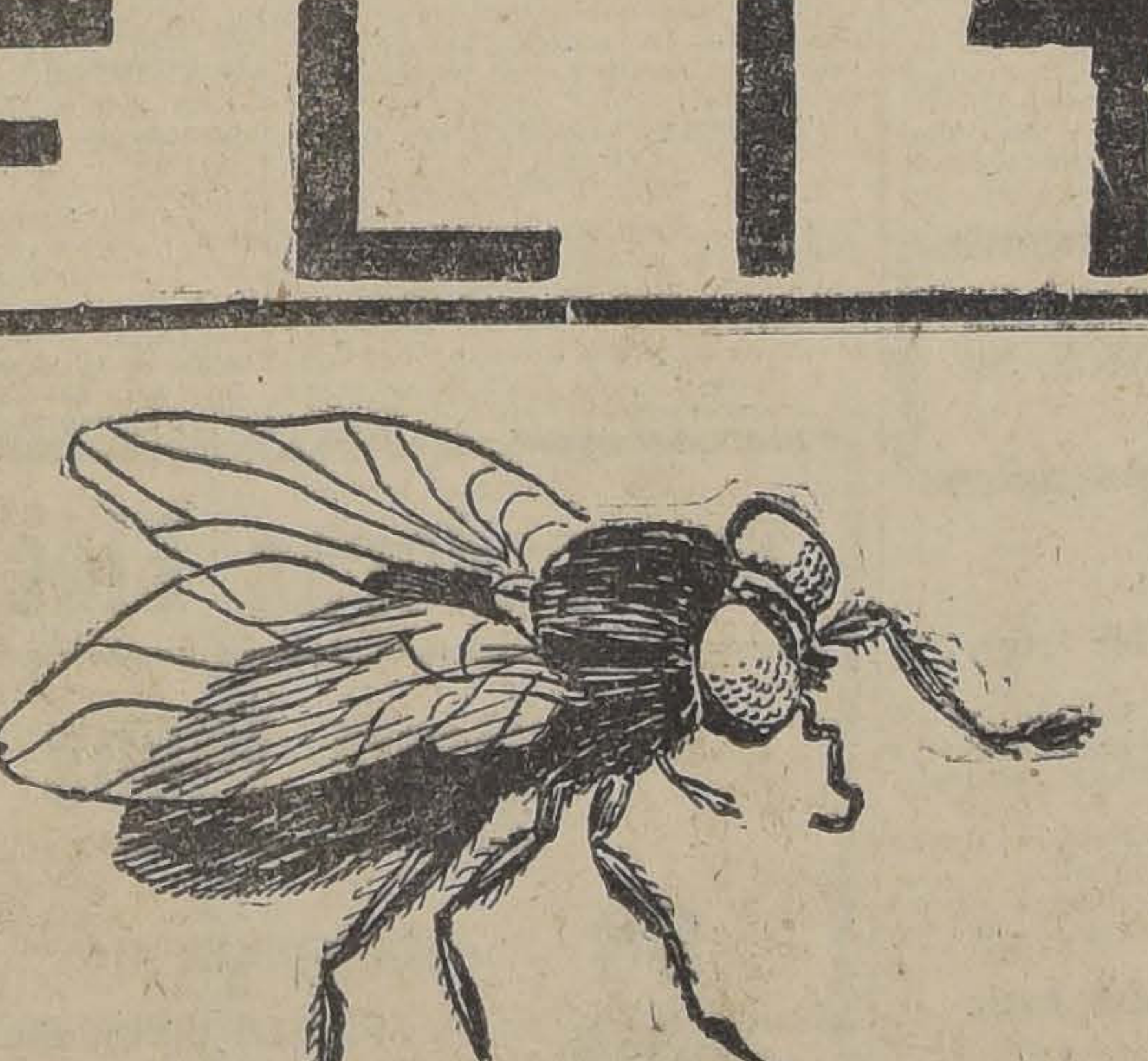

Acabamos de recibir una partida de esta gran insecticidad, líquido que mata

Moscas
Chinches
Zancudos
Polillas etc

y en consecuencia estamos en situación de atender pedidos inmediatos.

Combinación $ 14.50

Descuentos especiales a mayoristas.

ORDENES A:
West India Oil Company
DEPARTAMENTO ESPECIALIDADES
BANDERA 624.— TELEFONO INGLES 2933

Use Benguria
Es vida y hermosura del pelo
MONEDA 875

INFORMACIONES CABLEGRAFICAS DEL EXTERIOR

DE NUESTROS CORRESPONSALES ESPECIALES VIA EASTERN Y ALL AMERICA CABLES INC. Y DE "THE UNITED PRESS". LOS ORIGINALES DE TODOS LOS CABLEGRAMAS QUE SE INSERTAN EN ESTA SECCION ESTAN A DISPOSICION DEL PUBLICO EN ESTA IMPRENTA.

LOS RESULTADOS DE LA ELECCION PRESIDENCIAL ALEMANA

LONDRES, 30.—Los diarios antigermánicos hacen resaltar el gran número de votos computados por los junkers en la elección de ayer; los otros, lo mismo que los funcionarios, no demuestran interés por dicha votación, por reconocer que carece de importancia.—(U. P.)

BERLIN, 30. — **Al parecer, Hellpach ha sido eliminado** de la posibilidad de ser elegido candidato único de los republicanos en vista de que no hizo manifestación anticipada alguna.

Sin embargo, sus partidarios creen que ha hecho lo mejor que podía hacer, porque hasta ahora era completamente desconocido.

La extensión del fiasco de von Ludendorff ha quedado de manifiesto por el hecho de que en Munich, baluarte de los fascistas, obtuviera solamente 33,000 votos y apenas diez veces más en todo el Reich. — (U. P.).

BERLIN, 30. — **Los observadores neutrales, en general, están de acuerdo en que,** los republicanos triunfarán en la segunda elección si logran presentar un candidato único.

Aumentan los indicios de que la candidatura de Jarres, habrá de ser abandonada si los partidarios del bloque del Imperio quieren tener alguna posibilidad de éxito.

Las ventajas obtenidas por los socialistas, son atribuídas al hecho de que se habló demasiado del escándalo Barmat, sin que se llegara a probar algo más que un poco de corrupción administrativa.

La derecha hace una propaganda tenaz en favor de la constitución de un bloque burgués frente a los socialistas; sin embargo, hasta ahora parece que hay más tendencia, de parte de todos los elementos republicanos, para unirse en contra del bloque del Imperio.

"La Vossiche Zeitung", órgano demócrata, insinúa al bloque republicano la candidatura de Braun.

En Berlín se computaron algunos votos por el ex-Kaiser y el ex-Kronprinz. — (U. P.).

BERLIN, 30.— El Block Imperial se reunirá el Martes para discutir el modo y el medio de convertir el 26 de Abril la segunda victoria republicana en una victoria del Imperio. Aún no se ha decidido si los partidos coalicionistas de Weimar—los del centro, demócratas y socialistas— se unirán para presentar un solo candidato; sin embargo, los imperialistas, han jurado adherirse a la candidatura de Jarres, a pesar de los comentarios que vuelan en el sentido contrario.

Ciertos indicios son, en parte, favorables a la próxima victoria del Block Republicano, siempre que éste se unifique; sin embargo, el carácter de la lucha que se prepara no permite hacer un pronóstico seguro en este sentido.

Según parece, el número de votantes será superior al 26 de Abril de lo que fué en las elecciones de ayer, elecciones que demostraron claramente que ha habido poco cambio entre los de la derecha e izquierda desde las elecciones del Reichstag, celebradas en Diciembre. En cuanto al voto de los bávaros, irá directamente en contra de Jarres, pues éstos han dado su palabra de no votar por él.— (U. P.)

PARIS, 30.—**El Gobierno se ocupa de la contestación a Alemania** sobre la propuesta referente al pacto de seguridad.

BERLIN, 30. — Los resultados oficiales de las elecciones son los siguientes:

Jarres, 10.380,000 votos; Braun 7.780,000; Marx, 3.880,000; Thaelmann 1.860,000; Hellpach 1 millón 560,000; Held 1.000,000; Ludendorf 380,000.—(U. P.)

BERLIN, 30. — Los socialistas anuncian que favorecerán al Block Unido Republicano.

No obstante las adhesiones de lealtad de los imperialistas hacia Jarres, se sabe que aquéllos propusieron a los centralistas de la derecha la candidatura del señor Pinchermann - Hatzfeldt, antiguo agregado a la Embajada alemana en Washington en tiempos de Bernsdorff, poco antes de la entrada de los Estados Unidos a la guerra.

Los de la izquierda se concentran con el fin de llegar a un acuerdo y presentar la candidatura de Marx en las próximas elecciones.—(U. P.).

ESTADOS UNIDOS ANTE EL RESULTADO DE LAS ELECCIONES ALEMANAS

Se estima que la fuerza de los liberales alemanes justifica la confianza en la pacificación de Europa. — Se cree que un candidato republicano único tendría asegurada la victoria en la segunda elección.

(Correspondencia cablegráfica de Frederic Jahn, especial para "La Nación")

WASHINGTON, 30.—La fuerza de los liberales alemanes, que ha quedado de manifiesto en la elección de ayer, es interpretada en las esferas del Gobierno como destinada a justificar la confianza en la pacificación europea.

Mientras los observadores, en general están de acuerdo en que "La victoria Jarres habría destruído las agradables perspectivas iniciadas con el discurso de Mr. Chanberlain", por cuanto una mayoría nacionalista habría brindado a M. Poincaré argumentos excelentes para su campaña en contra de las proposiciones alemanas de seguridad.

Se considera seguro que los partidos republicanos se pondrán de acuerdo sobre un candidato único en las segundas elecciones, candidato cuyo triunfo es considerado seguro.

El público, que estaba interesadísimo por von Ludendorff, interpreta su lastimero fiasco como una prueba de que el espíritu de revancha se ha desvanecido con el plan Dawes.

Ha causado sorpresa el hecho de que los recientes escándalos en que estuvieron implicados leaders socialistas, no hayan afectado, en forma aparente, las fuerzas del partido y el número de votos obtenido por Braun ha sorprendido a los observadores, cuyos pronósticos han fracazado.—U. P.)

$1.60 cajetilla

HABANOS EXTRAFINOS

CIGARRILLOS CABAÑAS

ITALIA

ROMA, 30.—**El Papa nombró a Monseñor Ranuzzi** Cardenal camerlengo, en reemplazo de Monseñor Scapinelli.—(U. P.)

ROMA, 30.—**El Gobierno ha declarado monumento nacional** la Villa Victoria, ubicada en Gardone, y obsequiada al estado por Dannunzio.

Esta mansión contiene importantísimas reliquias coleccionadas por Dannunzio durante la guerra austro-italiana.—(U. P.)

NAPOLES, 30.— **La Reina María de Inglaterra,** acompañada de la Princesa Victoria, visitó el Museo Filingierie, además de varios puntos de la ciudad.

El Rey Jorge permaneció a bordo de su yate.—(U. P.)

ROMA, 30. —**El Ministro de Marina, almirante Thaon di Reval, pidió a la Cámara de Diputados** que aprobara el presupuesto naval, que ascendía aproximadamente a mil millones de liras estando incluídos en él los gastos de nuevas construcciones.

Declaró que el aumento del presupuesto oscilaba alrededor de 55 millones sobre el del año anterior, siendo el programa de construcciones navales inferior al aprobado antes de la guerra.

Después de formular varias recomendaciones, terminó diciendo que Italia necesitaba de una gran escuadra para mantener el lugar que le corresponde en el Mediterráneo. —(U. P.)

ROMA, 30. — **Durante la discusión del proyecto de la refforma del Ejército,** el general Cadorna dijo que el resultado de la guerra mundial habría sido distinto, caso las finanzas hubieran permitido a Italia intervenir diez meses antes. Concluyó diciendo que Italia debe conseguir suficiente dinero para su ejército.

El general Díaz también se apuso al proyecto, se creee que igualmente se opondrán los generales Caviglia, Pecor y Giraldi.

Mañana el señor Degiogio defenderá el proyecto. — (U. P.)

ROMA, 30.—**El rey descubrió la** placa conmemorativa a los muertos de la guerra, eregida en la calle San Agustín, haciendo uso de la palabra el señor Federzoni (U. P.).

El proyecto de reorganización del Ejército

ROMA 30. — **En la sesión del Senado, el señor Tittoni felicitó a Mussolini,** por su restablecimiento. Agradeciéndolo, el señor Mussolini contestó que deseaba que todos los italianos se unieran renovando el espíritu de armonía, en nombre del Rey y de la Patria.

ROMA 30. — Se debatió acaloradamente el proyecto, presentado por el señor De Giorgio, sobre la reorganización del Ejército. El General Cadorna se declaró abiertamente contrario al proyecto, declaró que el aumento del equipo bélico no compensaría la reducción de las fuerzas; dijo que la guerra había demostrado que el valor individual se valorizaba con mejoras y aumento de los factores numéricos. Terminó diciendo que la reducción del Ejército daría al enemigo, en caso de guerra, importantes ventajas iniciales. — (U. P.)

ROMA 30. — **Durante la discusión del proyecto de la reforma del Ejército,** el General Cadorna advirtió del peligro de reducir el período del servicio militar, puesto que en otros países de más viejas tradiciones militares y de más alto espíritu militar, no lo hacían. Dijo que era pobre política de economizar en gastos militares. — (U. P.)

GRECIA

GINEBRA, 30.— **El Gobierno de Islandia firmó la Convención Internacional** de la Cruz Roja.—(U. P.)

ATENAS, 30.—**El Ministro de Finanzas ha anunciado** que se realizará una conferencia extraordinaria para discutir la deuda de guerra a Inglaterra, que asciende a veinte millones de libras esterlinas. — (U. P.)

ATENAS 30.— **Se sabe de muy buena fuente, que Grecia ha recibido un ofrecimiento** concreto de parte de Rumania proponiéndole una alianza con el objeto de formar una triple alianza balcánica.—(U. P.)

RUMANIA

LONDRES, 30. — **El corresponsal de "The Morning Post", en Bucarest, anuncia** que el Rey Fernando ha mejorado, en forma satisfactoria, de la flebitis que le afectaba, pero que las audiencias, tanto privadas como ministeriales, han sido suspendidas. — (U. P.).

GRAN BRETAÑA

LONDRES, 30.— **En la Cámara de los Comunes,** Mr. Baldwin anunció que se proyecta nombrar una comisión para examinar la muy discutida cuestión de la reforma de la Cámara de los Lores, la que probablemente investigará los poderes de la Cámara de los Comunes.

LONDRES, 30.—**El vapor alemán "Lavinia",** que había sido vendido en trescientas mil libras esterlinas, y se dirigía a Hamburgo desde Londres, encalló frente a la isla Norderney, en el Mar del Norte.

Varios remolcadores están a su lado, listos para ayudarlo a zafarse.—(U. P.)

LONDRES, 30. — **En la Cámara de los Comunes, Mr. Ormsby-Gore declaró** que no tenía informes sobre demostraciones que manifiesten el sentimiento popular respecto a la visita de Balfour a Jerusalem. — (U. P.).

Lord Balfour en Jerusalem

JERUSALEM, 30.— Lord Balfour asistió al servicio religioso efectuado ayer Domingo en la Catedral anglicana; sin embargo, no tomó parte en la ceremonia, debido a la oposición del Obispo y a la amenaza del personal del coro de declararse en huelga.— (U. P.)

Si inunda una mina cerca de Glasgow

NECASTLE, 30.— **Comunican de Montague que la mina de carbón de Scobwood** se inundó repentinamente.

Trescientos mineros alcanzaron a huír, pero faltan 30.

Se apresuran los trabajos de socorros y se han reunido millares de personas frente a la boca de la mina.—(U. P.)

NEWCASTLE, 30.— **En vista de que la inundación aumentaba,** los equipos de salvadores se han visto obligados a regresar a la superficie, después de salvar solamente a uno de los obreros que habían quedado aprisionados en la [illegible]. — (U. P.)

NEWCASTLE 30.—**A raíz del siniestro** ocurrido en una mina de carbón de esta localidad, hay aún 34 mineros sepultados. Los que están encargados del trabajo de salvamento no pueden llegar hasta ellos, por estar subiendo el nivel del agua. Cantidad de mujeres y niños se agrupan en la entrada del pique.— (U. P.)

ESTADOS UNIDOS

La confirmación de las predicciones del profesor Bendandi

NUEVA YORK, 30.—El Doctor O'Connor, Director del Observatorio de la Universidad de Fordham, dió cuenta que el sismógrafo de esa institución, registró fuertes temblores entre las horas 16 19m y 16 33m, durante el día Domingo; calcula que el epicentro se halla a 2.230 millas de Nueva York. Dice que no se puede menos que anotar la coincidencia de este fenómeno con las predicciones del profesor Bendandi, pues el sismógrafo ha venido a comprobar plenamente las profecías.

WAHINGTON, 30.— El sismógrafo de la Universidad de Georgetown registró un fuerte temblor entre las 16 19m. y las 5 de la tarde; se ubica el centro de este fenómeno a 2,200 millas al ur.— (U. P.)

NUEVA YORK, 30.— **Se elogia unánimemente la obra médica del Dr. Vallison Etano,** por sus estudios sobre la materia conocida por el nombre de Cantalapiedra, llamada a jugar un rol importantísimo en la curación del hábito de las drogas heroicas, que causan tantos estragos a la Humanidad. El Dr. Vallison reside desde varios años en los Estados Unidos.—(U. P.)

WASHINGTON, 30.— **La Asociación de Aeronáutica Nacional publica** en la Revista Comercial de Aviación de Colombia un artículo en el que después de describir las rutas actuales, habla de dos nuevas rutas proyectadas, la una desde el puerto de Vilches a Bucaramanga y Cucuta y la segunda entre Medellín, Cali, Popoyán, las que será inauguradas este año.

Una vez que quede establecida la ruta aérea de Colombia a La Habana, la que comprenderá todos los centros comerciales del país, Colombia tendrá un servicio aéreo tan completo como el de cualquier país. —(U. P.)

WASHINGTON, 30.—**El Presidente Mr. Coolidge conferenció con el Secretario del Departamento de Estado Mr. Kellogg** y con el presidente del Comité de Relaciones Exteriores del Senado, Mr. Borah, en la Casa Blanca.

Después de esa reunión se ha sabido que progresan marcadamente los planes del Presidente para convocar a una Conferencia sobre armamentos.

Mr. Bohad admitió que Mr. Coolidge y Mr. Kellogg habían discutido con él la conveniencia de dicha conferencia, pero que nada de importante había ocurrido en la reunión.

Al preguntársele si eran exactas las informaciones publicadas por los diarios, de que Mr. Kellogg tiene la intención de continuar la política de Mr. Hughes respecto de Rusia, Mr. Borah declaró que el Departamento de Estado era de amplio criterio y que era inútil hacer pronósticos respecto de la conducta que seguirá.—(U. P.)

PITTSBURG, 30.— **El Encargado de Negocios de la República Argentina en Washington, señor Espil,** participó en un programa de broadcasting, destinado a auditores suramericanos.

Habló unas pocas palabras en español, desde la estación Koka, situada en esta ciudad, completándose el programa con algunos trozos orquestales.

El programa pertenecía a la serie de los destinados especialmente a los latino-americanos.— (U. P.)

NUEVA YORK, 30.— **Mr. Wellington Massey ha sido operado** Su estado es satisfactorio. (U. P.)

COMENTARIOS DE LA PRENSA FRANCESA

Los diarios parisienses apoyan a los republicanos y se regocijan del fiasco de Von Ludendorff.

(Correspondencia cablegráfica de A. L. Bradford, especial para "La Nación")

PARIS, 30. — Al comentar la elección alemana, "Le Temps" manifiesta en forma inequívoca su apoyo al partido republicano y se regocija, sobre todo, del fiasco de Ludendorff.

Cree que la candidatura de Jarres ha quedado definitivamente eliminada.

Por su parte, "Le Journal des Debats", dice: "Tanto los nacionalistas como los republicanos, han ganado votos, pero el candidato nacionalista no será elegido en la segunda votación, a menos de que todos los conservadores católicos y parte de los republicanos católicos se unan a ellos.

Por su parte, los socialistas, seguramente, no están dispuestos a apoyar a Marx, a menos de que garantías substanciales de que tendrá la constitución de Weimar. Posiblemente, los partidos de centro serán los que tendrán una influencia decisiva en la designación del Presidente Bradford. — (U. P.).

AYER SE VERIFICO UN CONSISTORIO SECRETO

El acto fué revestido de toda la pompa medioeval de las grandes ceremonias del Vaticano

ROMA, 30. — En la primera alocución, Su Santidad manifestó que los momentos de alegría como el actual, eran frecuentemente obscurecidos por la tristeza, pues los católicos eran en varias partes del mundo, víctimas de injustas persecuciones. Hizo alusión al placer que le habían causado los peregrinos del mundo entero, no solamente los ricos y los poderosos, sino que muy especialmente, los pobres, para quien este viaje representaba tantos sacrificios, y cuya piedad ha sido un ejemplo para la humanidad.

Su Santidad alabó a continuación la exposición inaugurada en el Vaticano por los misioneros, y manifestó sus agradecimientos al Gobierno, y compañías de navegación que ayudaron a formar dicha exposición.

Agregó que en esta exposición los católicos deberían ver una prueba de unidad en la Iglesia Católica, la que enseña una fe única custodiada por el Pontífico Romano. (U. P.)

ROMA, 3.— **Su Santidad ocupó el trono** colocado frente al enorme hall del Vaticano. Las guardias se colocaron en ambos lados de la sala, y, en medio de un profundo silencio, su Santidad pronunció una breve oracion, después de la cual se retiraron los que no pertenecían al Sagrado Colegio. Luego, el Pontífice quedó solo con los cardenales, leyendo la alocución a puertas cerradas.

Después de la alocución se abrieron de nuevo las puertas, levantándose el Pontífice y los miembros del Sagrado Colegio; en seguida el Papa descendió la escalinata del trono, haciendo los cardenales una respetuosa reverencia.— (U. P.)

SEGUNDA ALOCUCION DEL SUMO PONTIFICE

ROMA, 30.— En la segunda alocución, Su Santidad recordó que el sexto centenario del Concilio de Nicea de la Iglesia Católica, se celebrará en el curso del año, agregando que el acontecimiento significa el triunfo de los cristianos sobre el paganismo, así como la conversión de Roma a la Cristiandad, aniversario que será celebrado en todas partes del mundo y, con especial solemnidad, en Roma.

TERCERA ALOCUCION DEL PAPA

ROMA, 30.— En el curso de la tercera alocución, Su Santidad anunció la creación de dos nuevos Cardenales, en estos términos: "Ha llegado el momento de incorporar al Sagrado Colegio, dos distinguidos Obispos pertenecientes al clero español, los que, en el Gobierno de su diócesis, me los mejores elogios".

Su Santidad nombró, a nuación, los dos nuevos Ca nales, y después de «la p levantó su cabeza pronun la fórmula en estos casos: " piensan ustedes de estos nom mientos", levantándose los Ca nales el "capelo", en signo aprobación. (U. P).

CUARTA ALOCUCION DEL PA

ROMA, 30.— En la cuarta cución, el Papa recordó la xima canonización y beatifica de varios servidores de Dios, ciendo ver, que con esta cere nia, el número de los servi del Todo Poderoso, será aume do, los que sin duda, rogarán favor de la completa paz, y que la unidad sea restaurada tre todos los pueblos y las I sias. (U. P).

ROMA, 30.—**En medio de ex ordinaria magnificencia** el P reunió el Consistorio secreto mañana, creando cardenales a M señor Esteban Tustaqui Ilundain, zobispo de Sevilla, Monseñor V cente Casanova Marzol, Arzobi de Granada. El Papa pronunció alocución.

En medio de un esplendor medi eval, fueron llegando los Carde les con vestiduras de vivo mantos de púrpura bordados de cada uno llevaba un ayudante tido de violeta. La guardia del V ticano vestida de gala atendía a prelados, las guardias suizas daban con sus alabardas, altos darmes hicieron el saludo mientras miembros del Consejo la Iglesia subían la Scala Regia Consistorio s ereali anto una currencia brillantísima, destaca se los uniformes militares entre rojas vestiduras de los cardenale Sonó la campana anunciando la gada del Papa a quien esta gurdi rel, suizos y nobles, del myordomo del Vaticano (U. P.)

HOLANDA

AMSTERDAM, 30. — **La r Guillermina se encuentra ligera te indispuesta y afiebrada.**

Ha permanecido en sus aposen durante la mañana, postergando partida a su residencia del ca —(U. P.).

JAPON

TOKIO 30.—**Por haber sido a bada en la Cámara de los Pare ley del sufragio universal,** gran alegría en todo el país.

ALBION

Las Tintas que, por su firmeza e inalterabilidad, son preferidas por BANCOS, NOTARIAS Y OFICINAS PUBLICAS.

INFORMACIONES COMERCIALES, POR CABLE

Baja del trigo en Chicago

CHICAGO, 30.— El trigo, para entrega en Mayo, ha bajado 6 1|4 centavos, cotizándose a razón de 151 3|4 centavos el bushel a mediodía. — (U. P.)

El cobre

NUEVA YORK, 30. — El cobre se cotizó hoy a razón de 13,50 dólares las cien libras, para pago al contado. —(U. P.)

El estaño

NUEVA YORK, 30. — El estaño se cotizó hoy a razón de 52,25 dólares las cien libras, para pago al contado. —(U. P.)

Los cambios

NUEVA YORK, 30. — Se fijaron hoy los siguientes tipos de cambio:

Gran Bretaña, 4,77 5|8 dólares por libra esterlina.

Francia, 5,33 centavos oro por franco.

Bélgica, 4,11 centavos oro por franco.

Italia, 5,15 centavos oro por lira.

Alemania, 19 28 centavos oro por rentenmark.

España, 23,80 centavos oro por peseta.

Suiza, 14,27 1|2 centavos oro por franco.

Argentina, 38,60 centavos oro por nacional.

Chile, 11,10 centavos oro por peso.

Japón, 41,37 centavos oro por yen. —(U. P.)

El precio del trigo

CHICAGO, 30. — El trigo se cotizó hoy en la siguiente forma:

Para entrega en Mayo, 147 centavos oro por bushel.

Para entrega en Julio, 136 3|4 centavos oro por bushel.

Para entrega en Setiembre, 128 3|4 centavos oro por bushel. —(U. P.)

El precio del maíz

CHICAGO, 30. — El maíz se cotizó hoy en la siguiente forma:

Para entrega en Mayo, 107 1|2 centavos oro por bushel.

Para entrega en Julio, 110 7|8 centavos oro por bushel.

Para entrega en Setiembre, 111 1|2 centavos oro por bushel. — (U. P.)

El precio de la avena

CHICAGO, 30. — La avena se cotizó hoy en la siguiente forma:

Para entrega en Mayo, 41 3|8 centavos oro por bushel.

Para entrega en Julio, 43 1|8 centavos oro por bushel.

Para entrega en Setiembre, 43 5|8 centavos oro por bushel. —(U. P.)

EL MAS HERMOSO

LINCOLN

CARROCERIA ESPECIAL

BRUNN

Se exhibe donde los

AGENTES AUTORIZADOS

Carlos Orrego y Cía. Ltda.

HUERFANOS 819 - 823

Al lado del Teatro Victoria

SISEÑOR

Si usted medita un poco y piensa que una instalación sanitaria no es cosa de todos los días ni mucho menos algo que se debe estar preparando a menudo, usted concluirá por ordenar estos trabajos a nuestro Departamento "SANITARIO".

ES EL MAS INDICADO Y ESTO LO PUEDE USTED AVERIGUAR DONDE QUIERA

MORRISON & Co. - SANTIAGO

Enceradoras Eléctricas para Pisos

GRAN RENDIMIENTO

ESCASO CONSUMO DE ENERGIA

FACIL MANEJJO

Estos tres importantes factores hacen de nuestras enceradoras eléctricas para pisos, un elemento indispensable en todo hogar.

ESPERAMOS SU VISITA EN NUESTRA EXPOSICION

Siemens-Schuckert Limitada

COMPAÑIA DE ELECTRICIDAD

SANTIAGO
HUERFANOS 1025.—
CASILLA 104-D.

VALPARAISO
CONCEPCION, VALDIVIA, ANTOFAGASTA, IQUIQUE

INFORMACIONES CABLEGRAFICAS DEL EXTERIOR

DE NUESTROS CORRESPONSALES ESPECIALES VIA EASTERN Y ALL AMERICA CABLES INC. Y DE "THE UNITED PRESS". LOS ORIGINALES DE TODOS LOS CABLEGRAMAS QUE SE INSERTAN EN ESTA SECCION ESTAN A DISPOSICION DEL PUBLICO EN ESTA IMPRENTA.

El Sub-Secretario de Relaciones Exteriores del Perú declinó negar categóricamente la existencia de una nota para los Estados Unidos

La Embajada del Perú en Washington declara oficialmente que ninguna publicación sobre la supuesta nota ha sido autorizada. — Sin embargo, no niega que se esté estudiando el fallo con el objeto de pedir las mayores garantías posibles para los intereses peruanos en Tacna y Arica.

Desmiente que la publicación de la nota haya sido hecha con la intención de sondear la opinión norteamericana. — La Embajada de Chile se limita a poner en conocimiento de su Gobierno las versiones que circulan en Washington.— Aun no se sabe cuándo será entregado el Memorial peruano, creyéndose que estará redactado en términos moderados.

WASHINGTON, 30.—El Secretario del Departamento de Estado, Mr. Kellogg, se dirigió a la Casa Blanca inmediatamente después de su regreso; se cree que su visita tiene relación con la cuestión de Tacna y Arica. — (U. P.)

WASHINGTON, 30.— Se espera que el Embajador del Perú visite esta tarde al Secretario del Departamento de Estado, Mr. Kellogg, para tratar con el de la cuestión de Tacna y Arica.—(U. P.)

WASHINGTON, 30.— Esta tarde a última hora será entregado al Departamento de Estado, por la Embajada peruana en esta capital, un memorandum referente a las condiciones del plebiscito en Tacna y Arica.

El tono de dicho memorandum será cortés y moderado; lo firmará probablemente el señor Solón Polo y no se le considerará como una nota diplomática.

Se cree que, en él, los peruanos solicitarán mayores datos respecto de los poderes de la comisión plebiscitaria.—(U. P.)

WASHINGTON, 30.—El Gobierno ha trasmitido al Gobierno de Chile las protestas formuladas por el del Perú, respecto de supuestos ultrajes cometidos por los funcionarios y oficiales chilenos en Tacna y Arica. — (U. P.)

WASHINGTON, 30.—El Embajador del Perú ha declarado que aún no ha sido entregada la nota de su Gobierno al Departamento de Estado Americano y que no tiene la intención de visitar hoy dichas oficinas, pero que hará una declaración a las 3 de la tarde.—(U. P.)

WASHINGTON, 30.—La Embajada de Chile no ha dado paso oficial alguno relacionado con la supuesta nota del Perú, fuera de informar al respecto al Gobierno de Chile.

El Secretario del Departamento de Estado, Mr. Kellogg ha hecho nuevamente una corta visita a la Casa Blanca. (U. P.)

WASHINGTON, 30.—Sea cual fuere el resultado y los acontecimientos que se desarrollen en relación con la supuesta nota peruana, es significativo el hecho de que el incidente ha sido causa de que, por primera vez desde que se inició el arbitraje, se ha despertado el interés del público americano por toda la cuestión de Tacna y Arica.

Los diarios más importantes publican, al respecto, informaciones más extensas que cuando el laudo fué emitido y todos los corresponsal asedian al Departamento de Estado, en demanda de noticias.

Ese intenso interés ha sido suscitado por el hecho de que el supuesto texto de la nota peruana revela, por primera vez, forma clara, las hondas relaciones existentes entre el Gobierno americano y toda la cuestión mientras que la anunciada petición del Gobierno peruano, para sustituir las fuerzas chilenas por estado-unidenses, en los territorio disputados, han tenido como consecuencia el dar un tinte dramático al asunto, en cuanto a la opinión pública americana se refiere.

La mayoría de los redactores especialistas de esta capital reflejan, en sus artículos, la sorpresa que domina en las esferas diplomáticas por el hecho de que el Perú haya contemplado el envío de una nota tan enérgica y los corresponsales tratan de insinuar la hipotética posición que asumirían los Estados Unidos en el caso de ser entregada la nota.

Por ejemplo, el "Baltimore Sun" dice, en un artículo debido a la pluma de su redactor diplomático. Dos caminos que dan abiertos para los Estados Unidos; pueden mantener su posición de que el fallo es válido y, si el Perú no participa en el plebiscito, deja de lado toda la cuestión, dejándola entregada a una solución directa entre Chile y el Perú o puede suceder también que los funcionarios americanos traten de hacer entender razón al Ministerio de Relaciones Exteriores peruano, para llegar a un compromiso".

Por su parte, "The Filadelphia Public Ledger", con el título de "Peticiones de tropas americanas", dice: "Las esferas diplomáticas y oficiales de Washington están asombradas con este procedimiento poco común de publicar una nota antes de su presentación".—(U. P.)

LIMA, 30.— Todo hace creer que la nota del Ministerio de Relaciones, dirigida a Washington, pidiendo garantías para el plebiscito, no ha sido enviada. El Sub-Secretario de Relaciones Exteriores no ha negado la existencia de tal nota. El Ministro ha celebrado varias conferencias secretas durante toda la mañana; espero poder entrevistarlo esta tarde.— Kay— (U. P.)

WASHINGTON, 30.— La tensión provocada en esta capital por los anuncios referentes a la nota peruana, ha sdio aliviada en gran parte por una nueva comunicación recibida, según la cual no se trataría de un rechazo del fallo sino de una mera comunicación legal.— (U. P.)

WASHINGTON,, 30— Después de celebrar una reunión con su Consejo de Defensa, los peruanos han postergado la presentación de su memorial al Presidente Coolidge.— (U. P.)

WASHINGTON, 30.— La Embajada del Perú en esta capital, ha anunciado oficialmente que aún no está terminado el estudio del fallo y ha desmentido en forma categórica el envío de comunicación alguna a la Casa Blanca o al Departamento de Estado, respecto de las condiciones del plebiscito.

Ha agregado que no ha sido autorizada la publicación de información alguna relacionada con este asunto— (U. P.)

WASHINGTON, 30. — La Embajada del Perú rompió esta tarde su largo silencio con la declaración de que cualquiera publicación referente a una nota peruana destinada a la Casa Blanca era "inautorizada y falsa".

Hay indicios de que, tras una larga deliberación, los funcionarios peruanos que se encuentran en ésta todavía no se han puesto de acuerdo, en definitiva, sobre los términos del memorial que tienen la intención de entregar al árbitro.

Se ha sabido, de fuente fidedigna, de que un memorial de carácter bastante moderado fué preparado hoy con el propósito de entregarlo al Departamento de Estado pero que esa entrega fué postergada inesperadamente, sin que mediara la menor explicación al respecto y sin que se fijara la fecha probable en que se verificará.

Esta tarde, a última hora, era completamente imposible poder prever los futuros planes de los funcionarios o consejeros peruanos, pues la Embajada ha declinado dar el menor indicio al respecto.

Sin embargo, se considera muy significativo el hecho de que el desmentido de la Embajada se haya referido solamente a la información publicada, respecto de su petición de sustitución de las autoridades chilenas, sin negar que se prosigue el estudio del laudo con el propósito de pedir el mayor número posible de salvaguardias para los intereses peruanos en Tacna y Arica.

Sin embbargo, la Embajada ha refutado, en forma oficial, la opinión de muchos observadores, de que la publicación de la supuesta nota había sido calculada para sondear los sentimientos que predominan en los Estados Unidos respecto del fallo. — (U. P.)

FORTAGOL UNICO PARA IMPOTENCIA

ACTIVIDADES DEPORTIVAS MUNDIALES

Saavedra peleará el Lunes próximo en Montreal

MONTREAL, 30. — El peso pesado chileno Saavedra, peleará en un match de 8 rounds el 6 de Abril en Montreal, contra Young Skinner. Saavedra ha realizado grandes progresos últimamente, y se considera que caso resulte vencedor, tendrá que medirse contra boxeadores de fama. — (U. P.).

NUEVA YORK, 30.—**El juez federal Mr. Bodine condenó a Tex Rickard** a pagar una multa de 7,000 dollars por traficar ilegalmente con films de la pelea Dempey-Carpentier.—(U. P.)

SUIZA

GINEBRA, 30.— **El Gobierno de Venezuela ha notificado a la Secretaría de la Liga de las Naciones** que concurrirá a la conferencia sobre el tráfico de armas que se realizará el 4 de Mayo. Como delegado ha designado a su Ministro en Berna, señor Pérez.—(U. P.)

GINEBRA, 30. — **Debido a que la escasez de la quinina pone trabas a la lucha contra la malaria**, la Comisión de la Liga contra la Malaria, recomienda la necesidad de que se lleve a cabo durante el año 1926, una conferencia internacional.

Mientras tanto, ha ordenado de que se realicen investigaciones en los Hospitales de cinco países, con el fin de utilizar alcaloides secundarios derivados de la corteza del Chichón, árbol del que se extrae actualmente la quinina. — (U. P.).

GINEBRA, 30.— **El Directorio de la Oficina Internacional del Trabajo**, celebrará una sesión el Jueves próximo, sesión en la que se tratará de la invitación a México para que se adhiera a las conferencias internacionales de trabajo que se celebrarán el 19 de Mayo.—(U. P.).

FRANCIA

Clausura temporal de la Facultad de Leyes

PARIS, 30.—El Gobierno ha decidido clausurar temporalmente la Facultad de Leyes, a raíz de los disturbios políticos ocurridos el Sábado, en los que los estudiantes tomaron parte.—(U. P.)

PARIS 30.—**Se anuncia en forma semi-oficial que Francia insistirá** en que Alemania entre a la Liga de las Naciones, pues esto únicamente sería considerado como una prueba de buena fe de parte de Alemania, ésta y dos otras condiciones más, serán consideradas necesarias para que se reanuden las negaciones del pacto.

PARIS 30.—En los círculos semi-oficiales no se oculta el descontento causado por el resultado de las elecciones alemanas. Pues éstas, desde el punto de vista francés, tendrán un mal efecto sobre las negociaciones sobre las garantías.

a que el ge**neral Foch ha iniciado** la preparación de su respuesta al cuestionario de los Embajadores.—(U. P.)

famentegraladavbgkqj cmfwyp vov

AUSTRALIA

LONDRES 30.—**El corresponsal de "The Exchange Telegraph Company" en Darwin, informa que el contralmirante Phall Thompson**, primer miembro naval del Departamento de Marina australiano, que acaba de regresar de Singapore, habló en una recepción cívica para insinuar que otra base naval, fuera de la de Singapore, se construiría probablemente cerca de Darwin.

"The Daily Herald", al comentar esa noticia cree que esta declaración arroja luz sobre lo que ocurrió en la reciente conferencia de los almirantes británicos celebrada en Singapore.—(U. P.)

LA PAZ 30.—**Se ha decretado feriado el 2 de Abril**, en el Departamento de Potosí, como conmemoración del centenario de la batalla de Tumusla, que fué la última de la guerra de la Independencia.—(U. P.)

Método fácil para obtener carnes, hermosura y fuerzas

El error en que incurren casi todas las personas delgadas que desean ganar carnes y a la vez hermosura y fuerzas es el de insistir en medicinar sus estómagos, con drogas de cualquier clase o en participar de comidas demasiado grasientas, mientras que la verdadera causa de su delgadez no recibe atención alguna. Nadie puede aumentar su peso mientras sus órganos digestivos no asimilen propiamente los alimentos que van al estómago. Gracias a un nuevo descubrimiento científico, es posible hoy combinar en una forma sencilla los elementos que los órganos digestivos necesitan para ayudarles en su obra de asimilación debida de los alimentos y convertir a éstos en sangre y carnes duras y permanentes. Este descubrimiento se llama CARNOL, uno de los mejores creadores de carnes que se conocen. CARNOL, por medio de propiedades regenerativas y reconstructivas, ayuda al estómago en su tarea de extraer de los alimentos las sustancias nutritivas que ellos contienen, las cuales lleva a la sangre y ésta, a su vez, las disemina por todos y cada uno de los tejidos y células del cuerpo. Muy fácilmente puede usted imaginarse el resultado de esta transformación cuando empieza usted a notar que sus pómulos se van llenando, los huecos de su cuello, hombros y pecho van poco a poco desapareciendo y al cabo de algunas semanas usted ha ganado algunos kilos de carne sólida y permanente. CARNOL no contiene ingredientes perjudiciales a la salud y lo recomiendan los médicos y farmacéuticos.

ADVERTENCIA. — Si bien es cierto que CARNOL produce excelentes resultados en casos de dispepsia nerviosa y desarreglos del estómago en general, los dispépticos y enfermos del estómago no deben tomarlo si no desean aumentar por lo menos algunos kilos. CARNOL se vende en las farmacias.

'Brooks'

EL AS
DE LOS
SOMBREROS

BROOKS, ES ELGANTE
BROOKS, NO DECOLORA
BROOKS, NO SE DEFORMA
BROOKS, PARA DARLO A CONOCER, DESDE

44.50

UNICOS IMPORTADORES
Camisería
-Y-
Sombrerería
ROYAL
Portal F. Concha
N.º 968

ESPAÑA

Los restos del escritor Ganivet llegan a Málaga

MADRID, 30.— Comunican de Granada que los restos del escritor Ganivet, a su llegada a dicha ciudad, fueron recibidos por las autoridades, comisiones de la Universidad y del Instituto, estudiantes, y un numeroso gentío.

El féretro estaba envuelto en la bandera de la Facultad de Filosofía y Letras, y fué conducido por estudiantes.

Los restos fueron depositados en el Ayuntamiento, donde lo velaron los estudiantes.

Se llevó a cabo una velada necrológica para honrar su memoria. (U. P.)

MADRID, 30.— **El único cereal importado en España** durante el mes de Enero, fué maíz, del que se internaron al país 15.000 toneladas. (U. P.)

MADRID, 30.— El ex-diputado reformista, señor Solano, ha ingresado a la Unión Patriótica. (U. P.)

MADRID, 30.— **Se llevaron a cabo los funerales del Ministro de Suiza** señor Mengetti, tributándosele honores de teniente general.

El féretro estaba envuelto en la bandera suiza y asistieron a los funerales representantes de los Reyes, del Directorio, de las autoridades, todo el Cuerpo diplomático comisiones militares de todos los cuerpos distinguidas personalidades y numeroso gentío. (U.P.)

MADRID, 30.—**El general Berenguer fué cumplimentado por el Rey**, al despedirse, para ir a hacerse cargo de la Capitanía General de Galicia.—(U. P.)

MADRID 30.—**El general Primo de Rivera, desde el crucero "Victoria Eugenia"** comunica que la columna del general Souza, cooperado por la marina y la aviación, desembarcó esta mañana en la bahía de Alcazarquivir, estableciendo una base importantísima respecto al Cabila Anyera, en la costa del estrecho de Gibraltar. La resistencia de los rebeldes fué escasa.—(U. P.)

MADRID 30.—**En una función en homenaje a Catalina Barcena**, representarán como actores, acompañando a la señorita Barcena, los poetas señores Marquina y Ardavin, el autor Honorio Maura y el crítico Tomás Borras.—(U. P.)

VIGO, 30. — **Desembarcaron en este puerto** los batallones Zaragoza y Toledo, procedentes de Marruecos. La pobltción les hizo un entusiasta recibimiento.—(U. P.)

TURQUIA

CONSTANTINOPLA, 30. — **Continúan las escaramuzas** entre las fuerzas kurdas y kemalistas. Los primeros se concentran en Tsocsour. Se anticipa una batalla decisiva dentro de pocos días. — (U. P.).

URUGUAY

Festejos a los delegados chilenos

AL CONGRESO SURAMERICANO DE FOOTBALL

MONTEVIDEO, 30. — **Ha resultado magnífico el almuerzo ofrecido** en el Hotel Prado por el Director y sub-Director de la Confederación Deportiva, en honor de la delegación chilena. En la tarde, el Círculo Militar ofreció un lunch en honor del señor Rivera, durante el cual hubo brillantes discursos sobre la confraternidad de las fuerzas armadas chilenas y uruguayas. Asistió el Ministro de Guerra. En la tarde, los delegados fueron recibidos por el Sub-Secretario de Relaciones, señor Alvaro Saraleguy.

Esta noche tuvo lugar el banquete ofrecido por los chilenos en retribución a los agasajos recibidos, asistirán 20 personas, entre las cuales, dirigentes deportivos, periodistas y delegados al Congreso de Fooball, y además el secretario de la Presidencia. Este acto resultó una espléndida demostración del acercamiento uruguayo-chileno.

A las 11 de la noche se embarcaron para Buenos Aires los delegados. El cuadro Racing, de Montevideo, irá a Chile a jugar con la Federación de Santiago, y provincias, llevando un equipo de basket-ball y un equipo de regatas que se medirá en Valdivia contra la Federación de Regatas de Chile.

Los periódicos aplauden unánimemente las resoluciones del Congreso y especialmente la actuación de los delegados chilenos. — (U. P.).

SE PRODUCE UNA EXPLOSION DE GRANADAS EN EL MUELLE DE MELILLA

Como consecuencia de ella, estallan algunos cajones de explosivos a bordo del vapor "Lázaro".—La valentía del Comandante, José Sastre, evita que el accidente se transforme en catástrofe.

PUERTO MERILLA, 30. — Al proceder a descargar el barco donde hubo unaexplosión, una caja de granadas y bombas estalló, matando a dos paisanos e hiriendo a seis. —(U. P.)

MELILLA 30.—Hoy a las diez de la mañana estalló parte del cargamento de granadas llegadas a bordo del vapor "Lázaro" que se hallaban en el muelle.

La fuerza de la primera explosión hizo trepidar todos los edificios derribándose algunos, especialmente en la parte alta de la ciudad. A causa del incendio que se originó saltó otra caja que contenía 300 granadas.

Después de grandes esfuerzos se logró alejar a otro buque que estaba anclado al lado del "Lázaro". tabla anclado al lado del "Lázro".

Luego el comandante de ingenieros, señor José Sastre y tres marineros entraron al vapor "Lázaro" donde continuaban las explosiones, logrando sacarlo del puerto.

Hay muchos heridos, y según se cree, varios muertos.—(U. P.)

MELILLA 30.—La primera explosión hizo trepidar todos los edificios derrumbándose varios, especialmente en la parte alta de la ciudad. El vapor "Lázaro" traía un cargamento de 367 cajas de municiones y conducía también varios pasajeros. En el momento de la explosión habían ya desembarcadas en el muelle 300 cajas, los estrépitos iban sucediéndose.

El mayor peligro provenía de que al lado del "Lázaro" había otro barco cargado con gasolina, cuya tripulación lo abandonó después del accidente. Las autoridades de la marina con un personal del "España" pasaron a bordo del buque cargado con gasolina y lo sacaron fuera del puerto.

El comandante de ingenieros, señor José Sastre, acompañado de tres marinos y carabineros, penetraron al vapor "Lázaro" en medio de las explosiones y levantaron el ancla. Se acercó el remolcador "Alerta" el que remolcó al "Lázaro" a una distancia de dos millas, donde permanecerá 24 horas. El capitán del "Lázaro" y varios marineros volvieron a bordo.

Han resultado varios muertos y heridos.

Como continuaran las explosiones de las cajas desembarcadas, se acercaron dos camiones blindados que, con la ayuda de mangueras iban arrojando las bombas al agua.

No hubo que lamentar una catástrofe mayor, porque cerca de las cajas existía una fila de bloques de cemento.—(U. P.)

Los delegados chilenos al Congreso Suramericano de Foot-ball en viaje a Buenos Aires

MONTEVIDEO, 30.—Se fueron a Buenos Aires los delegados chilenos al Congreso Suramericano de Football, señor Carlos Fanta y teniente Riera.

Fueron objeto de numerosos agasajos y, antes de partir expresaron al corresponsal de la "United Press" que se iban muy agradecidos de las autoridades deportivas y de los periodistas.

En las manifestaciones que les ofreció la prensa, se destacó, como nota simpática, el envío de cariñosos saludos al Presidente Alessandri, que fueron encomendados al señor Fanta.

Los diarios han acogido con satisfacción la noticia de que el futuro campeonato se llevará a cabo en Santiago.—(U. P.)

BRASIL

RIO JANEIRO, 30.— **El general Rondon telegrafió al Ministro de la Guerra** anunciándole la capitulación de 371 rebeldes entre los que figuran los cuatro oficiales señores Castro, Afilhao, Nelson y Mello.—(U. P.)

RIO JANEIRO, 30.— **Después de un combate reñidísimo**, las fuerzas leales al Gobierno ocuparon Cataduvas, tomando más de trescientos prisioneros entre los que figuran quince oficiales, contándose entre ellos al capitán Frettas Marqués, uno de los más prestigiosos jefes rebeldes.

Se asegura que los rebeldes tuvieron numerosos muertos y heridos.—(U. P.)

Declaraciones de don Alejandro Lira

RIO JANEIRO, 30.—A bordo del vapor "Zeelandria" se fué a Buenos Aires el ex-Ministro de Relaciones Exteriores de Chile, señor Alejandro Lira, quien declaró que, en un día no lejano, se realizará el Tratado del A. B. C., pues sólo él aumentará la fuerza moral del Continente.—(U. P.)

RIO JANEIRO, 30.— **Se encuentra enfermo** el Ministro de Marina, almirante señor Alexandrino. — (U. P.)

RIO JANEIRO, 30.—**El Ministerio de la Guerra anuncia**, en forma oficial que según noticias recibidas de Montevideo, Zacanetto y los jefes rebeldes se reunieron en Concordia para tomar una decisión de reunirán nuevamente dentro de trés días en Melo.

Se agrega que Honorio Lemos piensa entregarse a las autoridades. Las fuerzas del coronel Almada combatieron los días 27 y 28 en el arroyo Cajaty; los rebeldes tuvieron 19 muertos, perdiendo además 30 prisioneros y mucho material bélico.—(U. P.)

ARGENTINA

La tercera conferencia de Einstein

BUENOS AIRES, 30. — En el anfiteatro de la Facultad de Ciencias Exactas, Físicas Naturales, el señor Einstein dió su tercera conferencia sobre la teoría de la relatividad. —

BUENOS AIRES, 30. — **El 8 de Abril, el Ministro del Interior señor Gallo** parte para Chile, donde pasará una semana, acompañado de su familia. — (U. P.).

BUENOS AIRES, 30. — **Esta tarde, 18 nadadores iniciaron el raid Rosario-costa uruguaya**, entre los nadadores figura Maciel y Ríos. —

CAPSTAN
TABACO VIRGINIA
BRITISH-AMERICAN TOBACCO Cº (CHILE) LTD
CIGARRILLOS CAJETILLA
$ 1.80
TABACO LATA 100 GRAMOS
$ 6.00

BUENOS AIRES, 30.—Avísase de **San Julián que el vapor "Asturiano"** que chocó ayer con el "Buenos Aires", consiguió llegar a la bahía, encontrándose muy deteriorado. Sin embargo, no hubo desgracias personales.

El "Buenos Aires" prosiguió su viaje, no habiendo experimentado mayores desperfectos.—(U. P.)

BUENOS AIRES, 30.— **Mañana se clausurará la Exposición Industrial**, que funciona desde hace tres meses en el local de la Sociedad Rural.

En vista del éxito obtenido, los expositores ofrece un un [illegible] a los organizadores.—(U. P.)

BUENOS AIRES, 30. —**En la Facultad de Medicina se inauguró una conferencia de higiene de la leche**, a la que asisten representantes del Gobierno, y de la Municipalidad. —

BUENOS AIRES, 30. — **En el Jockey Club se ofreció un almuerzo** en honor del Almirante alemán señor Pablo Behnke, al que asistieron el Ministro de Relaciones, el Ministro de Guerra y Marina y varios jefes y oficiales de la marina y del ejército. (U. P.).

PARA DETERMINAR EL GASTO QUE IMPORTARA EL ESTATUTO ADMINISTRATIVO

EL GOBIERNO DESIGNO AYER UNA COMISION DE ALTOS FUNCIONARIOS PUBLICOS

En la tarde de ayer el Ministro de Hacienda, don Valentín Magallanes expidió un decreto nombrando una Comisión compuesta del Sub-Secretario del Ministerio de Agricultura, don Marcial Astaburuaga; del Director General de Contabilidad, don José Manuel Barriga y del Administrador Suplente de la Aduana de Valparaíso, don Luis A. Moreno, con el objeto de que determine el gasto que representaría al Fisco la aplicación del proyecto de Estatuto Administrativo que pende actualmente de la Consideración del Gobierno.

La indicada comisión deberá además practicar un estudio sobre la planta del personal correspondiente a cada uno de los servicios públicos cuya incorporación al Estatuto Administrativo proceda efectuarla desde luego.

Al llevar a cabo el referido estudio, el decreto establece que la Comisión cuidará de establecer la debida armonía entre el personal de los diversos servicios de la administración pública, a fin de producir en lo posible una relación de uniformidad en las respectivas plantas de empleados, tomando en cuenta la naturaleza de cada puesto.

Las canas

No olvide que sólo se curan con el ESPECIFICO BOLIVIANO BENGURIA. No aparente vejez; tiene el remedio en MONEDA 875.
Dr. R. BENGURIA B.
Moneda 875. — SANTIAGO. — Casilla 2426.

LEA LO QUE DECIMOS

sobre una crítica de todos para todos y una biblioteca de todos para todos. Le interesa si es hombre que siente amor por la cultura, que el libro circule y se difunda.

Los Almacenes Cooperativos
de las Cajas de Ahorros
ESTADO 85-87
EX-IQUIQUE
TELEFONO 2373

Ofrecen a los precios más bajos de plaza:
Mermeladas belgas Berger, de Durazno, Frutilla y Damasco.

El sueño es un don precioso que debemos procurar conservar y cuidar con el mayor esmero posible. El mejor remedio contra el insomnio es el
Bromural
«KNOLL»
gran calmante nervino tan inofensivo como infalible.
De venta en las buenas farmacias en tubitos de vidrio de 20 tabletas.

BEBA
COMO APERITIVO

un COCTAIL en COGNAC LA PARRA DE ORO y como digestivo una copa de COGNAC LA PARRA DE ORO, de la Viña Errázuriz Panquehue, se sentirá sano y reconfortado para su trabajo.
Pídalo al Depósito de esta Viña, en Santiago:
SANTA ROSA 835
Teléfono 164, Matadero
PRECIO DEL CAJON: $ 144.
AGENTE:
LUIS GONZALEZ Z.
NO

EL ENCARGADO DE NEGOCIOS DE BELGICA EN SANTIAGO

Con la partida del señor Hector Charmanne ha quedado en carácter de Encargado de Negocios de Bélgica en nuestra capital, el Secretario de la Legación, señor H. P. Rothe, quien ha desempeñado anteriormente numerosos puestos de responsabilidad en capitales europeas como París, Londres, Berlín y Leningrad, cuando se llamaba San Petersburgo. Además, formó parte de la misión que Bélgica envió a Berlín para tratar de la reanudación de las relaciones diplomáticas con Alemania, después de la guerra.

Las dotes personales del señor Rothe y su honda cultura harán sin duda alguna, que sea el digno continuador de la obra realizada por el señor Charmanne, que tan profundas simpatías se granjeó en nuestra sociedad.

UN NOTABLE HOMBRE PUBLICO BOLIVIANO

Procedente de la ciudad de La Paz se encuentra entre nosotros el Dr. Víctor E Sanginés, prominente personalidad de la vecina República de Bolivia y que convivió con nosotros durante largo tiempo en su alto carácter de Ministro Plenipotenciario de su país.

Internacionalista ilustre de bien sentada fama continental, ocupó por varias veces la cartera de Relaciones Exteriores de Bolivia, laborando constantemente por el acercamiento de su país con el nuestro.

La figura del Dr. Sanginés se destaca brillantemente con relieve propio en el escenario boliviano, tanto por sus antecedentes de distinguido linaje como por los relevantes méritos contraídos ante su país durante su larga y fecunda actuación en la vida pública, en la que se inició como secretario de la Revolución del 8 de Setiembre de 1888, habiendo ejercido también por mucho tiempo la asignatura de Derecho en la Facultad de La Paz.

Como Ministro de Relaciones Exteriores promovió y llevó a cabo muchas reformas en el ramo diplomático.

Presidió la delegación de su país en la Junta de Jurisconsultos Americanos en Río de Janeiro el año 1912, habiéndole tocado actuar en compañía de nuestro delegado don Alejandro Alvarez, con quien mantuvo las más cordiales relaciones.

El Dr. Sanginés ha vivido una vida de labor activa consagrada al estudio, aprendiendo y enseñando y sirviendo a su país y es por eso que nos visita hoy buscando una tregua y un descanso a sus tareas.

LA JUNTA DE VECINOS MAESTRANZA

SE OCUPA DE LAS INMORALIDADES QUE OCURREN EN CALLE CAMILO HENRIQUEZ.— SE FUNDARA UN LICEO NOCTURNO GRATUITO

A las 6 P. M. de ayer, celebró sesión el Directorio de la Junta de Vecinos de Adelanto Local de la 7.a Comuna Maestranza, en la Escuela Superior de Hombres, Carmen 518, presidido por don Miguel Arrate Larraín y con asistencia de los señores: Coronel don Alejandro Gacitúa, don Eleuterio Sarria Lira, don Lorenzo Herranz, don Miguel Toledo, don Pedro Silva Hernández, don David Bernstein, don Eduardo Pérez, don Manuel Díaz S., y el secretario.

El señor Arrate dió cuenta de la comisión que tanto a él como a los señores General don Aurelio Carvallo, don Alberto Parodi, don Eduardo Pérez y don David Bernstein, se les había conferido para hablar con el Ministro de Justicia señor Maza, a fin de representarle la inconveniencia de la supresión de las dos escuelas que se crearon en calle Camilo Henríquez, con el propósito de alejar y combatir la prostitución que alcanza proyecciones alarmantes.

El señor Maza habría deferido en todas sus partes a los deseos de la Junta, manteniendo el funcionamiento de las citadas escuelas.

El señor Gacitúa se refiere a la falta de luz eléctrica en calle Jofré, entre Vicuña Mackenna y Lira, acordándose representarle este vacío al señor Intendente Municipal.

El señor presidente da cuenta que el Ministro de Higiene, señor Salas, hace gestiones en el sentido de conseguir la adquisición de los terrenos que ocupa el Regimiento Cazadores para destinarlos a un gran establecimiento de asistencia social; cree que este es el momento más propicio para hacer gestiones conducentes a la prolongación de la calle Camilo Henríquez hasta Delicias.

La indicación que antecede, fué aprobada en general, quedando su discusión particular hasta que se conozcan varios antecedentes que solicitaron algunos directores.

También hace indicación el mismo señor Arrate, para solicitar del Gobierno la creación de veinte lavaderos públicos con todos sus elementos, en razón a la falta de locales o sitios de que carecen en los conventillos las lavanderas. Estima que esta es una idea de humanidad para ir en auxilio de tanta gente pobre que muere en la estrechez de sus habitaciones. Aprobada la indicación.

El señor Sarria Lira hace indicación para que se nombre definitivamente una comisión que estudie las bases y organización de un Liceo Nocturno gratuito, dentro del barrio; deja constancia que todos los vecinos coadyuvarían con entusiasmo a esta obra de verdadero y positivo progreso local que se deja sentir en la Comuna.

La indicación que antecede fué aprobada en general, quedando su discusión particular al informe que emitirá en la próxima sesión la comisión compuesta de los señores Pedro Silva, Miguel Toledo, Manuel Díaz S. y el secretario.

Se acordó efectuar en el curso del presente mes y en el próximo, una conscripción de socios; igualmente enviarle una nota de saludo a S. E. el Presidente de la República por su regreso al país.

Se tomaron otros acuerdos de carácter interno.

El Coronel señor Gacitúa, antes de levantarse la sesión, agradeció la designación con que le había dispensado el Directorio, nombrándolo director y prometió trabajar entusiastamente por el engrandecimiento de la Junta.

A las 7 y media P. M., se levantó la sesión.

DON ALFREDO IRARRAZAVAL

NO IRA COMO EMBAJADOR A LA ARGENTINA, NOS DECLARA EL SUB-SECRETARIO DE RELACIONES

En la Cancillería se nos manifestó en la tarde de ayer que la información aparecida en ciertos órganos de la prensa referente a que sería trasladado como Embajador a la Argentina, siendo reemplazado en Alemania por don Emilio Rodríguez Mendoza, carece en absoluto de base.

CARBOLINEUM-HAMEL
PINTURA PARA MADERAS
BARRACAS: BUDGES y MADERAS

SE CONSTITUIRAN TRECE TRIBUNALES DE LA VIVIENDA EN LA CAPITAL

TENDRAN POR SECTOR LAS COMISARIAS RESPECTIVAS. — LA MUNICIPALIDAD EMPEZARA PRONTO A LA DESIGNACION DEL REPRESENTANTE QUE ORDENA LA LEY. — ACTIVIDADES DE LOS ARRENDATARIOS.

Cómo anunciamos en ediciones anteriores, el problema de los arriendos va llegando a su completa solución con motivo de las resoluciones tomadas por el Gobierno y la Intendencia de Santiago en el sentido de constituir cuanto antes los Tribunales de la Vivienda.

SE CONSTITUIRAN 13 TRIBUNALES

El Intendente de Santiago en la tarde de ayer celebró una importante conferencia con el Ministro del Trabajo, doctor Salas y con el Director General de Policías, señor Bustamante, con el objeto de proceder a la constitución de los Tribunales de la Vivienda.

Durante la conferencia se emitieron interesantes ideas al respecto y se tomaron los siguientes acuerdos:

Constituir trece Tribunales de la Vivienda en Santiago, uno por cada comisaría.

Para el efecto de designar el representante de los arrendatarios ante el Tribunal de la Vivienda, se acordó que los arrendatarios se inscriban en las comisarías respectivas, los que tendrán derecho únicamente a elegir el representante y no se tomará en cuenta a ninguno que no cumpla con este requisito.

COMITE DE LA TERCERA COMUNA

El propietario de la Cité Villa Mapocho 2856, ha aceptado el 50%.

5.a COMUNA

El Comité de esta comuna acordó constituir los sub-comitees organizados últimamente.

Solicitar una comisión de Higiene para que inspeccione las habitaciones de esta comuna.

Declarar la libertad de acción a todos los arrendatarios que deseen inscribirse en las comisarías respectivas, dando cuenta a la secretaría general situada en calle Lastra esquina de Barnechea.

Para hoy se cita a reunión general de arrendatarios a las 8 P. M. en el local de los Cerveceros, calle Olivos.

COMITE 6.a COMUNA, MALLINKRODT

Anoche en asamblea de directorio se tomó el acuerdo de llamar a una concentración general de la comuna en un teatro de la localidad.

Se cita para mañana a sesión de Directorio y delegados ante la comuna, a las 8 P. M., a los sectores Avenida Chile y Río Janeiro, en Mallinkrodt 180.

7.a COMUNA

Para hoy quedan citados todos los delegados de citées, casas y conventillos a asamblea general en Maestranza 658, a las 7 P. M.

En la asamblea del Domingo se acordó autorizar a los delegados para que cobren una cuota de 20 centavos mensuales por cada arrendatario.

1.er SUB-COMITE 8.a COMUNA

Este Sub-Comité cita a reunión general para hoy a las 8 1|2 P. M., en San Francisco 603, en el local de los baldosistas.

9.a COMUNA

Cítase a todos los arrendatarios de esta comuna para esta noche a las 8 P. M. con el objeto de organizar un gran comicio callejero para protestar de un atentado criminal de que fué víctima un compañero arrendatario.

Punto de reunión: Huemul 649. Se encarece la asistencia.

SUB-COMITEES CONDELL Y TEGUALDA UNIDOS

Cítase a asamblea general de arrendatarios para hoy a las 8 P. M. en el local de Tegualda. Se invita a esta reunión a los señores Yensen, Zapata y Ortúzar, comisionados por el Comité Central.

Se ruega asimismo la asistencia de los dirigentes de los Comitees de Ñuñoa y Providencia, especialmente al señor Tomás Badilla.

LIGA DE ARRENDATARIOS DE LA SUBDELEGACION 15.a DE LA 5.a COMUNA

Esta Liga cita a asamblea general de arrendatarios para hoy a las 9 P. M. en el local de los Comerciantes del Mercado Central, Av. La Paz N.o 8.

Se ruega especialmente la asistencia a los arrendatarios de los citées y conventillos de La Paz, Fariña, Dávila, Salas Montt y Lezaeta por haber asuntos de mucha importancia que tratar y recibir una comisión que viene de la Junta Central.

LA INTENDENCIA MUNICIPAL DESIGNARA LOS MIEMBROS QUE ORDENA LA LEY

Con fecha de ayer, la Defensa Municipal presentó a consideración de la Intendencia Municipal el informe que damos a continuación y que contiene las materias que según el decreto-ley sobre arrendamientos corresponde a esta corporación:

"En la trascripción del decreto dictado por el señor Intendente de la Provincia relativo al cumplimiento de lo que dispone el artículo 2.o de los transitorios del decreto-ley N.o 261 de 19 de Febrero último, US. ha ordenado que este Consejo informe sobre las obligaciones que la H. Junta Municipal de Vecinos y de esa Intendencia en todo lo relacionado con el expresado decreto-ley.

En vista de lo ordenado, decimos a US.:

La Ley de que se trata dispone la creación de Tribunales llamados de la Vivienda ,encargados del cumplimiento de las disposiciones de la expresada ley. Estos Tribunales estarán formados por tres miembros: uno designado por el Gobernador del departamento, otro por la Municipalidad o Junta de Vecinos, respectiva, y el tercero, por la correspondiente Liga de Arrendatarios.

El Ejecutivo, en uso de sus facultades, dictó el correspondiente decreto reglamentario de las disposiciones de esa ley y en él se establece el siguiente procedimiento para el nombramiento expresado que corresponde hacer a la H. Junta de Vecinos.

A contar de la fecha del decreto cuya trascripción se acompaña los dueños de propiedades destinadas al arrendamiento y regidos por el decreto-ley N.o 261, procederán a hacer ante la Municipalidad una declaración especial acerca de la destinación de la vivienda, debiendo la Municipalidad llevar un registro en que anotará por orden sucesiva las declaraciones de que se trata. Sólo tendrán derecho a hacer esta declaración los propietarios que hubieren pagado el impuesto a la renta hasta el 31 de Diciembre de 1924.

En lo que toca al plazo dentro del cual los propietarios de habitaciones deberán hacer actualmente su declaración, ni la ley ni el reglamento señalan expresmente dicho plazo; pero del contexto de sus disposiciones se desprende que debe ser el mismo señalado para las inscripciones ordinarias anuales y sea el de 30 días, que en este caso se contarían desde el 19 del presente, fecha del decreto de la Intendencia de la provincia a que nos hemos estado refiriendo.

Vencido este plazo de un mes podría ya la H. Junta proceder a la designación que le corresponde de un miembro para cada uno de los seis Tribunales fijados por la Intendencia de la Provincia.

Esta designación se hará de entre 50 mayores contribuyentes que para cada uno de los distritos de esos seis Tribunales hubieren hecho la declaración correspondiente, formándose para el efecto otros tantos registros.

Es cuanto podemos informar a US. en cumplimiento de lo ordenado".

HAN EMPEZADO A REGIR TODAS LAS LEYES SOCIALES

NOMINA DE LOS DECRETOS - LEYES RESPECTIVOS Y LA FECHA DE SU PROMULGACION

Con el objeto de evitar falsos errores sobre el cumplimiento de las leyes sociales, dictadas por el Gobierno, dam odsinm ó ouEA Gobierno, damos la nómina de las leyes respectivas y las fechas de su promulgación.

El 29 de Marzo entró a regir la ley sobre Contratos de Trabajo.

El 26 de Marzo la ley sobre Accidentes del Trabajo.

El 29 de Marzo la ley sobre Sindicatos Industriales y Profesionales.

El 1.o de Diciembre de 1924 la ley sobre Tribunales de Conciliación y Arbitraje.

El 30 de Setiembre de 1924 la ley sobre Cooperativas.

El 1.o de Enero de 1925 a ley de Empleados Particulares.

E 1.o de Enero de 1925 la ley sobre Abolición del Trabajo Nocturno en las Panaderías.

En consecuencia sólo quedará por aplicarse la ley sobre Seguros Sociales, que empezará a regir desde el 1.o de Abril de este año.

Sobre el cumplimiento de estas leyes se nos manifestó en el Ministerio de Trabajo, que la falta de reglamento para alguna de estas eyes no implica en manera alguna su falta de cumplimiento por cuanto el reglamento no puede modificar las disposiciones fundamentales de la ley.

EL REPRESENTANTE DIPLOMATICO DE BOLIVIA CONFERENCIA CON S. E.

En la tarde de ayer fué recibido en audencia especial por S. E. el Presidente de la República el representante diplomático de Bolivia, señor Juan Salinas Lozada.

Según los comentarios habidos en los círculos allegados a la Moneda, se entendía que esta conferencia, preocupó bastante la atención en los altos círculos del Gobierno, habría girado alrededor del problema de Tacna y Arica.

Adelantamos a nuestros lectores que la conferencia efectuada se prolongó por largo rato, guardándose reserva de lo tratado en ella.

MAÑANA SE INAUGURA EN JERUSALEN LA UNIVERSIDAD HEBREA

CON ESTE MOTIVO LOS ISRAELITAS DE SANTIAGO FESTEJAN ESTA NOCHE TAN FAUSTO ACONTECIMIENTO

Como lo ha informado el cable mañana se inaugura en la histórica Jerusalem la Universidad Hebrea construída bajo la dirección de la organización Sionista Mundial y a la cual concurren delegados de todos los países del mundo y muy especialmente el gran político inglés Mr. Balfour quien asiste en nombre de su Gobierno a solemnizar con su presencia a la celebración de tan magno acontecimiento en la vida del pueblo judío.

La colectividad Israelita de Santiago ha elaborado para esta noche una interesante velada cultural para asociarse dignamente a los festejos que en todo el mundo celebran los judíos este nuevo impulso a la cultura judía que significará en el futuro el funcionamiento de la Universidad Hebrea.

En los salones del círculo Israelita principiarán esta noche los festejos con una velada cultural a cargo de distinguidos jóvenes de la colonia y a las 12 de la noche será servido una cena a la cual ya se han adherido más de 100 comensales entre caballeros y señoras.

La velada dará principio a las 10 P. M. y será presidida por el Directorio de la Federación Sionista, siendo la entrada completamente libre para los miembros de la colectividad y sus familias a los cuales nos encargan invitar por intermedio de la presente información.

EL HOMENAJE QUE EL PUEBLO DE SAN BERNARDO OFRECE HOY EN HONOR DE S. E.

Hoy a las 9 P. M. se llevará a efecto en San Bernardo una velada literario-musical en homenaje a S. E. el Presidente de la República, don Arturo Alessandri.

Con esto se presenta para diversos círculos la oportunidad de asistir a un espectáculo ameno y culto.

Tanto por el mérito artístico como por los altos fines que persigue abrigamos la seguridad que este concierto ha de despertar en el público un interés que signifique un verdadero éxito. A esta fiesta concurrirá especialmente invitado el Ministro de la Guerra y altas personalidades de la capital.

ENTRETENIMIENTOS

PUZZLE, ROMPE CABEZAS DE PALABRAS CRUZADAS

NUMERO DE SOLUCIONES ACEPTADAS DE PUZZLES, HASTA EL N.o 36 INCLUSIVE, DE AQUELLOS SOLUCIONISTAS QUE TIENEN 5 O MAS SOLUCIONES

NUMERO DE SOLUCIONES ACEPTADAS DE PUZZLES HASTA EL N.o 36 INCLUSIVE DE AQUELLOS SOLUCIONISTAS QUE TIENEN 5 O MAS SOLUCIONES

Rosa Ayala, 5; Adriano 6; Pedro Bahamondes 11; P. B. V. 6; Rey de Bastos, 8; Luis Cruz Larraín 9; Teresa Cruz, 15; Luis Desmara, 11; Graciela Díaz, 6; E. H. BB. 6; Julio Ferruz 9; GalGvarino Gallardo 6; G. E. I. 8; Jorge Gpglielmi, 5; Renato González 7; Jorge Hidalgo, 10; Teresa Hanssen 10; Marco Kleiman 6; D. KK. N. 5; Aída López 14; Carlos Mourguez 7; Inés Morales 13; Ocioso 12; Don Oso 11; Carlos Passi 5; Lily Poisson 6; Pepita 6; Ernestina Peralta 10; Judith Quiroz 5; Regalón 11; Mario Soza 8; Ernesto Santa María, 8; Amelia de Soto 11; Silvia 6; Tontona 7; Bessie Tornero 5; Victoria 8.

PUEDEN PASAR A COBRAR SU PREMIO POR DIEZ SOLUCIONES DE PUZZLES

Pedro Bahamondes, Teresa Cruz, Luis Desmaras, Jorge Hidalgo, Teresa Hanssen, Aída López, Ocioso, Don Oso, Petit Chat, Regalona, Ernestina Peralta y Amelia Soto.

TIENEN DERECHO A PREMIO POR CINCO SOLUCIONES DE SALTO DEL CABALLO

María Arancibia, Renato González, Guillermo López, Lily Poisson, Rey de Bastos y Delia Vicuña.

NOTA. — Los premios se pagan diariamente de seis y media a once de la noche.

Los premios por los diagramas y problemas publicados se darán a conocer el Jueves próximo.

NOTA AL PUZZLE N.o 3

1.o — El númeor que está en el extremo superior de la L de N.o 44. ... ... N.o 44 y no 4 como aparece.

2.o) — El número 28 horizontal es adivinación por medio de la y sus propiedades.

EDUCACION

EL DECRETO - LEY QUE ESTABLECE DERECHOS DE MATRICULA EN LOS COLEGIOS FISCALES

NO SE PONDRA EN VIGENCIA ESTE AÑO

Según se nos ha informado, el Ministro de Instrucción, don José Maza, prometió ayer tarde a una comisión de estudiantes suspender por el presente año los efectos del decreto-ley que establece derechos de matrícula en diversos establecimientos de enseñanza fiscal.

Esta resolución se habría tomado en atención a numerosas solicitudes que han llegado al Gobierno pidiendo la postergación por lo menos de la vigencia del decreto. También se habrían presentado numerosas dificultades en la aplicación de sus disposiciones.

SUB-DIRECTOR DE LA ESCUELA DE ARTES Y OFICIOS

SE HA NOMBRADO AL PROFESOR E INSPECTOR GENERAL DEL ESTABLECIMIENTO, DON JOSE MARIA PIZARRO GARZON

Con fecha de ayer se ha tramitado el decreto supremo por el cual se acepta la renuncia de su cargo al Sub-Director de la Escuela de Artes y Oficios, don Nicolás Candia, y se designa en su reemplazo al profesor e inspector general del establecimiento, don José María Pizarro Garzón.

LA RECEPCION DE AYER EN HONOR DE LA Sra. AMANDA LABARCA EN LA ASOCIACION DE PROFESORES

Con todo brillo se realizó ayer, a las 5 de la tarde, la manifestación que la Agrupación de Profesores de Santiago y la Junta Ejecutiva habían preparado en honor de la señora Amanda Labarca H., con motivo de su viaje al extranjero.

En la mesa de honor tomaron colocación la señora Amanda Labarca, la señorita Esperanza Soto, Directora de la Escuela Normal de Concepción; el señor Ministro de Panamá, don José Lefeure, y el presidente de la Junta Ejecutiva, señor Ramón Jerez.

Ofreció la manifestación el señor Luis Gómez Catalán, quien se refirió a la extensa labor cultural desarrollada en el país por la señora Amanda Labarca, a su labor de escritora y periodista pedagógica y a las simpatías hondas que ha sabido captarse en el ramo del magisterio nacional por su trabajo desinteresado y entusiasta en beneficio de la cultura popular. De ahí que la Asociación de Profesores, viendo que la señora Labarca es una verdadera educadora, pues no se ha limitado a las cuatro paredes de su Liceo, sino que ha salido a luchar noblemente en el seno de la Sociedad, la cuente entre sus más entusiastas colaboradoras. Por eso, agregó, en esta ocasión ha querido la Asociación General de Profesores demostrarle su profundo y sincero reconocimiento.

A continuación el señor Ramón Jerez, leyó los mensajes que la Asociación envía por intermedio de la señora Labarca a los maestros de los diferentes países que visitará esta distinguida educacionista.

Acto seguido, la señora Labarca solicita la palabra para expresar en primer lugar su agradecimiento por la manifestación de que era objeto; y, en seguida se refiere a la labor del profesor y dice que la sala de clase del maestro debe ser el mundo; y ella ha visto que la Asociación de Profesores es en Chile la única Sociedad que está desarrollando un ideal de renovación que significa la verdadera base de nuestra futura organización social. Soy, pues, agrega, la señora Labarca, una de vuestras hermanas que desea estar pronto de regreso para luchar con vosotros en la conquista de todas vuestras aspiraciones.

Instado a hablar el señor Ministro de Panamá, expresó que se sentía orgulloso de estar en esta asamblea tan brillante de educadores y que quería aprovechar la ocasión para rendirle su homenaje a la señora Labarca y para anunciar a los maestros de la Asociación, que pronto les entregará un mensaje que la Asociación de Maestros de Panamá envía a los maestros chilenos.

Nutridos aplausos premiaron las palabras del señor Ministro.

La señorita Delia Segura y los señores Humberto Díaz C., Rubén Azócar y Alejandro Gutiérrez, declamaron hermosas composiciones originales. Amenizó el acto varias canciones cantadas por la señorita Mendoza.

Terminado el acto literario, los asistentes pasaron a los comedores de la Agrupación, donde se les obsequió con una sencilla once que trascurrió en medio de la más franca camaradería profesional.

Momentos antes de finalizar la fiesta se recibió el siguiente telegrama de Curicó:

"Agrupación Profesores Curicó adhiere entusiastamente manifestación ofrecida honor señora Amanda Labarca.— Almazábal, presidente".

JUNTA EJECUTIVA

Hoy, a las 5 P. M., celebrará importante sesión la Junta Ejecutiva de la Asociación General de Profesores de Chile. Se nos pide roguemos a todos los delegados asistan con puntualidad.

AGRUPACION SANTIAGO

El Directorio de esta Agrupación se reune esta tarde con el objeto de preparar la Asamblea que realizará mañana Miércoles, en la cual se arbitrarán los medios necesarios a favor de la propaganda del proyecto de Ley de Educación Primaria Normal, presentado al Gobierno últimamente.

CURSOS DE IDIOMAS

El Sábado se iniciarán los cursos de Francés e Inglés, a cargo de distinguidos alumnos del Instituto Pedagógico. La inscripción a los cursos vale 2 pesos.

LA UNION DE EMPLEADOS DE CASAS MAYORISTAS E IMPORTADORAS

DESIGNO AYER SU PRIMER DIRECTORIO

Anoche en los salones de la Unión de Empleados de Chile y con numerosa asistencia de delegados de casas mayoristas se procedió a la elección de directorio de esta nueva institución ,quedando organizado en la siguiente forma:

Señores Luis Quiroga C., por Williamson y Cía.; Gregorio Guerra, por Weir, Scott y Cía.; Salvador L. de Guevara, por Graham Rowe y Cía.; José Gallardo, por Huth y Cía.; Gonzalo Bravo L., por International Machinery; Adolfo Lubbert T., por Hardt y Cía.; Roberto Quiroga Fierro, por Siemens Schuckert Ltda.; Isaac Prieto A., por Gibbs, y Cía., y Alfredo Quiroga, por la Asociación Salitrera.

A raíz de haberse elegido este Directorio se hizo indicación para que los compañeros de las casas comerciales que aún no se han adherido a la Asociación lo hagan cuanto antes, pues es de interés general que esta institución cuenta con el mayor número de delegados de casas mayoristas para la elección del nuevo directorio de la Unión de Empleados de Chile que se efectuará el Domingo 5 de Abril próximo.

Con este fin acordó reunirse nuevamente el Viernes 3 del próximo Abril a las 6 1|2 P. M. en el local de la Unión de Empleados (21 de Mayo 547) para proceder a la elección de las personas que habrán de representar a las casas mayoristas dentro del directorio de la Unión de Empleados de Chile.

El directorio de la Asociación acordó reunirse hoy a las 6 1|2.

SOBRE LA UNIFICACION DE LOS DEPORTES

"Los Tiempos" de ayer dió a conocer el texto del acta solemne de compromiso firmada en la mañana en la Moneda, entre las ramas deportivas que iban a integrar la Confederación Deportiva de Chile.

Anoche se citó a las ramas de las Confederaciones Chilena y Nacional con el exclusivo objeto de reconocer el acta solemne indicada y firmar el documento oficial que servirá para legalizar la fusión de ambas Confederaciones.

Cuando ya habían firmado nueve ramas y por lo tanto, — según ellos, — constituirán mayoría para hacer sesionar a la Confederación Deportiva de Chile, el señor Arturo Besoaín Roble, representante de la Asociación Chilena de Football, solicitó el reconocimiento inmediato de esta entidad, ateniéndose a que tenía reconocimiento mundial, reconocimiento que, como se sabe, se ventilará en el próximo Congreso de Praga.

El señor Davidson pidió segunda discusión ya que la citación no envolvía otro propósito que constituirse en la forma establecida en el convenio de la mañana.

El señor Carlos Cariola, presidente de la Federación de Football, dió a conocer el valor exterior del reconocimiento que hacía valer la Asociación Chilena e hizo resaltar la importancia de la afiliación que mantiene la Federación Chilena ante la Confederación Sur-Americana, que ha sido confirmada últimamente al autorizarla para organizar en Santiago el Campeonato Continental del presente año. Hizo resaltar a la vez el peligro que envolvía el tomar determinaciones sorpresivas que en vez de unificar vendrá a ahondar las dificultades existentes y a faltar abiertamente a los compromisos establecidos con anterioridad.

El señor Matus, ante los hechos que se iban a consumar, propuso el siguiente voto: dar un plazo de 90 días a las dos instituciones de football para que lleguen a un arreglo directo y en caso contrario la Confederación Deportiva resolvería en definitiva después de este plazo.

Esta indicación salvadora fué rechazada, ya que la mayoría de las ramas de la Confederación Chilena no estaban presentes.

Acto continuo se resolvió incorporar inmediatamente a la Asociación Chilena de Football, por indicación del señor Arturo Besoaín.

El presidente de la Federación Amateurs de Box declaró de que no habiendo sido subsanadas las dificultades internas del box, era inoportuno reconocer todavía a la Federación de Box de Chile.

Este temperamento se discutió largo rato, resolviéndose finalmente por la misma mayoría ocasional anterior, incorporar desde luego a la Federación de Box.

Acto continuo algunos representantes de la Confederación Chilena se retiraron de la sala dejando constancia de su protesta por los hechos acaecidos.

SE CITA A LA CONFEDERACION CHILENA DE DEPORTES

Terminada la sesión, tres ramas de esta entidad elevaron la siguiente solicitud:

"La Federación de Football de Chile y la Federación Amateurs de Box de Chile piden al Presidente de la Confederación Chilena de Deportes que, en vista del acuerdo sorpresivo tomado anoche por los delegados de la Confederación Nacional aprovechando el nombre de Confederación Deportiva de Chile referente a algunas ramas del deporte, acuerdo que significa la negación de la fusión, cite a sesión a la Confederación Chilena de Deportes a fin de que ésta recobre su libertad de acción

Al mismo tiempo las instituciones firmantes dejan constancia de que se burló el espíritu del capitán R. Cañas Montalva, presidente protestan de que por golpes de mayorías sorpresivas y faltando a compromisos solemnes firmados se de la Confederación Deportiva y rechazara la petición del señor Alberto Davidson que presidía, quien pidió segunda discusión por tratarse de asuntos que no estaban en la tabla y por la ausencia de los delegados de la Confederación Chilena algunos de los cuales se habían retirado de la sala sin imaginarse que se iba a proceder a atropellarlos.

Esta petición cuenta con la adhesión de todas las ramas de la Confederación Chilena, algunas de las cuales no pudieron firmar por lo avanzado de la hora.

(Firmados): — **Carlos Cariola** y Presidente de la Federación de Football de Chile. — **Víctor M. Vargas M.**, Presidente de la Federación, Amateurs de Box de Chile. — **Juan Jiménez**, Presidente de la Federación de Excursionistas de Chile".

LOS PRIMEROS JUEGOS FLORALES

Con un brillo extraordinario se verificó anoche en el Teatro Esmeralda, la gran velada organizada por el Cuerpo Excursionista Jorge Matte, con motivo de la verificación de los primeros Juegos Florales Deportivos.

En nuestra edición de mañana daremos amplios detalles de este acto, al cual asistió el Presidente de la República.

ASOCIACION CENTRAL DE EMPRESARIOS DE AUTOBUSES

Con representación de las líneas de autobuses: Alameda, Matadero, Carmen-Lira, Palma, Ñuñoa, Av. Matta, Recoleta y Catedral, se echaron las bases definitivas de esta nueva colectividad y se eligió en el carácter de provisorio el siguiente Directorio:

Presidente, señor Julio Aguirre.
Vice-Presidente, señor Pedro Arrigoni.
Secretario, señor Guillermo Villanueva, y
Tesorero, señor Alejandro Ugarte Vial.

Se nos pide rogar a todas las líneas que estén organizadas, se sirvan designar dos delegados por línea para que concurran a la próxima sesión que tendrá lugar el Lunes próximo en el local que se indicará oportunamente.

LA OFICINA PLEBISCITARIA DE TACNA

Desde hoy comenzará a funcionar en una de las salas del Congreso Nacional la Oficina de Chile que tiene a su cargo la preparación del plebiscito de Tacna.

Ayer se hizo cargo de su puesto el secretario de esta Comisión, don Enrique Chirwing Coo.

CONSEJO JURIDICO DE LA CANCILLERIA

Se nos ha informado que habría acuerdo para designar a don Carlos Castro Ruiz, ex-Sub-Secretario del Ministerio de Relaciones Exteriores, como Consejero de la Cancillería.

PERIODISTA TALQUINO

Desde hace algunos días se encuentra entre nosotros el periodista de Talca señor Galileo Colucci Valenzuela, redactor de "El Día" de la misma ciudad y corresponsal de "L'Italia" de Valparaíso.

El colega talquino ha sido recibido en audiencias especiales por el Embajador de Italia, Excmo. señor Alberto Martín Franklin, y por el Nuncio Apostólico, Monseñor Oloise Masella.

Cumplida su misión, en la capital, el señor Colucci regresa hoy a Tal-

LA RECEPCION DE AYER EN EL CLUB DE SEÑORAS.—

El Excmo. señor Charmanne y señora, acompañados de las señoras de Malbrán, Matte de Izquierdo, de Rodríguez Mendoza, de Reyes, de Errázuriz y de Valdés, durante la recepción que les ofreció ayer tarde el directorio del Club de Señoras en los salones de esta institución

A ESTADOS UNIDOS.—

Sra. Beatriz Letelier de Reyes

Sra. Amanda Labarca Hubertson

No han llegado todavía las mujeres a la diplomacia oficial y no tienen esa representación de los países que se reconoce en papel sellado que con firmas; pero, cada día vemos que ilustres figuras femeninas salen al extranjero, con el prestigio de sus propios merecimientos, y hacen lucir, hasta en tierra remotas, el nombre de su patria, llevando esa otra representación de la inteligencia y del espíritu.

No tenemos para qué recordar un caso que está en los labios de todos: hoy podemos anotar otro, digno del mayor interés, con la partida de la señora Amanda Labarca Hubertson, la admirable escritora y educacionista, que se dirige a Estados Unidos, obedeciendo a una invitación hecha por la Asociación Pan-Americana de Mujeres y que allá representará la cultura de la mujer chilena en compañía de la distinguida Vice-Presidenta del Consejo Nacional de Mujeres, señora Beatriz Letelier de Reyes.

Ambas permanecerán en la República del Norte el tiempo necesario para asistir al ciclo de conferencias para el cual, la referida Asociación, que tiene gran prestigio y poderosos recursos, ha invitado a doce damas prominentes de Sur-América, costeándoles el viaje de ida y de regreso, lo que, dicho sea de paso, constituye una distinción y una prueba de aprecio muy práctica y muy yanqui. En seguida continuarán su ruta a Europa, con el objeto de asistir a otras reuniones internacionales, entre ellas a una de la Cruz Roja en la cual la señora Letelier de Reyes ha tenido entre nosotros, como directora, una parte importante y de efectivo valor. Según nos ha manifestado la señora Labarca, lleva también el propósito de prolongar su viaje hasta Italia y, si le fuera posible, visitar Grecia.

Al desearles buena travesía y pronto regreso a las distinguidas viajeras, no podemos menos de congratularnos de que el nombre de Chile vaya tan bien representado a esos países, que suelen conocernos más por otras actividades y que ahora aparecerá entre ellos con el doble atractivo del talento que impone y la gracia que seduce.

¿OLORES DE TRANSPIRACION?

El FENOCREOL acabará pronto con ellos.

Haga usted la prueba y quedará encantada con los buenos resultados.

En venta en todas las boticas. En envases de 100, 250 y 500 gramos. Cada frasco trae instrucciones completas.

HOY 6.30 Y 9.30

NACIMIENTOS. — Ha venido al mundo María Eugenia, hija del señor Tomás García Elgueta y de su esposa, señora Eugenia Valenzuela Santander de G.

—Ha nacido Marta de las Mercedes hija de don Luis E. Hernández P. y de la señora Eufemia Braña Portales de Hernández.

—Ha venido al mundo Sylvia Matilde, hija del señor Alberto Precht Castro y señora Norma Mebus de Precht.

RELOJERO

NECESITASE

AHUMADA N.° 302

Esq. Huérfanos

"SOSTEN-SENOS" y "CORSES-FAJAS"

sobre medida, especialísimos para personas gruesas. Con la garantía de devolverlos si no reunen toda condición de belleza en la forma y comodidad a entera satisfacción de la compradora. Pídanse en la Gran Fábrica de Corsés

"EL ARTE MODERNO"

SAN ANTONIO 98, ESQ. MONEDA

Casilla 3089

SOCIETE FRANCAISE DE LAWN-TENNIS.—El próximo Domingo se efectuará el Té-Danzante organizado por la sociedad en sus jardines del Parque Cousiño, situados al lado poniente de la laguna, en uno de los rincones más pintorescos de nuestro paseo.

Son ya conocidas las reuniones de ésta índole organizadas por el Tennis Francés y el éxito que lográn siempre, y no dudamos, que la del próximo Domingo supere, si es posible, a las anteriores.

Las entradas pueden solicitarse en el Círculo Francés, Ahumada 350.

ENFERMOS. — La convalecencia de la señora Inés Bustamante v. de Cordero, se acentúa cada vez más.

—Ha sido operada de apendicitis la señora Rita Morandé de Fuenzalida.

Su estado es satisfactorio.

COMIDA EN EL CLUB YUNGAY—El Sábado pasado se efectuó un banquete en honor del Presidente del Club Yungay, don Tomás E. Baldwin, con motivo de haber obtenido éste caballero su carta de ciudadanía chilena.

Asistieron las siguientes personas:

Tomás E. Baldwin, Dr. José Santos González, Eduardo Erazo, Santiago Jaramillo, José Luis Villalón, Oscar Chacón, Carlos Guzmán, José Aguiló, Vicente Jara M., Aliro González, Crescencio Inostroza S., Ignacio Fernández, Dr. Humberto Núñez, Efraín Chacón, Lindor Olivares, Ernesto Kaulen, Luis Ayala, Guillermo Sarabia, Alfredo Navarro, Enrique Martínez, Hernán Rodríguez, Arturo Escudero, Washington Herrera, Justo Ocaranza, Rafael Herreros, Leopoldo Azagra, Martín Walsen, Manuel Escondón, Patricio Subiabre, Manuel Lueje, Remberto Ocaranza, Sosthène Hennin.

EN LA DIPLOMACIA. — La Cancillería de la Legación de Bélgica se trasladará a San Martín N.o 498.

PARTE. — Circula el siguiente:

Luis Armando Díaz Manríquez, participa a Ud. la bendición de su matrimonio efectuado privadamente con la señorita Berta Filomena de las Mercedes Henríquez Aranis, el día 21 del presente.

Sirvieron de padrinos, por ambas partes, tanto en la ceremonia religiosa como en la civil, don Recaredo Henríquez Reveco y doña Gertrudis Rosa Cuevas de Henríquez.

Testigos fueron don Jesús Díaz Reveco, don Eladio Henríquez Reveco, don Guillermo, don Florencio y dos Osvaldo Díaz Henríquez, don Segundo Contreras Díaz, don Diego Aguayo Fernández, don Olegario Farías, don Octaviano Jerez Rojas, don Daniel Venegas Bravo, don Enrique Sotta Obregón y don Luis Pérez Ossa.

TEA ROOM DE GATH & CHAVES. — Estrecho se hizo el salón ayer tarde para recibir las numerosísimas familias que acudieron a la inauguración de la temporada de Otoño.

La orquesta Carvajal ejecutó brillantemente el programa de Wagner, siendo muy aplaudida en los dintintos números.

Para esta tarde, como día de moda, se ha preparado un programa de la mayor atracción, que damos a continuación. Por su parte, la administración del Tea Room servirá un postre extra Boudin Cabinet, que seguramente, agradará a los asistentes.

Programa de moda

Primera Parte:

1. Mozart. Idomeneus (Ouverture).
3. Kreisler. Schon Rosmarin.
2. Hahn. Paysage, (Melodie).
4. Strauss. Standchen.
5. Godard. Mazurka.
6. Massenet. Thais, (Fantasía).

2.a Parte:

1. Debussy, Children's Corner (Suite); a) Serenade a la Poupée; b) La petit Berger; c) Colliwogg's cake-walk.
2. Chopin. Valse Op. 34 N-o 2.
3. Albeniz, Cádiz.
4. Wagner Siegmund's Liebeslied (Walkiria).
5. Saint Saens. Marcha Militar.

BANQUETE.—

Asistentes al banquete que los amigos de don Enrique Vergara Barros, le ofrecieron anteanoche con motivo de su próximo matrimonio

MANIFESTACION. — Con motivo de su alejamiento de la Administración de la II Zona, para ocupar un nuevo puesto en los Ferrocarriles, el señor Julio C. Peña Labbé, fué festejado por el señor Antonio Toriello Antonelli, con un espléndido almuerzo, que se sirvió en la quinta que el señor Toriello posee en San Bernardo.

A esta demostración de amistad y compañerismo asistieron las siguientes personas:

Julio C. Peña Labbé, Antonio Toriello A., señora Julia Rojas de Toriello, señorita Raquel Torreblanca Rojas, Pedro O'Ryan, Tomás Gatica Martínez, Carlos Larraín C., Arístides Rojas Espoz, Juan Gálvez Rivas, Fernando Pérez S., Enrique Silva Labbé, Humberto Salinas F., Juan B. Castillo, Ramón Torreblanca Rojas y Luis Torreblanca Rojas.

CLUB DE SEÑORAS. — La apertura de la Tienda del Trabajo. — Mañana, a las 9 A. M., se abrirá en el Club de Señoras, la Tienda del Trabajo, que ha sido elegantemente instalada en uno de los salones de esta institucón. A juzgar por la entusiasta acogida que ha encontrado, será todo un éxito.

Biógrafo. — Hasta ahora, esta sala, sólo los días Domingos ha tenido funciones de cine. Desde el Viernes próximo, 1.o de Abril, reanudará las funciones de la semana, durante este año.

Ahora cuenta este biógrafo, con la magnífica orquesta del Maestro Alex que tanto ha gustado.

VIAJEROS. — Procedente de Chillán ha llegado la señora Clotilde G. v. de Vargas y familia.

—De Viña del Mar han regresado don Alfonso Irarrázaval, señora Lydia Avendaño de Irarrázaval y familia.

—Ha regresado a Temuco el señor Oscar Santelices Pacheco acompañado de su hermana Raquel Santelices P.

—Procedente de Antofagasta, se encuentra en esta capital el señor don Osmundo Blanco Phillips.

—Para Buenos Aires, señor Horacio Etchegaray San Román.

CIGARRILLOS VAN DYCK
40 cts. Pqte.

HOY SE ESTRENA "JURO NO VOLVER A AMAR". — A un verdadero acontecimiento artístico social dará ocasión hoy el estreno de la cinta de ambiente aristocrático chileno, "Juro no Volver a Amar" de que es autor y director el conocido dibujante don Jorge Délano (Coke).

Esta nueva producción nacional se caracteriza por la fidelidad con que han sido llevadas a la pantalla nuestras modalidades y costumbres, almirándose la paciente y concienzuda labor de Coke en este sentido.

La función será presidida por la ilustre poetisa Gabriela Mistral y por el señor Ministro de Instrucción Pública don José Maza.

En la noche habrá función teatral, representándose a pedido del Presidente Alessandri, "La Vuelta del León", por la compañía de Juan Ibarra. También habrá números de variedad a cargo de Lillo, De la Sotta y Paco Ramiro.

Antes de la función habrá fuegos artificiales, elevación de globos y bombas japonesas.

MATRIMONIO. — El Sábado último fué bendecido privadamente en casa de la novia el matrimonio de la señorita Estela Julio Zavala con el señor Román Prieto Rumnot.

Fueron padrinos por parte de la novia el señor Atilio Marcah en representación del señor Francisco Zavala Risopatrón, y la señora Herminia Zavala de Marcali, y por parte del novio el señor Oscar Kühuel y señora Paulina Prieto de Kühuel, testigos en la ceremonia religiosa por parte de la novia los señores Luis Irarrázaval; Guillermo Julio Zavala y Antonio Lacalle Pineds y Andrés Herrera Benavides por parte del novio. Testigos en la ceremonia civil los señores Luis E. Zavala y el general Luciano Julio Garín por parte de la novia y por parte del novio los señores Arturo Araneda Oyarzún y Alejandro Gutmann.

VERANEANTES EN SAN FRANCISCO DE LIMACHE. — Pasan una temporada en este simpático pueblo y sus hermosos alrededores las siguientes familias:

Adolfo Zaldívar, señora Joseffina San Román de Zaldívar y sus hijos Elena, Emilia y Alfredo; señorita Virginia San Román Orrego; Alfredo Mourgues, señora Elena Cabezón de Mourgues y sus hijos Elena, Emilia, y Alffredo; señora Elena San Román de Cabezón y su hija Consuelo; Osman Pérez Freire, señora María Adela de Lara Pérez F y sus hijas Lily y Meche.

—Para Viña las señoritas Inés Rodríguez Valverde y Lucía Acuña San Román.

—Para Santiago, señor Rafael Orrego Salazar y su hermana Esther; señoritas Elena, Sara y Rebeca Vadillo Mandiola; señor Ricardo López Pérez, señora Inés Puelma de López y sus hijos Inés, Lucía y Anita.

EMPIEZAN LOS ESTUDIOS

En esta época en que el niño empieza nuevamente las tareas escolares, es necesario recalcificar su organismo, para evitar la tuberculosis, el raquitismo, la desmineralización, etc.

EL "TRISALCAL"

preparación a base de sales de calcio asimilables, robustece el organismo, ayuda al crecimiento y despeja la inteligencia, haciéndolo aprovechar completamente el tiempo dedicado a sus estudios.

"TRISALCAL", se vende en todas las boticas bien surtidas, a precios reducidos.

LABORATORIO Francia

VICUÑA MACKENNA 132 SANTIAGO

Pieles Parisienses

Visite esta Exposición y adquiera un Modelo de Piel de la Exposición de C. Vivancoud y notará la superioridad sobre las pieles Communes.

Modelos recién llegados completamente nuevos para la Sociedad Santiaguina y Extranjera.

Precios fuera de Competencia. liso y fantasías de $ 790. Loustre a $ 3,900. Visson, $ 33.000.

Hay lindos paletóes 3/4 largos en Nutria $ 690. Petit Gris Natural, todos legítimos

SAVOY HOTEL. Salones N. os 20 y 21. Sólo por 5 días

ABIERTO DE 9.30 A 8 P. M.

C. VIVANCOUD, Viajero Europeo.

EN EL SALON DE TE DEL OLYMPIA.—Han llamado la atención de nuestras familias las transformaciones, de toda comodidad y buen gusto, que han venido haciéndose en este concurrido salón de té, cada día más favorecido por la asistencia de nuestra mejor sociedad. El Olympia, reparado completamente en la forma que el público conoce, pasará a ser un establecimiento de primer orden, montado y servido a la moderna, que está llamado a ser, desde su próxima inauguración, el punto de reunión preferido de la capital.

Aunque quedan todavía por finalizar algunos detalles, antes de que en él se celebre la gran fiesta inaugural que se prepara, las reuniones sociales de moda de los Martes siguen viéndose muy animadas y elegantemente concurridas. En las de hoy, la orquesta del maestro don Pedro Grazioli ejecutará trozos escogidos del nuevo repertorio traído recientemente de Europa y el biógrafo exhibirá una artística cinta de lujo, interpretada por Viola Dana, "El Código Social".

DON PEDRO GARCIA DE LA HUERTA. — En la combinación trasandina de anoche llegó de regreso de Europa don Pedro García de la Huerta y señora Ana Matte de García de la Huerta.

CLUB HIPICO DE SANTIAGO. —Se pone en conocimiento de los señores accionistas que las nuevas insignias se entregan diariamente de 2 a 4 de la tarde en la Secretaría del Club Hípico.

DOÑA RAFAELA GONZALEZ DE ORREGO.—

En su retiro apacible, desde el cual siguiera siempre con agrado las evoluciones de nuestra vida de sociedad, falleció en la mañana de ayer, en esta capital, la distinguida señora doña Rafaela González de Orrego, descendiente de una de nuestras más antiguas y prestigiosas familias.

Las primeras brisas otoñales han venido a llevarse muchas vidas y tal vez pocas podrán producir mayor impresión en su desaparecimiento que la de ésta distinguida dama, cuyo recuerdo de sus bondades y virtudes será un ejemplo para los suyos y el mejor lenitivo en este triste pesar.

Fueron muchos, incontables los que recibieron de su mano ya marfileña, el mendrugo de pan que da la vida y la fuerza. Nunca faltó en su pecho un espacio para el desamparado de la fortuna.

Baja a la tumba la señora González de Orrego, a una avanzada edad, dejando una estela de recuerdos entre los suyos y entre sus relaciones, quienes pudieron aquilatar la bondad de su alma y la austeridad de sus sentimientos.

El desaparecimiento de la señora Rafaela González de Orrego, afecta a la sociedad entera; es toda una tradición que ha hecho época y que se va con éstas primeras hojas otoñales...

Pasta Esmaltina

¡Aló! ¿Hablo con Pancho?-Si ¿Qué hay?-No olvides traerme Esmaltina, la Pasta Dentífrica que tanto me recomendó el dentista.

BAUTIZOS. — Ha sido bautizada a niñita Margot Matilde, hija de don Ernesto Toro y Toro y de la señora Matilde Martínez Ramos de Toro.

Sirvieron de padrinos don Ricardo Alamos Ramos y la señorita Elba Acevedo M. R.

—Ha sido bautizada en la Parroquia de San Lázaro, Laura Emma Eliana del Carmen, hija del señor Elías Meza y de la señora Laura Valdés de Meza.

Fueron padrinos el señor Oscar Baquedano L. y la señora Emma V. de Baquedano.

EN LA COLECTIVIDAD ITALIANA. — En ocasión de la próxima partida a Europa del señor Enzo Dell'Orto, se nos ha pedido citar a los ex-alumnos del Instituto Italiano a una reunión de despedida que se llevará a efecto esta tarde, a las 5.30, en el local del Instituto, Agustinas N.o 1481.

DE BUENOS AIRES. —Después de una corta permanencia en Buenos Aires, han regresado a ésta el señor Enrique Sazié y señora Irma Ferrer de Sazié.

SOCIEDAD COOPERATIVA DENTAL

SEÑORES ACCIONISTAS

Por orden del presidente, cito a junta general para hoy a las 6.30 P. M., en el salón de "El Diario Ilustrado".

TABLA:

1.° Aprobación del Balance y Memoria del 31 de Diciembre de 1924;

2.° Elección de cinco miembros del Directorio.

EL SECRETARIO.

30—SAN ANTONO—30

Compra pesos fuertes, chauchas, oro y platino.

JOYERIA MELLA

CLUBS

SAMUEL WAISS

Se ruega a todas las personas que formen o hayan formado parte de estos clubs, concurrir a una reunión, que se verificará en el salón de "El Diario Ilustrado", hoy Martes 31 del presente, a las 2 P. M.

Es muy conveniente para sus intereses, asistir.

Gomol Werck

Exquisita preparación para estar siempre bien peinado. Pruébelo una sola vez, y verá que no hay nada mejor. No contiene grasa ni sustancias nocivas.

Pedidos a DAUBE y Cía, y en todas las boticas de la República

PARIS ELEGANT

Señora: Visite nuestro taller y economizará dinero. Hechuras traje sastre desde $ 60.

PIO NONO N.o 40

Ex-Cortador de Casas Francesas

MUEBLES

de todos estilos a precios bajísimos, vende:

LA UNIVERSAL

CATEDRAL 1131

FRENTE AL CONGRESO

Damos facilidades en el pago. Entrega inmediata

$ 1.000,000

...TENEMOS ORDEN DE INVERTIR EN PARTIDAS de $ 20,000 a $ 200,000, en las hipotecas. Sólo admitimos propiedades con sus títulos completamente limpios. . . .

LUIS SILVA CORTES Y Cía.

1125 — AGUSTINAS — 1125

CATARROS, BRONQUITIS, AFECCIONES DE LAS VIAS RESPIRATORIAS

GOTAS GOUDRONAL

(Análogo Gotas Livonianas)

"DRYCO"

El alimento incomparable para criar niños sanos y robustos.

El único similar a la leche materna.

EN VENTA EN TODAS LAS BOTICAS

BAILE

Cursos rápidos y en privado, especialmente para los principiantes. Clases todos los días y a toda hora.

Academia para alumnos: Lunes, Miércoles y Viernes, tarde de 6.30 a 8 P. M. Profesor práctico y de actualidad. Consultas y clases:

M. AGUILAR, Gálvez 119

LA HIGIENE INTIMA ES LA BASE DE LA FELICIDAD FEMENINA
Gynesil
BOTICA FRANCIA ESTADO 184

BIOCALCINA

LECITINADA

El distinguido facultativo Dr. Luis Quinteros Encina tiene palabras encomiásticas para este espléndido medicamento.

Lo recomienda en la debilidad general y afecciones pulmonares. ¡Siempre con éxito!

He recetado con frecuencia en casos de afecciones bronco-pulmonares la BIOCALCINA LECITINADA, y estoy seguro de haber logrado éxito que durante muy largo tiempo no había alcanzado con otros preparados de cal

Santiago, Setiembre 5 de 1924.

(Firmado):

Dr Luis Quinteros Encina.

(Médico Legista)

M-29

HOY
SETIEMBRE
BRASIL Y
O'HIGGNS

MAÑANA: ESMERALDA
Platea numerada: $ 3.30

JURO NO VOLVER A AMAR

LA PRIMERA PELICULA CHILENA DE LUJO.— ARGUMENTO Y DIRECCION de JORGE DELANO (COKE).

LA NOVELA DE UNA NIÑA DE NUESTRA ARISTOCRACIA, CUYO HERMOSO IDILIO CON UN HOMBRE DIGNO FUE TRONCHADO POR LA OPOSICION DE SU FAMILIA, QUE LA HIZO CASARSE CON UN VIVIDOR ELEGANTE QUE NO VEIA EN ELLA SINO SU CUANTIOSA DOTE.

Principales intérpretes:
GUILLERMO YANQUEZ
el Wallace Yánquez
RAMON CAÑAS MONTALVA
FERNANDO SANTIVAN
STELLA MARIS y Sra. SANTIVAN

Escenarios:
EL CERRO SAN CRISTOBAL
VIÑA DEL MAR
EL RETIRO
CASA DE PIEDRA
ARMENONVILLE, etc.

Sensacionales escenas, entre ellas el choque de un tren expreso con un auto

Música especialmente adaptada ejecutada a gran orquesta

Fotografía espléndida del operador chileno Luis Pizarro con cámara chilena

---

IMPERIO

HOY: ESPECIAL NOCTURNA
LA TRIUNFAL Y EXOTICA
PRODUCCION FRANCESA
LOS
Hombres
Nuevos
ADAPTACION MAGISTRAL
DE LA FAMOSA NOVELA
— DE —
Claude Farrere
DESLUMBRANTES VISIONES ORIENTALES.

MAÑANA: EL MAS GRANDE SUCESO ARTISTICO!

HOLLYWOOD LAS GRANDEZAS Y PEQUEÑECES DE LA VIDA DEL TEATRO ¡HOLLYWOOD!

ALMAS EN VENTA

GRANDIOSA PRODUCCION GOLDWIN DE LUJO EN QUE TRABAJAN
CUARENTA ESTRELLAS DEL CINE
SORPRENDENTES VISIONES DE LOS GRANDES ESTUDIOS CINEMATOGRAFICOS DE HOLLYWOOD

INTERPRETES:
BARBARA LA MARR
ELEONOR BOARDMAN
FRANK MAYO
MAE BUSCH
RICHARD DIX
LEW CODY
BESSIE LOVE
FLORENCE VIDOR
BLANCHE SWEET
ANITA STEWART
ANA O. NILSON
ETC., ETC.

ESTA NOCHE DEBUTA VELASCO EN LA COMEDIA CON "LAS MARAVILLOSAS"

Después de una jira triunfal por las principales ciudades del Norte de la República, esta noche reaparecerá en el escenario de La Comedia la notable compañía de revistas que dirige Eulogio Velasco y que no ha mucho desarrolló, en esta capital una de las temporadas más brillantes y fructíferas que se recuerdan.

La compañía Velasco tiene merecimientos sobrados para triunfar donde quiera que vaya, pues a la soberbia é incompatible mise en escene se unen los merecimientos sobresalientes de sus diversos componentes artísticos.

La obra elegida para la reaparición es, sin duda, la revista más brillante de todo el repertorio conocido y la riqueza y el buen gusto de las toilettes, así como la fastuosa artística de los decorados, no han podido menos que deslumbrar a nuestro público. Consta de catorce cuadros, además del prólogo y la apoteosis, y cada uno de ellos constituye un verdadero derroche de distinción y de hermosura.

Como se recuerda, en "Las Maravillosas" tienen una actuación destacada las primeras figuras femeninas María Caballé y Pilar Martí, rivalizando en la interpretación de muy interesantes roles. Actúan también todas las segundas tiples bailarinas y el personal masculino completo, encabezado por Mauri, Soto, Palomera, Escribá, etc.

La orquesta, que tiene a su cargo la interpretación de la notable partitura de la obra, estará dirigida por el maestro Benlloch, artista que cuenta entre nosotros con grandes simpatías y muchas admiraciones.

La compañía llegó ayer tarde a esta capital en un tren especial y en el día de hoy se dará comienzo el montaje de los numerosos cuadros de "Las Maravillosas", con el objeto de que el estreno anunciado para esta noche no sufra postergaciones.

Durante todo el día de ayer, la boletería de La Comedia se vió invadida por un sinnúmero de aficionados, lo que demuestra claramente el interés enorme que se advierte por concurrir a estos espectáculos incomparables.

EL TERCER ANIVERSARIO DEL TEATRO ESMERALDA SERA CELEBRADO HOY EN FORMA MUY SIMPATICA

Matinée gratuita para los niños de las escuelas, beneficio pro-Biblioteca Gabriela Mistral y función nocturna de gala.

El Teatro Esmeralda, con su amplia labor cultural, se ha conquistado un prestigio único en Chile. No es solamente el teatro propiamente tal a donde el público va en busca de esparcimiento, sino que ha sido convertido en escuela, cátedra y tribuna. Los beneficios a favor de obras de bien social, las conferencias instructivas, las matinées gratuitas y las reuniones obreras pueden contarse por centenares durante el último año de labor.

Por estos motivos, el público se adhiere entusiastamente a los festejos con que cada año el Esmeralda celebra el aniversario de su inauguración. Estas fiestas serán celebradas hoy con tres funciones muy originales.

A las 2.30 habrá una matinée gratuita para los niños de las escuelas públicas. La empresa ha invitado a todas las escuelas del distrito a esta función, en la cual se exhibirán películas cómicas y de aventuras.

En la vermouth a las 6 se hace el beneficio a favor de la Biblioteca Gabriela Mistral. Se ha invitado a esta fiesta al Ministro de Instrucción y a Gabriela Mistral. Las entradas a esta función no se venderán en dinero sino que el público las pagará con libros. Los palcos valen 20 libros, 4 las plateas, 3 los balcones, 2 los anfiteatros y 1 la galería. Se admite toda clase de libros, con excepción de almanaques y catálogos. Los libros que no sean apropiados para una biblioteca instructiva se canjearán en las librerías por otros que se presten para el objeto.

El año pasado, en esta fiesta, se recogieron 4,000 volúmenes, que fueron regalados a la biblioteca de la Escuela Olea.

En la nocturna habrá una velada de gala patrocinada por S. E. el Presidente de la República. Se pondrá en escena "La vuelta del león", drama simbólico de Juan Ibarra, representado por la Compañía de Comedias Martínez-Ibarra. Esta obra alcanzó 26 representaciones en el Comedia, a una de las cuales asistió S. E.

Además habrá números de variedades a cargo de los Huasos de Chincolco.

De 8 a 9.30 habrá retreta por la banda de Carabineros y se quemarán voladores y se elevarán globos.

Tanto la fachada del teatro como el interior de la sala estará profusamente iluminado.

Las localidades para la nocturna se están reservando desde hace días.

Teatro Santiago

"LA MODISTA DE MI MUJER" Y "OCUPATE DE AMELIA"

El género vodevilesco que cultiva la compañía del Santiago está atrayendo cada día más público, lo que evidencia que los elementos que dirige el señor Melantuche satisfacen plenamente su cometido.

En la vermouth de hoy irá "La modista de mi mujer", comedia graciosísima y de trucos escénicos que permiten la desaparición de personajes y la mutación rapidísima de la escena.

En la noche se pondrá en escena el vodevil "Ocúpate de Amelia", que es uno de los que más ha gustado a nuestro público por la picardía de sus escenas y lo gracioso de su trama.

Circo Constantino

El local de la Alameda se ha visto muy concurrido por nuestro público más selecto, que acude atraído por los novedosos programas del gran Circo Constantino. El personal artístico es de primer orden y sus componentes se renuevan constantemente.

Hoy habrá una función con programa absolutamente nuevo a cargo de los artistas más celebrados.

Teatro Principal

UN ESTRENO ITALIANO: "AGAPITO SE DIVIERTE"

Con éxito de público se reprisó ayer en ambas funciones "Un drama de Calderón", la divertida astracanada de Muñoz Seca; Arcos y Teresita Jaufrett fueron muy aplaudidos; gustó también el entremés de "Rosa y Rosita", interpretado con gracia por Angela Benito y Rafael Arcos.

Para hoy en vermout y noche se anuncia una importante reprise, "El segundo marido", chistosísima comedia algo picaresca, en la cual Arcos desarrolla una labor muy notable. Esta obra se repite a pedido de muchos habitués del Principal.

Un estreno italiano de importancia se anuncia para mañana, se titula "Agapito se divierte", del escritor Tedeschi, traducido al castellano en forma esmerada y correcta por Lepina.

"La tragedia de la viña" es otra obra cómica que la compañía Arcos ensaya activamente, y que se representará probablemente el Sábado próximo.

De Londres a Constantinopla en Aeroplano

SENSACIONAL FILM GAUMONT EN SEIS ACTOS

JUEVES 2 EN EL SPLENDID

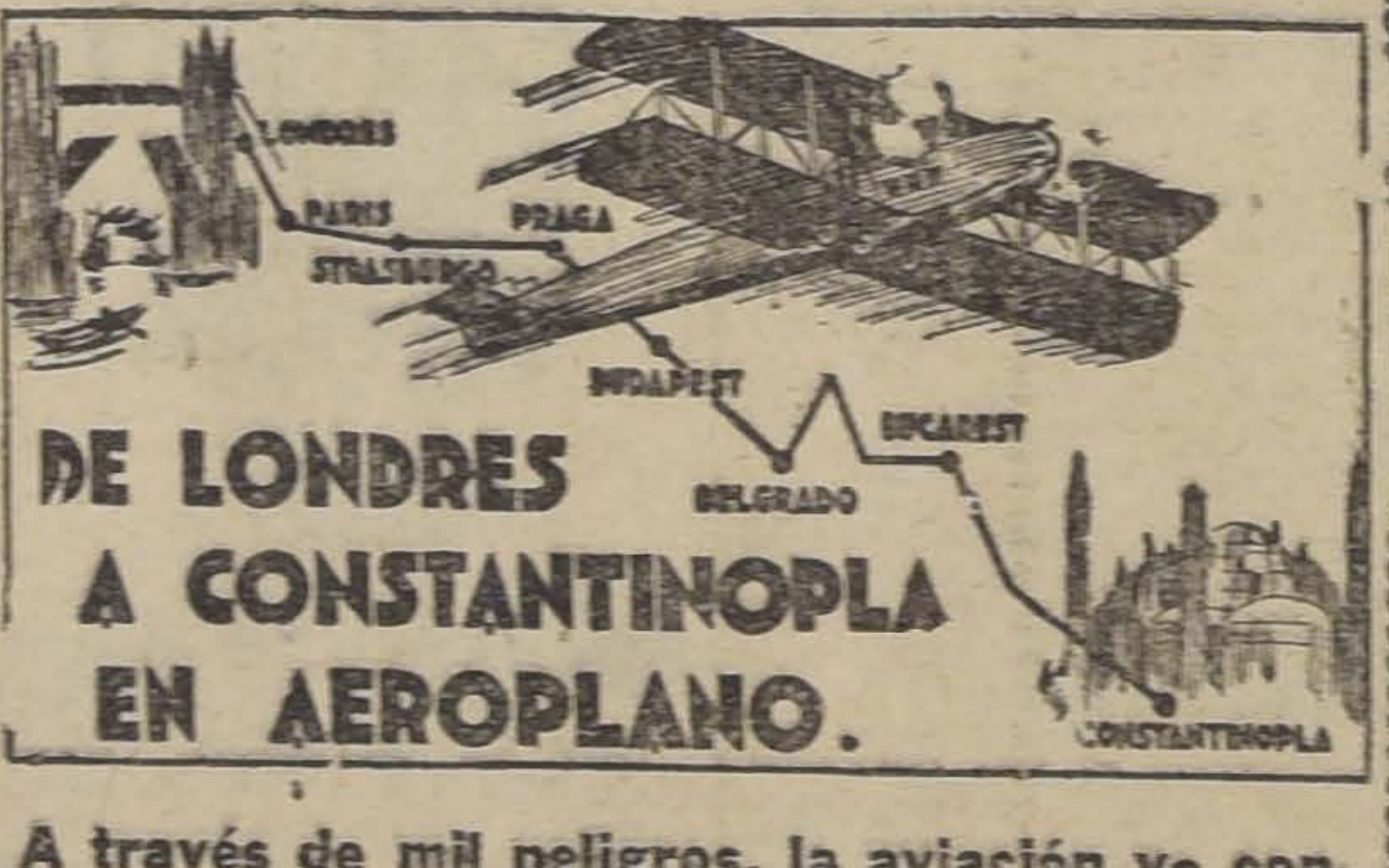

A través de mil peligros, la aviación va conquistando el mundo, revelando sus bellezas bajo nuevos aspectos.

Este formidable raid nos lleva de **LONDRES** a **PARIS**, atravesando el Canal de la Mancha, después Meaux, El Marne, Changis, Chateau Thierry, Montceau, Verdun, Alsacia, **STRASBURGO**, Bade, **NUREMBERG**, Checo Eslovaquia, **PRAGA**, la capital de Bohemia, **WAGRAM**: el sitio donde Napoleón libró en 1809 la célebre batalla. Viena, el Danubio, Budapest. La Isla Margarita, Belgrado; la capital yugoeslava, los Cárpatos, Bucarest, Sofía, capital de Bulgaria; el Mar de Mármara.

CONSTANTINOPLA: sus tres secciones: Pera Galata, Stambul y Scutari.

EN PROGRAMACION: COMPAÑIA CINEMATOGRAFICA ITALO-CHILENA, MORANDE 248.

HOY
EN EL COMEDIA, REAPARICION DE
VELASCO
A LAS 9.30 P. M.
LA REVISTA CUMBRE
Las Maravillosas
EL MAS SUNTUOSO ESPECTACULO

NOTICIAS CINEMATOGRAFICAS

EL GRAN ACONTECIMIENTO CINEMATOGRAFICO DE HOY: "JURO NO VOLVER A AMAR", EN EL SETIEMBRE, BRASIL Y O'HIGGINS

La cinematografía chilena en cada nueva producción va acentuando definitivamente su personalidad y hoy en día puede decirse que sus producciones vienen más que prestigiadas por la réclame que por los triunfos de las obras exhibidas anteriormente.

"Juro no volver a amar", la cinta que se presenta hoy en los teatros Setiembre, O'Higgins y Brasil, es un nuevo esfuerzo en este sentido y en el público reina interés por conocerla por estar encauzada su acción en un plano distinto, ya que no explota el patriotismo ni la emoción racial, sino un estado de alma.

LOS ESCENARIOS

En las diversas cintas chilenas aun no se ha sabido dar la verdadera expresión al escenario, ya sea en sus interiores o en las a pleno aire. En pocos países, la naturaleza ha sido tan pródiga en bellezas como en nuestra patria y esta belleza jamás ha sido explotada en forma inteligente y que muestre a los profanos todas las hermosuras de nuestro suelo.

Coke ha sabido explotar en este sentido y sus escenas al aire libre son un magnífico exponente de lo grande y hermoso que tenemos en nuestro país. La Casa de Piedra de don Horacio Fábres, sus alrededores, el balneario de El Retiro, las playas viñamarinas y los puntos más pintorescos de Providencia y Pedro Valdivia sirven de marco a las grandes escenas sociales.

EL ARGUMENTO

El argumento como la dirección de "Juro no volver amar" es de Jorge Délano (Coke) y en ella el celebrado dibujante presenta el caso tan común en las sociedades modernas, como es el de los matrimonios sin amor. Un caso pasional muy chileno es la raigambre de esta película y en ella vemos cómo las pobres niñas casaderas son las eternas víctimas en estos conflictos del amor y del matrimonio.

LA FOTOGRAFIA

Este detalle técnico ya imperdonable en las cintas chilenas por el perfeccionamiento alcanzado, en "Juro no volver a amar" es una nueva prueba de lo que se puede hacer en Chile. La cinta ha sido hecha en nuestro país con una máquina inventada por un obrero inteligente y laborioso, Luis E. Pizarro, quien con una máquina construída por él mismo ha logrado hacer una cinta de primer orden y que nada tiene que envidiar a las grandes cintas extranjeras de primera calidad.

LOS INTERPRETES

En "Juro no volver a amar", las personas que tuvieron a su cargo la interpretación no son los cómicos profesionales, sino elementos de nuestro mundo social e intelectual.

El capitán Ramón Cañas Montalva hace un rol de vampiro que nada tiene que envidiar a los mejores de Estados Unidos; su figura gallarda y varonil da relieve al tipo del aristócrata vividor; el galán Guillermo Yánquez, tiene su trabajo sobrio y preciso sin abusar de las situaciones; Fernando Santiván, uno de nuestros escritores más recios, hace un trabajo único y rotundo por la calidad de observaciones en el detalle que hace en [illegible] rol de padre millonario y los [illegible] cos Délano, que están inefables [illegible] sus papeles.

"Juro no volver a amar" se da hoy en las dos secciones del O'Higgins, Brasil y Setiembre [illegible] acompañamiento especial del maestro Salvatierra del [illegible] Valparaíso.

ALHAMBRA Y VICTORIA

"Amor y moneda falsa".—Los programas de estos elegantes cines [illegible] para sus funciones especial y [illegible] de hoy una interesante cinta de [illegible] cas aventuras. Se trata de "Amor y [illegible] neda Falsa", novelesco argumento [illegible] acción se desarrolla en las [illegible] Far West. Hay en esta obra [illegible] cia atrayente de escenas de [illegible] tensidad dramática con [illegible] idílicos en los cuales tienen [illegible] tuación dos artistas que [illegible] ya los predilectos del público [illegible] de este género: son ellos el actor [illegible] Perrin y la agraciada ingenua [illegible] Daw, quienes hacen una labor [illegible] simpatía, de espiritualidad.

El programa será complementado por [illegible] película de Actualidades Pathé News [illegible] nada con los números 38-00 que detalla [illegible] tidamente escenas muy interesantes [illegible] sucesos mundiales recientes.

Una Prueba de Refinamiento

DIENTES bien conservados y encías rosadas y sanas, son una demostración inequívoca de refinamiento. Encías inflamadas son encías enfermas.

No ensaye dentífricos ásperos y arenosos, use, SOZODONT que ha sido considerado como el más sano y eficaz durante los últimos cien años.

Aconsejamos que después de limpiarse la boca se le de un masaje rápido a las encías.

Fabricantes
HALL & RUCKEL, Incorporated
153 Waverly Place, N. Y., U. S. A.
HAROLD F. RITCHIE & CO.
171 MADISON AVENUE
New York City, N. Y.— U. S.

SOZODONT

Municipalidad de Santiago

PATENTES DE VEHICULOS

Se avisa al público que desde hoy 31 de Marzo se empieza a vender las Patentes de Vehículos en el Departamento del Tránsito, Calle Artesanos, entre Independencia y La Paz.

Se atiende al público de 9 A. M. a 6 P. M.

EL TESORERO MUNICIPAL.

Los Almacenes Cooperativos
de las Cajas de Ahorros
EX-IQUIQUE
ESTADO 85-87
TELEFONO 2373

Ofrecen Oporto Las Palmeras, Escudo Chileno y Oporto Duquesa, que son los mejores oportos chilenos, con considerable rebaja de precios.

Es preciso ensayar para convencerse.

SPLENDID

EL PRIMER CINE DE CHILE
DIRECCION MAX GLUCKSMANN

HOY 4.o MARTES de MODA
6.30 Y 10.30

FUNCIONES "RENDEZ VOUS" ARISTOCRATICO

BARBARA LA MAR y CATALINA Mac. DONALD

las dos "bellezas" del cine en el sublime drama pasional de gran lujo del First National:

RELACIONES DE HOGAR

LO QUE MAS VALE EN LA VIDA DEL HOMBRE ES EL AMOR DE LA ESPOSA

TEMA: "Todos los hombres prometen solemnemente al casarse, amor y proteger a la que toman por esposa... El que dominado por celos infundados llega hasta atacarla y, lo que es aún peor, a [illegible] su dignidad de mujer honrada, no tiene derecho a esperar clemencia, porque mientras más débil es la esposa, más obligado debe sentirse el marido a servirle de apoyo y de guía

Mañana REAPARICION DE LA GRAN Orquesta FOLATRE

15 PROFESORES que son el mejor conjunto de Chile

y debut del famoso CONCERTISTA E. PELZ Primer solista de VIOLONCELLO de la Opera de Berlín

ODEON

"El Paraíso de los locos".—Para el día de hoy anuncia esta populosa Sala dos exhibiciones de la grandiosa película Paramount", "El Paraíso de los locos". El film admirable de Cecil B. de Mille. Interpretado por Conrad Nagel, Dorothy Dalton, Mildred Harris y Theodore Kosloff. La historia es una fantasía hecha a base del siguiente tema: "Un beso de amor", puede regenerar una alma, una palabra de piedad salvar una vida.

AVENIDA

"Un drama en los Alpes suizos".—Hoy estrena esta sala un extraordinario exponente de arte francés. Se trata de un drama de amor y pasión que tiene como imponente escenario las montañas suizas. Se titula este film "Un drama en los Alpes suizos" y es un relato hondamente conmovedor y emocionante.

ELECTRA

"Los hijos de la noche".—En especial y noche presenta este cine el extraordinario estreno alemán, cuyo título "Los hijos de la noche" corresponde a una novela en dos largas funciones y que en este teatro se dará en una sola.

Argumento atractivo y del alto interés agradará sin lugar a dudas a los amantes del buen espectáculo.

PEDRO DE VALDIVIA

En las funciones de hoy tarde y noche estreno de la gran cinta nacional "Mater Dolorosa", que trata de una novela de la vida cruel de las pobres mujeres, cuya existencia es amarga por un pecado de juventud. Sus principales intérpretes son Arturo Bührle y Elena Puelma.

NOVEDADES

11.o Programa Cómico por Charles Chaplin, Tripitas, Chato Pollard y Alt St John.—Esta simpática sala de la calle Cueto exhibirá en sus dos funciones de hoy el estreno del onceavo programa cómico por los ases de las carcajadas en dos de la misma casta por Charles Chaplin y el guatón Tripitas; "Trescientos sesenta y cinco días" por el sin par Chato Pollard con María Mosquini y por último "Un truán de la ciudad", por el original flacuchento Al St. John, con una colección de hermosas chicas atléticas.

IRIS

"La ley y la mujer".—Hoy va en tarde y noche la producción Paramount de lujo titulada "La ley y la mujer", por la hermosa y elegante Betty Compson.

T. REPUBLICA
EL CINE DE MODA
HOY:
Estreno de la cuarta función de la gran novela
"MANDRIN"
MAÑANA: Primer Miércoles Social
RELACIONES DE HOGAR

FRANKLIN

Hoy Martes, especial y noche estreno del sello Paramount "Aquellos que nos hieren", producción notablemente hermosa y de lujo extraordinario, argumento de aventuras con escenas de fina comicidad y otras fuertemente conmovedoras. Regia creación de la elegante actriz Alice Brady.

DIECIOCHO

"El amor primitivo".—Hoy especial y noche se estrena en este teatro la brillante y delicada comedia social de gran lujo perteneciente al "Firts National Circuit" titulada "El amor primitivo", creación admirable de la bella actriz Constance Talmadge y los galanes favoritos, Harrison Ford y Kenneth Harlan.

AVENIDA MATTA

"Mandrin el bandido generoso".—El cartel de este simpático salón nos anuncia para hoy el estreno de la tercera jornada de la vibrante serial Gaumont, titulada "Mandrin o el bandido generoso", en que se relatan las famosas aventuras de Mandrin, un hombre que se hizo bandido para vengarse él y vengar a sus compatriotas de la tiranía del gobierno.

POLITEAMA

"De Mandrin y Las hombradas de Mónica".—En ambas funciones se estrena la cuarta jornada del serial francés "El caballero ladrón Mandrin", episodio que se titula "Las bodas de Mandrin" y además se estrena la cómica "Las hombradas de Mónica".

AVENIDA.— Tarde y noche [illegible] drama en los Alpes suizos [illegible] Ernette Tamm.

IMPERIO.— Especial y noche, "Los hombres nuevos", adaptación de la célebre novela de Farrere.

CINES ALHAMBRA Y VICTORIA.—Especial y nocturna: "Amor y moneda falsa" y actualidades [illegible] 99.

TEATRO IMPERIAL.— Especial y nocturna, "El canto del amor triunfante", por la bella Natalia Kovanko.

TEATRO NOVEDADES. — Hoy tarde y noche, 11.o programa cómico por Charles Chaplin, Tripitas, chato Bollard, María Mosquini y Al Sr. John.

IMPERIO
Director: VAN DYKE

¿Qué deber obliga más: El del matrimonio o el que resulta del trabajo con que uno se empeña? ¿Es el amor quién puede absorberlo todo o es el deber el que exije el sacrificio del Amor?

VIERNES
ARTISTAS UNIDOS

MONTE BLUE —— EVELYNE BRENT

LA ESCOLLERA PELIGROSA o MENTIRAS DE AMOR

SALA IMPERIO

Hoy se proyecta "Los hombres nuevos", adaptación de la novela de Claude Farrere

Es en realidad una adaptación magistral la que M. E. Violet ha hecho de la célebre novela de Claude Farrere: "Los hombres nuevos", al vertirla al cinematógrafo. Nada de la esencia misma de la obra se ha perdido. Sus directores demuestran haberse compenetrado hondamente del espíritu del novelista y no han omitido detalle que puede restar algo de su sabor exótico o de su enjundia filosófica a esta hermosa producción. La trama apasionante está desarrollada en forma tal que el interés se acrecienta escena a escena: los personajes están encarnados con tanta exactitud, con tan profundo estudio, que aparecen con todo el vigor y la potencia de vida con que los trazó el autor; el ambiente está reproducido con minuciosidad y da a la obra el colorido intenso que le marcó Farrere al situar la acción en exóticos lugares, en el Africa francesa, en los deslumbrantes palacios de lujo oriental de los potentados moriscos.

"Los hombres nuevos", expone en un análisis maestramente dramatizado la situación del nuevo rico" frente a la mujer de abolengo, de gustos refinados, de sensibilidad exquisita. La incompatibilidad irresoluble de caracteres es el problema que se plantea y lo hace Farrere en forma sugestionante, plena de emoción.

La interpretación de "Los hombres nuevos", es también factor principalísimo de los méritos de esta cinta superior. Un selecto núcleo de artistas franceses desempeña con admirable justeza y comprensión los roles básicos, destacándose, la actriz Mme. Marthe Ferrare y los señores E. Donnatien y E. Violet.

"Los hombres nuevos", se proyectará en las secciones especial y nocturna de la Sala Imperio.

SPLENDID

"Relaciones de Hogar" por Bárbara La Marr y Catalina Mac Donald.—Se efectúa hoy en el elegante cine de moda de nuestra sociedad el Splendid ,el "4.o Martes de moda", en cuyas funciones de especial a las 6.30 P. M. y segunda de la noche, a las 10.30 P. M. será estrenada una sublime gran producción pasional de gran lujo y tema social interesantísimo del First National Circuit, titulada: "Relaciones de hogar".

Su argumento es más o menos el siguiente: Dos hombres de situaciones sociales distintas, hacen abandono de sus respectivas esposas, en diferente forma. Uno de ellos es un juez y le preocupan sus quehaceres y su afán de alcanzar la celebridad, más que su esposa a la que sólo considera como un adorno de su casa. El otro es un obrero y para él la compañera no es más que un animal de carga, una verdadera esclava, llena de cargas y obligaciones. Pero ambos hombres tienen su honor y ambos castigan a la esposa en distinta forma, cuando su propio abandono las desvía del severo deber.

El juez, sin embargo, aplica una dura sentencia al hombre que maltrató a su esposa... y expulsa de su casa a la propia cuando cae en la misma situación del condenado. ¿Pero ambos maridos se habían portado como tales con sus respectivas mujeres? ¿O son ellos mismos los causantes del drama próximo a desarrollarse por el egoísmo de los dos hombres? Y aquí viene en la película la comprobación de la tesis que ha inspirado su argumento: ¿Pueden existir dos morales o dos conciencias diferentes en las relaciones del hombre con la sociedad? ¿Puede el individuo ajustar su conducta a una moral distinta según el medio social en que actúe?

Dos grandes bellezas y célebres actrices de la escena muda americana crean admirablemente los principales roles, las lindas Bárbara La Marr y Catalina Mac Donald.

En la selecta a las 5 P. M. y primera de la noche a las 9.30, se exhibe el gracioso y poético romance, "La condesita Graziela", creación suprema de la encantadora Betty Compson.

IMPERIAL

"El Canto del Amor Triunfante".—Esta artística producción Albatros, que tanto éxito ha alcanzado en sus proyecciones en la Sala Imperio, forma el programa para las funciones de hoy en el popular teatro de la calle San Diego. "El canto del amor triunfante", une su argumento exquisito inspirado en el genio de Ivan Turgeneff una interpretación acabada en la que hace una creación insuperable la actriz rusa Natalia Kovanko, considerada como la mujer más bella del cine.

"La canción del amor triunfante", va en especial y nocturna.

REPUBLICA

"Mandrín" y "Las humoradas de Mónica".—Para el día de hoy anuncian los carteles de este elegante Cine el estreno de la cuarta jornada de la linda novela francesa "Mandrín". Argumento de la época de Luis XV, que relata las aventuras y amores del célebre ladrón caballero, Luis Mandrín. Completará la función el estreno de "Las humoradas de Mónica".

Para el día mañana, se anuncia: "Relaciones de hogar".

PROXIMOS ESTRENOS

Mañana debuta en el Splendid la gran orquesta Folatre con el famoso violoncellista Ernesto Pelz.—En las funciones de mañana Miércoles 1.o de Abril del Splendid, se verificará la presentación de la gran orquesta folatre que debe desde esa fecha actuar en sus diferentes funciones, y que puede sin exageraciones considerarse como el primer conjunto orquestal de Chile.

Se compondrá de 15 espléndidos profesores, que deberán ejecutar principalmente música clásica abandonando un poco la música alegre de bailes ya pasada de moda.

Pero el más grande suceso de dicha orquesta lo será el debut del famoso violoncellista Ernesto Pelz, discípulo del maestro de Julius Klengal de Leipzig, primer solista de violoncello de la Opera de Berlín.

El señor Pelz ejecutará diariamente solos de violoncello que serán anunciados en los programas, además de actuar junto con la orquesta en las demás piezas que se ejecuten. Según los informes que de él tenemos, podemos afirmar que se trata de una verdadera notabilidad y muy superior al recordado Molognini.

El cine exhibirá una delicada y conmovedora filigrana de arte y sentimiento de la Paramount, titulada "En las alturas de Nueva York", romance que parece haber sido hecho para conmover y despertar los más delicados sentimientos del espectador. Realiza en esta obra su mejor creación la lindísima actriz de belleza clásica May Mac Avoy.

De Londres a Constantinopla en aeroplano.—La sensación del día es el originalísimo exponente, avance extraordinaria del cine, titulado "De Londres a Constantinopla en aeroplano".

En efecto, por primera vez se presentará al público chileno una película de este género; anteriores producciones, de carácter netamente descriptivo, han sido acogidas con reservas por el público.

Por la presente película se observa verdadero interés en conocerla, y ello se explica. Las proezas de aviación mundial han despertado siempre en nuestro país un interés efectivo y a cinta que con el título de "De Londres a Constantinopla" ha lanzado la editora Gaumont es una de las proezas más grandes que han realizado aviadores franceses.

El vuelo comienza en Londres, desde donde continúa hacia París en un viaje aéreo que por las bellezas y emociones que ofrece al espectador, supera a cuanto viaje de turismo pueda realizarse. Contemplamos París en toda su belleza y alegría, en todos sus múltiples aspectos; de allí se continúa la travesía hacia Praga, Belgrado, Bucarest, no sin antes visitar los pueblos históricos de la Francia, los que más sufrieron las consecuencias de la guerra mundial.

Finaliza el raid en Constantinopla, la legendaria ciudad de los sultanes, los harems y las huríes...

Esto film se estrenará el Jueves próximo en el Splendid. Su exclusividad pertenece a la cinematográfica Italo Chilena.

"Almas en venta", el film de "Las cuarenta estrellas", se estrenará mañana en la Sala Imperio.—La manufactura Goldwyn siguiendo su norma de dar al público únicamente producciones de gran significación artística, ha reunido en sus estudios a más de cuarenta estrellas del cine a fin de hacerlas participar en la confección de la película maestra, titulada: "Almas en venta", que estrenará mañana en sus funciones de gran moda la Sala Imperio. Este esfuerzo respondía al deseo de la dirección de hacer una obra que sintetizara la vida de los artistas del cine y que pintara en toda su amplitud el ambiente artístico de Hollywood, la ciudad de los grandes estudios cinematográficos. Y fué así, cómo se encontraron los más famosos artistas de la pantalla yanqui, tales como Bárbara La Marr, Anita Stewart, Bessy Lowe, Ana Q. Nilson, Jorge Walsh Milton Sills, formando una conjunción artística única para la interpretación de una película.

Resultados de tan magníficos esfuerzos fué la superproducción "Almas en venta", que es, en realidad, la visión más acabada de la vida de los artistas. Sus ambiciones, sus grandezas, sus miserias, sus generosidades, sus padecimientos, sus pasiones, todo se halla pintado de mano maestra en las escenas de este film.

Al interés de su trama y de su interpretación soberbia une la presentación de fantásticas visiones de los talleres de cine, de paisajes bellísimos, de lujosas toilettes y de fiestas suntuosas.

"Almas en venta", es la cinta elegida para las funciones de moda de mañana en la Sala Imperio.

"El desarrollo de un pueblo".—"América".—Acaba de llegar a Santiago tres copias originales, dedicadas exclusivamente a este país del nuevo film de David Griffith, "América", obra que acaba de estrenarse en los Estados Unidos y que está considerada como un trabajo superior a la famosa vista: "El desarrollo de un pueblo", obra que está considerada como algo extraordinario y que tienen en escena multitudes, masas enteras que parecen pueblos y razas.

Esta película se basa en la historia de la independencia de los Estados Unidos en su más intenso momento.

La película consta de numerosos rollos.

"La escollera peligrosa", o "Mentiras por amor", es el film de la semana.—La semana cuenta con una atracción especial, de corte nuevo y que tiene todos los detalles necesarios para que nuestro público vea en ella una verdadera obra de arte. Esta película pertenece a los Artistas Unidos y deberá estrenarla la Sala Imperio dentro de tres días. Se titula: "La escollera peligrosa, o "Mentiras de amor", film de arte, pleno en casos sensacionales y muy llena de detalles bellos y agradables.

"Mentiras de amor", es nada menos que el engaño que hace un marido a su esposa acerca de los medios de que se vale para ganarse la vida. Es un marino esforzado; pero trabaja en un puertecito que es el más peligroso de los parajes marinos de la costa oriental de los Estados Unidos. Propietario de un remolcador, a él se recurre cada vez que las olas del mar sepultan dentro de su abismo embarcaciones enteras devorando la vida de los marinos, séres esforzados para quienes el gemido de su sirena solicitando el socorro necesario, y es en este momento lleno de zozobra y de dolor cuando se apela al genio y al valor de este gran marino.

Se casa él. Su esposa comienza a ver los peligros de esta vida, ruega, solloza, implora que cambie de vida, pero no es posible. Pronto estas súplicas convencen al hombre y la engaña. Dice que no, que ya no es marino, pero en verdad trabaja más que nunca en el mar embravecido. Pronto llega a revelarse la verdad y así vemos las tristes consecuencias de esta mentira piadosa a la que el autor del argumento llama mentiras de amor.

—Mañana proporcionaremos mayores detalles a nuestros lectores.

LOS PROGRAMAS DE HOY

SPLENDID.— Hoy 4.o Martes de moda, 6.30 y 10.30 estreno "Relaciones de hogar" por Bárbara La Marr y Catalina Mac Donald.

5 y 9.30 "La condesita Graziela", por Betty Compson.

IRIS.—"La ley y la mujer", por Betty Compson.

TEATRO FRANKLIN.— Especial y noche "Aquellos que nos hieren", por Alice Brady.

POLITEAMA.— Especial y noche, 4.a de Mandrin y "Las hombradas de Mónica".

AVENIDA MATTA.— "Mandrin el bandido generoso", tercera parte.

LIGA DEL TEATRO.— Hoy tarde y noche "No más mujeres".

TEATRO DIECIOCHO. — Hoy 6.30 y 9.30 P. M. Platea, $ 2. "El amante primitivo", por Constance Talmadge y Harrison Ford.

MUNDIAL Y COLON.— Especial 6.15 y noche 9.30 Perico Metralla en "La senda del honor" y 2.a función de "Los hombres del Norte".

DELICIAS. — Especial y noche, William Farnum en "Si yo fuera rey".

TEATRO ELECTRA. — Catedral esquina Setiembre. Especial y noche, orquesta Jerez, "Los hijos de la noche".

TEATRO PEDRO DE VALDIVIA.—Especial y noche, "Mater Dolorosa", Arturo Bürhle y Elena Puelma.

REPUBLICA (A. República [illegible]) Hoy especial y noche, "Mandrin" y "Las humoradas de Mónica".

ODEON (A. Barroso 768).—Especial y noche, "El paraíso de los locos". Paramount de Cecil B. de Mille por Dorothy Dalton, Mildred Harris y Conrad Nagel.

SALA ORIENTE.— Hoy especial y noche, "Mater Dolorosa", por Arturo Bürhle y Elena Puelma. Noche orquesta.

TEATRO PRINCIPAL
Compañía Rafael Arcos
Hoy martes: la chistosísima comedia
"El segundo marido"
en la que ARCOS está INIMITABLE por su gracia fina y picaresca.
En los intervalos la Orquesta ALHAMBRA desarrolla un importante programa musical.

TEATRO SANTIAGO
EMPRESA ERNESTO BOUQUET
Compañía de Comedias Le Pacon
HOY MARTES 31 DE MARZO HOY
Vermouth a las 6.15, la graciosa obra:
LA MODISTA DE MI MUJER
NOCHE, a las 9.30, el éxito más sonoro:
OCUPATE DE AMELIA

TEATRO VICTORIA
Empresa Ansaldo Limitada
HOY MARTES 31 DE MARZO DE 1925
VERMOUTH, a las 6.45:
MUSICA CELESTIAL
Platea $ 5 con impuesto.
NOCHE, a las 9.35.
MAGAZINE REVISTA
CALENDARIO FESTIVO
Platea: $ 7, con impuesto.

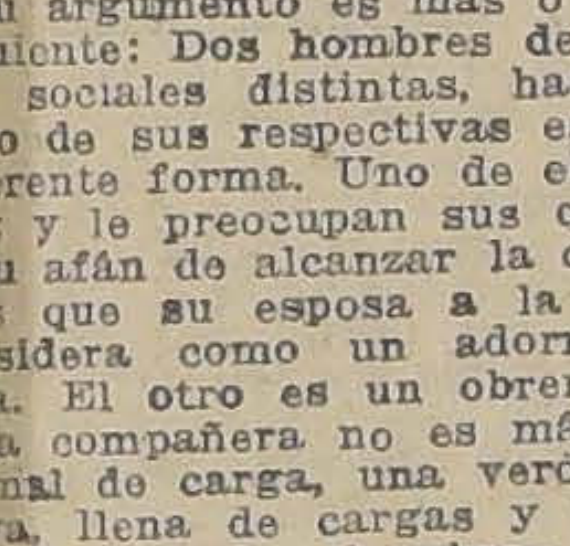

FUERZA Y ENERGIA
PROPIAS DE UN ORGANISMO ROBUSTO, LAS CONSEGUIRA CON
CODHIPOL
Da apetito, ayuda la digestión y aumenta la asimilación.

T. ODEON
DIRECCION MAX GLUCKSMANN
HOY: especial y noche, el más formidable suceso del año.
El Paraiso de los Locos

FIESTAS DE CELEBRACION DEL TERCER ANIVERSARIO DE LA INAUGURACION
— DEL —
ESMERALDA
EL TEATRO MAS PRESTIGIOSO DE CHILE, DE PROPIEDAD DE AURELIO VALENZUELA B. y Cía.
-HOY-
MATINEE A LA 2.30
Gratuita para los niños de las escuelas públicas.
VERMOUTH A LAS 6
Beneficio Biblioteca Gabriela Mistral.
La entrada no se paga con dinero, sino con libros.
Palcos . . . 15 libros Balcón . . . 3 libros
Platea . . . 4 " Anfiteatro . 2 "
GALERIA………. UN LIBRO
PROGRAMA
Canciones, por SYLVIA VILLALAZ, protagonista de "Martín Rivas".
Tonadas por los Huasos de Chincolco.
"El mala leche", por Hoot Gibson.
ASISTENCIA DEL MINISTRO DE INSTRUCCION Y DE GABRIELA MISTRAL
NOCHE, A LAS 9.20
Velada patrocinada por S. E. el Presidente de la República.
Banda militar, iluminación, diversiones.
La Compañía de Comedias Martínez - Ibarra representará
La vuelta del León
DRAMA SIMBOLICO DE ACTUALIDAD, DADO CON GRAN EXITO VEINTE DIAS EN EL COMEDIA
Tonadas por los HUASOS DE CHINCOLCO
PLATEA NUMERADA: $ 3.30
BOLETERIA ABIERTA desde las 10 A. M.
PARA VENTA DE ENTRADAS Y RECEPCION DE LIBROS
Si usted no puede asistir y tiene libros ya leídos, mándelos al Esmeralda. Si son muchos, el teatro enviará a su casa por ellos.

AVENIDA
La conmovedora novela pasional
Un drama en los Alpes Suizos
PELICULA DE ARTE FRANCES

CINES
ALHAMBRA Y VICTORIA
Especial —HOY— Nocturna
EL SENSACIONAL DRAMA DE AMOR Y AVENTURAS
"Amor y moneda falsa"
por la simpática pareja
JACK PERRIN Y MARJORIE DAW
ACTUALIDADES N.os 98-99
— MAÑANA —
12.o PROGRAMA COMICO
EL TURNIO— CHAPLIN — JIMMIE AUBREY

A los operarios de "La Europea"

Se avisa al personal en huelga, que desde mañana Martes, se tomarán todos los operarios y operarias de la Fábrica que se presenten, advirtiéndoles que pasados 3 días, serán reemplazados todos los que no se hayan hecho cargo nuevamente de sus puestos.

JUAN DE FRUTOS.

COMPAÑIA CERVECERIAS UNIDAS

Cítase a los señores accionistas a Reunión General Ordinaria para el Jueves 9 de Abril próximo, a las 3 h. P. M., en la Oficina de la Compañía, calle Blanco N.o 889.

El Registro de Accionistas quedará cerrado desde el 31 de Marzo hasta el día 9 de Abril, ambos inclusive.

Valparaíso, a 28 de Marzo de 1925.

EL DIRECTORIO.

Los Almacenes Cooperativos de las Cajas de Ahorros
ALMACEN EX-IQUIQUE
ESTADO 85-87
TELEFONO 2373
El público encontrará en el almacén todo lo concerniente al ramo de abarrotes, cristalería, lozas, fierro enlozado, licores, etc.
Mantequilla de primera clase conservada diariamente en refrigeradores especiales.

Los bancarios presentaron ayer simultaneamente sus peticiones en toda la República

PIDEN AUMENTO DE SUELDOS, ESCALAFON Y JUBILACION. — LAS PRESENTACIONES SON SEMEJANTES A LAS DEL BANCO DE CHILE, QUE INSERTAMOS, CON LAS VARIANTES QUE LAS CIRCUNSTANCIAS ACONSEJAN.

EL PERSONAL DE LA CAJA DE RETIROS Y PREVISION SOCIAL DE LOS FERROCARRILES EXPRESA SU ADHESION A LOS BANCARIOS

Finalizada la concentración que los bancarios celebraron el Domin- **porciones** de que dimos cuenta y **encuadradas** las aspiraciones del **personal** de los bancos de toda la **República** dentro de las circunstancias que cada grupo contempla, **según** la situación que tienen actualmente en sus empleos y según **la zona** del país, ayer se hicieron simultáneamente, las presentaciones a las Gerencias en toda la República.

IMPRESIONES ENTRE LOS BANCARIOS

Con motivo de este acontecimiento de tanta trascendencia para los empleados, se observó ayer verdadera expectación en los círculos de éstos, versando los comentarios sobre la actitud que asumirían las empresas, tanto aquellas que tienen sus Consejos en Chile, como las que dependen de Consejos radicados en el extranjero, o las que tienen gerencias debidamente autorizadas.

La impresión general es que las Gerencias deberán acceder a las peticiones que formulan por que ellas contemplan el minimum que han creído posible pedir, atendida la condición en que se hallan colocados los empleados públicos actualmente y muchos gremios de empleados particulares.

Los empleados con quienes hemos conversado están contestes en creer que las peticiones serán bien acogidas, por que nadie podrá desconocer la justicia que les asiste.

Nadie se pone en el caso de una resistencia y, por lo tanto, se abstienen de avanzar mayores conceptos.

—Nuestra actitud, — se nos dijo en un grupo en que conversábamos quedó claramente expresada por el Presidente de la Unión de Empleados de Chile, señor Fernando Vial, en el discurso que pronunció en el teatro Municipal: Vamos con la razón, pedimos lo que es de justicia, pedimos que se nos reconozca el derecho a vivir. Nuestra actitud es prudente, sincera y respetuosa, pero al mismo tiempo firme. Sólo en el caso de que fuéramos arrastrados resistiríamos, y en último término, evento en que nadie piensa, atacaríamos.

Eso dijo Fernando Vial y es ese nuestro espíritu. Opondremos la más enérgica resistencia a toda actitud de violencia.

TEXTO DEL MEMORIAL DEL BANCO DE CHILE

"Santiago, 30 de Marzo de 1925.

Señor Presidente del Honorable Consejo del Banco de Chile. — Presente.

Señor Presidente:

Tenemos el honor de poner en conocimiento de Ud. que, en cumplimiento de las disposiciones del Decreto-Ley N.o 188 (Inciso 2.o del artículo 4.o) y de acuerdo con la mayoría de los empleados de las sucursales, hemos conferido nuestra representación ante el Honorable Consejo de esta Central al señor don Arturo V. Martínez, Jefe de la Sección Cobranzas.

Hecha esta declaración y animados de el propósito de facilitar la labor que habrá de tener la Dirección del Banco al poner en práctica el referido Decreto-Ley, hemos estimado oportuno elevar a la consideración de Ud. esta solicitud que es el reflejo de nuestro más hondo sentir ante la agitada evolución que estamos viviendo y la angustiosa situación que nos ha creado la aguda crisis económica porque atraviesa el país.

Antes de entrar en materia nos hacemos un deber en declarar que no obstante la firmeza con que se van abriendo paso los nuevos ideales de bienestar social, se nota en todos los Empleados de Bancos, de Norte a Sur de la República, una orientación bien definida hacia la disciplina y el orden, lo que nos ha facilitado el trabajo de aunar todas las opiniones, concretándonos en los siguientes puntos que representan para nosotros las más urgentes necesidades y que entregamos a su estudio dentro del mayor respeto, justicia y equidad.

Primero. — Aumento de rentas. —Convertir los sueldos, gratificaciones y asignaciones mensuales, a excepción de la asignaciones para casa y pérdidas de Caja, en una sola renta con derecho a la gratificación semestral y demás beneficios que establece la Caja de Previsión y Estímulo. Sobre esta base hacer un aumento en las siguientes proporciones que han sido minuciosa y matemáticamente estudiadas y que regirían desde el 1.o de Abril próximo.

Sueldo	Aumento	Porcentaje.
125	$ 125	100 %
150	125	83.33
175	125	71.42
200	125	62.50
225	125	55.55
250	125	50.—
275	125	45.45
300	130	43.33
325	135	41.53
350	140	40.—
375	150	40.—
400	160	40.—
425	170	40.—
450	180	40.—
475	190	40.—
500	200	40.—
550	210	38.18
600	220	36.66
650	230	35.38
700	240	34.28
750	250	33.33
800	260	32.50
850	270	31.76
900	280	30.52
1000	300	30.—
1100	310	28.18
1200	320	26.66
1300	330	25.38
1400	340	24.28
1500	350	23.33
1600	360	22.50
1700	370	21.76
1800	380	21.11
1900	390	20.52
2000	400	20.—
2100	410	19.52
2200	420	19.09
2300	430	18.69
2400	440	18.33
2500	450	18.—

PORTEROS

SUELDOS	AUMENTO	PORCENTAJE
$ 100.	$ 50.	$ 50 %
125.	60.	48.
150.	70.	46.66
175.	80.	45.71
200.	90.	45
225.	100.	44.44
250.	110.	44.
300.	120.	40.
350.	130.	37.14
400.	140.	35
450.	150.	33.33
500.	160.	32
550.	170.	30.90
600.	180.	30
650.	190.	29.23
700.	200.	28.57

Esta petición casi no necesita comentarios, porque si la ley de impuesto a la renta no hizo diferencia entre los sueldos y las asignaciones o gratificaciones y gravó el total de ellas con un impuesto del 2 por ciento, es justo también que ese total goce de los beneficios que deben corresponderle en la Caja de Previsión y Estímulo y que ahora le otorga el Decreto-Ley de nuestra referencia.

Además, como nuestras gratificaciones mensuales fueron concedidas en el carácter transitorias, mientras la situación económica se mejoraba, era procedente que no tuvieran las mismas prorrogativas que los sueldos, pero ha llegado el momento de reconocer que ese mal se ha hecho ya endémico y, en consecuencia, no dudamos que el Honorable Consejo estudiará la razón que nos asiste al pedir que todos nuestros emolumentos se conviertan en una sola renta, sin esas diferencias que perjudican sensiblemente nuestros intereses.

Agregaremos que esta situación de crisis persistente ha desconcertada nuestros presupuestos de vida en tal forma, que ya nos es imposible atender a nuestras necesidades con las entradas que tenemos actualmente; y, basados en esta consideración que Ud. no desconoce y que preferimos no ilustrar con mayores detalles, pedimos también el aumento de nuestras rentas en las proporciones indicadas, a fin de poder sufragar nuestros gastos y mantenernos dentro del medio que obligadamente nos corresponde, en nuestra calidad de empleados de la primera Institución Bancaría del país.

SEGUNDO.— ESCALAFON

Establecer el escalafón para las Oficinas de Santiago, Valparaíso y Sucursales, asignando una renta mínima a cada puesto, la que se aumentará automáticamente, en la proporción que se determine, por cada año de servicios y en relación a la renta, y fijar en $ 250. mensuales la renta mínima para los principiantes, debiendo aumentarse a $ 300. cuando estos cumplan un año de servicios.

Queda entendido que el escalafón no excluye los ascensos por méritos.

TERCERO.— JUBILACION

Implantar la jubilación a los 35 años de servicios, sobre la base del 80 por ciento de la renta, principiando a regir desde el 1.o de Enero de 1926 en forma voluntaria y forzosamente el 1.o de Enero de 1930.

Esta jubilación podría consistir también, en vez de un sueldo mensual, en la entrega única de una cuota no inferior a $ 200.050 para los empleados y $ 60.000 para los porteros, que hayan cumplido los 35 años de servicios, cantidades que se completarían con los fondos acumulados por cada uno de ellos en sus respectivas cuentas de la Caja de Previsión y Estímulo.

Los empleados que tengan menos de 35 años de servicios y que no puedan continuar en funciones por invalidez, mal estado de salud u otra causa justificada, podrán jubilar con tantas avas partes de su renta, según sean los años de servicios o la cuota que le corresponda en la tabla número cinco del Reglamento en vigencia, tomando como base la renta asignada al puesto que haya desempeñado por más de seis meses a la fecha de su retiro.

Para la calificación de estas jubilaciones, deberá contarse con la aprobación de los dos tercios, como mínimum, de los miembros que componen la Junta de la Caja de Previsión y Estímulo.

Estos dos puntos representan una de nuestras más grandes aspiraciones y como su sola enunciación basta para demostrar su importancia, no queremos restarles méritos con comentarios que nada nuevo explicarían y solo nos limitaremos a esperar que, para nuestros estímulo tranquilidad, el Honorable Consejo, con criterio altruista y liberal, pueda decirnos denttro de un breve plazo que nuestro porvenir ya está asegurado por medio del escalafón, justo plan de ascenso, y la jubilación el más merecido premio que puedo obtener un empleado después de dedicar los mejores años de su vida al servicio de una institución.

CUARTO.— ESTATUTOS Y REGLAMENTOS

Estudiar las modificaciones que será necesario introducir en los actuales Estatutos y Reglamentos de la Caja de Previsión y Estímulo, para cuyo efecto deberá designarse una comisión compuesta de ruatro miembros designado por el Honorable Consejo del Banco, de tres empleados elegidos libremente por el personal de las Oficinas de Santiago, Valparaíso y Sucursales y de un Abogado que nombrarán estos últimos.

Aquí nos hacemos un deber en declarar nuestros reconocimientos por el elevado criterio que tuvo el Honorable Consejo y cada uno de sus miembros al crear espontáneamente la Caja de Previsión y Estímulo que vino a lenar un gran vacío en la vida de los empleados de este Banco; pero es evidente que, al ponerse en práctica el Decreto-Ley, que mejora también en forma sensible nuestra situación, habrá de introducirse algunas modificaciones en sus Reglamentos, a fin de mantenerla, dentro de esta nueva era, en el sitio privilegiado que ocupa hasta la fecha entre los organismo similares.

Como el Honorable Consejo ha de considerar justa esta aspiración del personal, basado en el espíritu que invariablemente ha observado la Dirección del Banco, le agradeceremos que cuando llegue el momento oportuno de tratar sobre este asunto, se sirva aceptar el concurso de nuestros representantes, que lo son también ante la Unión de los Empleados de Chile, institución prestigiada ya por el reconocimiento que de ella ha hecho el Supremo Gobierno en el decreto-ley N.o 108.

El Domingo antepasado, una delegación de bancarios de Santiago visitó a sus colegas de Valparaíso y en esta reunión, a que se refiere el presente grabado, quedó constituída y afianzada la unificación de los gremios de Santiago y del puerto, do la que también participan los empleados de los Bancos de todo el país.

QUINTO.—CONTRATO DE SERVICIOS

Serán confeccionados por la misma Comisión encargada de estudiar las modificaciones de los Estatutos y Reglamentos de la Caja de Previsión y Estímulo.

A este respecto nos permitimos rogar a usted se sirva aceptar también la cooperación de nuestros representantes, por tratarse de un contrato bilateral, y esperamos que nuestros deseos serán atendidos, en vista de la demostración palpable de equidad manifestada ya por el Honorable Consejo al autorizar un representante de los empleados en la Junta de la Caja de Previsión y Estímulo, desde su fundación ,y la tendencia democrática que fluye del mencionado decreto-ley N.o 188.

SEXTO.—PRESTAMOS A LOS EMPLEADOS

De los fondos acumulados en la Caja de Previsión y Estímulo hasta el 31 de Diciembre de 1924, deberá destinarse una tercera parte a la concesión de préstamos para los empleados, que se cancelarán con amortizaciones del 25 o|o anual, incluso intereses al 9 o|o, prorrateadas en doce cuotas mensuales, a fin de que la última cuota no se recargue con el total de los intereses, como ocurre actualmente.

Estos préstamos serán concedidos sin restricción y la solicitud acompañada del pagaré en forma, se dirigirá al jefe de la Caja de Previsión y Estímulo, para su más rápido despacho.

La circunstancia de que algunos empleados tengan sus fondos constituídos en garantía de sus fieles servicios o estén esos mismos fondos afectos a deudas sobre propiedades adquiridas por intermedio de la Caja de Previsión y Estímulo, no será motivos para rechazar sus solicitudes de préstamos, ya que el Banco siempre podrá disponer de las dos terceras partes restantes y en el último caso, además, de las propiedades mismas.

Esta petición va encaminada al financiamiento de la situación que se nos ha producido con la carestía de los artículos de primera necesidad, ya que nuestros sueldos, como lo hemos dicho anteriormnte, no nos permiten vivir sin compromisos, a pesar del sin número de preocupaciones y sinsabores que este sistema nos acarrea y que únicamente pueden apreciar aquellas personas que, como nosotros, sólo cuentan con el producto de su empleo para afrontar los innumerables gastos ordinarios y extraordinarios que lleva consigo el mantenimiento de un hogar sano y honesto.

Con el objeto de evitar las solicitudes que periódicamente hemos debido elevar a la consideración del Honorable Consejo, pidiendo aumentos de sueldos, estamos gestionando ante el Supremo Gobierno que estudie en el menor plazo posible la fijación de nuestra moneda.

De antemano agradecemos al Honorable Consejo la buena acogida que se sirva dispensar a nuestra solicitud en atención a la urgencia de los asuntos de que trata.

Es gracia.—(Firman 300 empleados).

BANCO NACIONAL

El personal del Banco Nacional entregó a las 2 1|2 de la tarde de ayer el pliego de peticiones a la Gerencia de la institución.

Según nuestras informaciones, el aumento solicitado por el personal de empleados de este Banco es de un 33 por ciento sobre los sueldos actuales.

El Gerente respondió a la delegación que depositó en sus manos el pliego de peticiones de que se complacía en recibirlo, dado los términos respetuosos en que la solicitud estaba concebida y que como era su deber convocaría al Consejo Directivo de la institución lo antes posible para resolver.

EL CONSEJO DEL BANCO DE CHILE

Nos pusimos al habla anoche con el gerente del Banco de Chile, señor don Pedro Torres, quien se sirvió manifestarnos que nada podía adelantar aún sobre la resolución que adoptaría, el Consejo en presencia de la petición de los empleados. Es probable nos agregó, que el Consejo no se reuna hasta el Viernes próximo.

EN EL BANCO GERMANICO

Hablamos con uno de los empleados de este Banco, y nos expresó que creían ellos encontrar buena acogida en la gerencia.

Las peticiones formuladas por ahora se reducen al mejoramiento de los sueldos y al establecimiento del escalafón, para evitar con esto último, que se incorporen al Banco empleados nuevos que perjudiquen a los antiguos, en sus legítimos derechos adquiridos.

Las demás peticiones relativas a la jubilación y otras, las reservamos para después en el ánimo de no dificultar a la gerencia la solución de los primeros problemas enunciados.

CON UN DIRIGENTE DE LOS BANCARIOS

Anoche conversamos detenidamente con un dirigente de la institución de los bancarios.

—Las peticiones formuladas, —dijo, — son el resultado de cálculos matemáticos realizados con toda conciencia, contemplando tanto el interés de empleadores y empleados; comisiones especiales de cada Banco, escogidas entre los más capacitados, se han dedicado desde largo tiempo al estudio prolijo de estas materias.

Ningún Banco, — nos ha agregado, —podrá considerar exageradas nuestras peticiones de mejoramiento de rentas, pues hay que considerar que los estudios hechos demuestran que los aumentos acordados últimamente a las diversas reparticiones públicas fluctúan entre el sesenta y el trescientos por ciento, anotándose un porcentaje medio de un ciento por ciento. Esos aumentos corresponden en realidad al alza del costo de la vida. Si se considera esa situación, podrán ustedes ver que nuestras aspiraciones no pueden ser más justas ni más moderadas, pues como lo expresa el pliego de peticiones presentado, al Consejo del Banco de Chile, el aumento medio alcanza a un **treinta y seis por ciento,** que es el minimum que podemos aceptar ya que con un aumento inferior no dispondremos de los recursos suficientes con qué atender al mantenimiento de nuestros hogares. Y adviértase que con esta mejora de nuestras rentas no quedaremos en situación desahogada, pues tendremos sólo lo indispensable para la vida.

Inquirimos también de nuestro entrevistado noticias sobre las demás peticiones contenidas en el pliego que publicamos en otras columnas.

La jubilación, escalafón, intervención de representantes de los empleados en la confección de los contratos de trabajo y en la redacción de los Estatutos y administración de la Caja de Previsión y Estímulo, son cuestiones que afectan muy primordialmente al bienestar y seguridad de los empleados. Exigimos intervención en la elaboración de los contratos de trabajo basados en consideraciones de estricta justicia: nadie que celebre un contrato bilateral, como el que a nosotros nos atañe, dejará que una sola de las partes fije las condiciones, pues la esencia misma del contrato ha de aunar las dos voluntades contratantes, pues sin ese requisito no sería una manifestación libre de voluntades sino una imposición.

Pasando a otro punto, debo manifestarles que nada hay más justo que la participación del personal en la administración de los fondos de la Caja de Previsión; ellos provienen de las economías del personal, son el producto de su esfuerzo y la garantía de su porvenir, hay pleno derecho para intervenir en la vigilancia e inversión de sus patrimonio.

Los demás puntos, tales como jubilación y escalafón, no necesitan mayores comentarios, pues toda legislación social moderna establece estas prerrogativas y los Bancos habrán de asegurar así la tranquilidad presente y futura de los empleados que han cooperado con su entusiasmo, su inteligencia y esfuerzo a incrementar la riqueza pública y privada.

Un diario de la tarde de ayer ha avanzado la noticia de que el Banco de Chile, antes de recibir el pliego de sus empleados, les habría propuesto un aumento de un 30 o|o, pero nosotros nada sabemos sobre el particular ni se ha comunicado esa resolución a nuestros representantes legales. Por las consideraciones que ya hemos hecho, pueden ustedes deducir que no podríamos aceptar ese aumento, pues, como lo hemos dicho, nuestra petición contiene el mínimum que podemos recibir.

UNA ADHESION IMPORTANTE

El vice-presidente de la Sociedad de Empleados de Bancos, señor Alfredo Ríos Gallardo, recibió ayer la siguiente carta, del Directorio de la Caja de Retiro y Previsión Social de los Ferrocarriels del Estado:

"Señor Alfredo Ríos Gallardo. — Presente. — Muy señor mío:

Los empleados de la Caja de Retiro y de Previsión Social de los Ferrocarriles, asistentes hoy a la magna asamblea de los bancarios de todo el país han resuelto en este momento adherir con todo entusiasmo al movimiento, y felicitar a Ud. por la independencia de los conceptos vertidos por Ud. en su brillante discurso inaugural.

Si bien es cierto que nosotros nos hemos mantenido al margen del movimiento hasta ahora, no es menos cierto también que ya habíamos tenido conocimiento exacto de él, por la prédica incesante del ilustre vice-presidente de la Sociedad, don Raúl González Rioseco, quien con su palabra de apóstol convencido y con un tesón de ermitaño, ha venido inculcando la fe en el triunfo que todos los asalariados acariciamos.

Hoy, que reunidos en estrecho abrazo y cuando ustedes han logrado reunir en su Asamblea al Primer Magistrado de la Nación, vayan estas estrictas palabras de justicia y de reconocimiento a la persona de don Raúl González, a quien le rogamos hacer llegar en nuestro nombre.

Reciba usted todo el afecto y la adhesión incondicional del personal subalterno de la Caja de Retiros de los Ferrocarriles del Estado, rogándole dar cuenta a la Asamblea de nuestra actitud.

El Directorio".

ALCANCE A UNA ACLARACION

Se nos pide la publicación de las siguientes líneas:

"Señor César Berguño. — Caja de Ahorros de Santiago. — Presente.— Muy señor mío y amigo:

Intercalada en la reseña de la Asamblea de los Empleados de Banco, que hacen los diarios de hoy, he leído una aclaración firmada por el señor Raúl Navarrete y por Ud., en la cual, suponiendo que yo hablé ayer a nombre de la Caja de Ahorros a la vez que en el de la Nacional, me desautorizan por lo primero, pues la Caja de Ahorros (como realmente fué) no ha concurrido a ningún acuerdo en el sentido de lo que expresé a nombre de los delegados que estuvieron presentes en la reunión previa que se celebró en la tarde del Sábado, reunión en la cual por unanimidad se aprobó el voto que leí en la Asamblea y que dice: **"Que nuestra situación económica, en relación con las instituciones similares del país, y la capacidad financiera de la institución, es satisfactoria."**

Como Ud. y el señor Morales pueden imponerse, tomándose la molestia de leer mis líneas, yo en momento alguno he manifestado que tuviera la representación de esa Caja, sino que muy claramente expuse que hablaba en nombre de los delegados de la mayor parte de las provincias (todos los que asistieron a la reunión previa), enviados por la Caja Nacional, para asistir a la Asamblea. Por eso atribuyo a un mal entendido la aclaración hecha por Uds. Ambos han estado e... en un error, ya que en ningún ... tante he tomado para nada el ... bre de la institución en la cual ... prestan sus servicios. Es ... que hayan hecho una rectifica... sin fundamento."

Espero de Uds., que, recono... hidalga y caballerosamente el ... en que han estado, quieran ... car estas líneas en los mismos ... rios a que acudieron, para ... que el mal entendido subsista.

Un atento saludo de su afmo. amigo. — **Alfredo Vega B."**

ANTE LA CONCENTRACION BANCARIA

La asistencia de los gerentes, y aún de directores de instituciones bancarias a la primera asamblea que en el Teatro Municipal efectuó el Domingo la magna concentración de empleados que de toda la República están en Santiago, da una significación especial a este Congreso burocrático bancario y permite predecir fácilmente que sus organizadores podrán presenciar un éxito franco y decisivo.

En esta simpática ráfaga de levantamiento de gremios y corporaciones de empleados de comercio, de notarías, oficinas particulares, etc., que nació verdaderamente y tomó fuerza en la alborada del pronunciamiento nacionalista de Setiembre, no se había visto todavía nada que significara francamente una especie de solidaridad entre el capital y el trabajo, entre el patrón y el empleado, cooperación indispensable, en la reunión de las fuerzas materiales e intelectuales, del dinero y de sus poseedores con el cerebro, el brazo, la acción, la labor, en una palabra, del subalterno contratado al servicio del capital.

Grande y enérgico fué el movimiento llamado de los empleados particulares que se desarrolló en Setiembre y meses siguientes para defender la ley-código que por primera vez los amparaba en sus derechos y venía a permitirles mirar con confianza el porvenir; pero para obtener éxito en su campaña, defendiendo la hermosa conquista alcanzada con el despacho de la ley, tuvieron que verse obligados a ponerse frente a sus patrones. No fué posible disimular esa lucha abierta y tenaz. Los últimos, para conseguir una reforma, mirando sólo por sus intereses, procurando acaparar egoistamente las mayores ventajas sin importarles nada aliviar o mejorar la situación de los empleados y éstos, que no creían haber conseguido realizar todos sus anhelos con la ley de Setiembre, veían con sorpresa y justa indignación que aún esa pequeña conquista obtenida y que habían estado esperando fuera una realidad a través de tantos períodos estériles de varios sucesivos Parlamentos, les fué repentinamente arrebatada con la suspensión de la ley para ser nuevamente promulgada con reformas sustanciales que venían a dejarlos en diversos objetivos en peores condiciones que antes y con el agregado de cargas onerosas y prácticamente inútiles.

Con la segunda, quiero decir con la tercera junta de Gobierno, en Enero, volvió a recrudecer en forma más enérgica la campaña de los empleados particulares y también la actitud de combate y de pretendida defensa de los gremios patronales de la industria y del comercio. Guerra abierta con excesos y exageraciones de amba spartes. Más de una que de la otra. Nunca se vió armonía o trabajo para emprender una obra que consultase los comunes intereses. Parecía que de una de las partes, — en pleno siglo XX, en plena época mundial de renovación y justicia sociales, — persistía con algo de soberbia en tomar todavía a lo serio el pretencioso y poquito democrático título de **patrón,** y, por lo tanto, consideraba que el empleado debía seguir siendo siempre el modesto dependiente que se podía estrujar ni más ni menos como un jugoso limón, y tratar al mismo nivel que el pequeño muchacho mensajero que no pone otra contribución que sus pies para recorrer las distancias en la distribución de paquetes.

La acción avasalladora y perseverante de los grandes gremios de empleados particulares se ha podido imponer y esta es la hora en que los patrones o dueños principales deberán ya meditar en que es más conveniente para sus propios intereses que busquen en la armonía con sus personales y en el estudio conjunto y amistoso de sus necesidades, de su situación presente y de su porvenir, la mejor defensa de sus capitales y del crecimiento y prosperidad de sus negocios. Sería ridículo y ofensivo para el país que aún hubiese grandes patrones, — ya sea comerciantes o industriales, — que siguiesen creyendo que susbistirán en las esferas oficiales, en la futura Asamblea Constituyente o en el próximo Congreso los poderosos agentes o gestores administrativos que con título representativo y al servicio, sueldo o gratificación, de ellos, pueden obtener revisar o derogar leyes sociales que fueron dictadas por exigencias públicas, por necesidades de bien público, por conveniencia general, para no quedarse Chile atrás en la renovación moderna y para servir ideas de progreso y bienestar individual y colectivo. No sé si tales gestores habrán existido alguna vez. Aludo a ellos porque es común oir, hasta en círculos extranjeros respetables, hablar despectivamente de la facili... con que en Chile se pueden com... y pagar ciertos servicios. ... no lo puedo crer por el prestig... mi patria, y dado caso que así ha... se sido antes, es de presumir ... ahora las grandes federaciones ... empleados particulares, sabrán ... brir guardia en defensa de las ... quistas ya realizadas a costa de ... tos esfuerzos, y es de creer tam... que en la famosa Asamblea Cons... tuyente que tanto se pregona y ... viene anunciada desde Roma, no f... tarán varias voces que propongan ... incompatibilidad efectiva entre ... cargos de investidura popular con ... de empleado, abogado o director de ... instintuciones comerciales, industria... les y bancarias.

Es de celebrar y hay que congra... larse, entonces, que la gran conce... tración de empleados de Bancos ... haya iniciado en forma feliz... diferente por lo que respecta a ... armonía y respeto recíprocos que ... be siempre buscarse entre el capi... y el trabajo.

A la gran asamblea de apertura efectuada el Domingo en el Teatro Municipal, asistieron gerentes y ... directores de instituciones bancaria... Esto quiere decir que ellos compre... den y aplauden las aspiraciones ... sus empleados; que las encuentran justas y razonables. Así, públicame... te, de acuerdo pueden discutir ... programa de trabajo del cual ... forrada y asegurada la carrera ... servidor bancario. A la com... tencia, antecedentes, cultura, hon... bilidad, que se le exige a un emple... do; a la cooperación, lealtad, tra... extraordinario de determinados ... ríodos, del año y que, en ocasion... es abrumador, por necesidades ... rales del servicio, que también ... contribuir el empleado, deberá ... y añadirse en compensación el ... rés de la Dirección propietaria de ... da Banco, nacional o extranjero, ... gada en sus gerentes para que ... subalterno reciba una remunera... que esté de acuerdo con la repres... tación que debe llenar, con los serv... cios efectivos que dá, con las nec... dades de la vida, con la situación ... tual, y también en relación con ... sueldos que esas mismas situacion... más o menos han obligado al Estado a fijar a sus empleados públicos ... sus diversas reparticiones. Es pre... ya darse cuenta que hoy en día ... gún empleado, por modesto que ... sus servicios al principiar y por ... tos que sean sus años al comenz... de junior, o de chupe, en una ins... tución, puede decorosamente ga... menos de 400 pesos mensuales.

Este problema debe mirarse bajo ... aspecto práctico y desde un punto ... vista efectivamente real. Las grati... caciones al personal, la escala ... de aumento de sueldos, la jubila... o segura de renta para el final ... su carrera, son otros aspectos ... cesario complemento en la vida ... empleado de Banco, que permit... a éste entregarle sin reservas to... sus energías y completa coopera... a la institución que así puede perfe... tamente mirar como su propio hog... como la casa por excelencia de ... afecciones, ya que ella le perm... trabajar esforzadamente por el ... mento de cuantiosos intereses, la... que le es correspondida con la f... mación de una buena renta y con ... seguridad de un risueño porvenir ... ra los suyos, supremo desvelo de ... do hombre de bien ya sea éste ... so, padre de familia, hijo o herm... no.

Con sobrada razón estas aspira... nes encuentran, como parece, ac... da benévola en las direcciones de ... Bancos, y es por ésto, por la just... evidente de la causa, que la inicia... de los organizadores ha tenido un ... to tan franco, permitiendo ver c... gregada en la capital de la Rep... ca la más grandiosa concentra... que se haya presenciado antes de ... ra. Estamos seguros que de esta ... contración saldrá desde luego ... rada la carrera del empleado ... rio y que la cooperación feliz y ... siva de los directores y gerentes ... Bancos continuará adelante hasta ... matarse con la aprobación y ... sión de las peticiones que forman ... programa.

Las anteriores y otras interesa... ideas relacionadas íntimamente ... la gran concentración, hubiéra... querido poder ir a exponer en la ... primera asamblea, aceptando el ... querimiento de varios amigos; ... lamentamos el Domingo que una ... disposición de salud nos lo impi... ra.

La benévola acogida que este ... rio ha dispensado a estas líneas, ... permiten hacerlo ahora, ya que ... hemos tenido tiempo para pre... algún trabajo concreto para lle... a la consideración del mismo C... gres Bancario.

J. Manuel Millas B.

TABLETAS „BAYER" DE

Helmitol

Guárdese Vd. bien

de no tomar en serio las enfermedades de las vías urinarias. El no haber prestado atención en su tiempo a las primeras molestias ocasiona más tarde prolongados tormentos. Si tiene Vd. dolor y escozor, posos en la orina, etc., emplee a tiempo las acreditadísimas Tabletas „Bayer" de Helmitol.

„El nombre „Bayer" garantiza la bondad y legitimidad.

TODOS LOS PRODUCTOS LEGITIMOS BAYER, LLEVAN UN SELLO DE GARANTIA COLOR AMARILLO. RECHACENSE TODOS AQUELLOS PRODUCTOS QUE NO TENGAN ESE REQUISITO

INSTITUTO PINOCHET LE-BRUN

HUERFANOS 1657

Funcionarán Kindergarten I y II años, Preparatorias I, - y III años y Humanidades I, II y III años.

Se admiten alumnos internos, medio-internos y externos. Profesor de Religión, el Pbro. **Luis Ig. Becerra. Matricula abierta. Prospectos.** 31-M.

LOS PROPIETARIOS, A LAS INSTITUCIONES DE CREDITO Y DEMAS AFECTADOS

Los propietarios de Santiago ponen en conocimiento de la Caja de Crédito Hipotecario, Bancos y demás Instituciones de Crédito, de la Municipalidad, del Fisco, de la Empresa de Agua Potable, Compañía Chilena de Electricidad, que en vista de que hemos perdido gran parte de nuestra renta y el control de nuestros derechos de propiedad, en forma que aún nos priva de la subsistencia, nos vemos imposibilitados para servir el pago de nuestras obligaciones y contribuciones en general, por lo cual desde esta fecha hacemos pública declaración de nuestra cesación de pagos, mientras no se regularice la situación creada por la Ley de Vivienda.

POR LOS PROPIETARIOS DE SANTIAGO, LA ASOCIACION DE PROPIETARIOS DE SANTIAGO

LAS ASEVERACIONES SOBRE ATROPELLOS A PERUANOS SON FALSAS

TELEGRAMA DEL CANCILLER CHILENO A UN DIPUTADO DEL PERU

Entre el diputado peruano señor Roberto Mac-Lean y el Canciller chileno señor Matte Gormaz, se han cambiado los siguientes telegramas:

"De LIMA. — Señor Ministro de Relaciones Exteriores. — Santiago. —Marzo 28|925. — Cuando el 19 de este mes dirigí al señor Presidente de Chile el cablegrama en que le denunciaba la conducta de las autoridades de Tacna y Arica contra el elemento peruano de esas provincias, abrigaba la esperanza de que el Primer Mandatario de esa Nación, pensando serenamente en la enorme responsabilidad que le crea ante su propio pueblo una solución del problema del Pacífico apoyada en el abuso de la fuerza contra la población inerme e indefensa de los territorios detentados, dictaría las órdenes más severas para que sus agentes en presencia del compromiso internacional de la celebración del plebiscito no continuaran persiguiendo a la población nativa que aún queda en las provincias irredentas. Me ha sorprendido amargamente el cablegrama de V. E., en que me hace saber que la sincera y patriótica presentación mía ansiosa de justicia y nutrida de fe no ha tenido otro resultado que el de un pedido de informe a la autoridad que durante cuarenta años ha sido el símbolo de la arbitrariedad y del terror. La cita que hice en mi despacho cablegráfico del telegrama de varios tacneños que fueron expulsados de su suelo natal y que a su vez denunciaban los malos tratos que en Tacna sufrían otros connacionales nuestros, sólo significaba el dato tomado de la última queja recibida. Si hubiera sido preciso señalar nombres habría podido indicarlos a millares, de ahí que no creo necesario detenerme a analizar las explicaciones del Intendente de Tacna sobre las declaraciones a que se refiere arrancadas, si existe, a viva fuerza, ni que insista tampoco en analizar si existieron motivos para que don Mariano Bravo hiciera un supuesto abandono de la Silvina, no es del caso tampoco ni lo permite este documento alegar qué propósitos llevaron al sargento Moraga a buscar por sí mismo la muerte en la obra despiadada que realizaba, pero lo que sí no puedo dejar pasar inadvertido es que el informe de que se trata es falso hasta la referencia que me atribuye una carta que no he escrito y que no habría tenido inconveniente en suscribir si se me hubiera invitado a poner la firma en la última parte del párrafo que se trascribe. Efectivamente, los desmanes, los atropellos y las iniquidades cometidas en el territorio de Tacna y Arica durante los últimos tres lustros no tienen ejemplo para compararlos y las persecuciones de que se ha hecho víctima a los nativos de las dos provincias por el único delito de haberse mantenido firmes en su nacionalidad y manifestarse resueltos a ver reintegrado su suelo a la patria de sus mayores, no puede siquiera concebirse en el mundo de los humanos estas aseveraciones mías. No son, como parece entenderlas V. E., el producto de informaciones exageradas sino que todas corresponden a hechos efectivos. Los que aquí vivimos los hemos palpado cada día cuando hemos visto llegar en peregrinación dolorosa familias enteras obligadas al abandono de sus hogares y de sus bienes porque el criterio perturbado de sus enemigos irreconciliables creía que era la mejor manera de afianzar su derecho sobre el suelo de que se les despojaba. Tal es la dura realidad y a través de todo así lo juzga hoy la conciencia universal y así también lo declararán mañana los juicios de la historia. Precisamente guiado por un espíritu de concordia americana que tiene en mí los caracteres de una obsesión me adelanté a la invitación que a nombre del Presidente de la República formula V. E. en el cablegrama que he recibido, para pedirle que restableciera el imperio de la justicia en nuestro territorio ocupado por Chile y no creo que puedan borrarse las diferencias que nos dividen cohonestando las faltas de quienes proceden mal en lugar de corregirlas y todo por realizar la conquista de un territorio que la naturaleza y el alma del pueblo peruano le han puesto límites que nada ni nadie podrá borrar con los hechos ni con el tiempo. Ojalá que el fallo arbitral de Washington lealmente cumplido nos aleje para siempre del camino de la proclamación de las injusticias a que nos hemos visto obligados durante la ocupación chilena y que el plebiscito a que los tacneños estamos resueltos a concurrir si el Arbitro nos da las garantías necesarias para la libre emisión de los votos, reintegre al Perú los territorios que son nuestros y no continúe para baldón de la América una situación que condena la justicia y repudia la moral. — (Firmado). — **Roberto Mac-Lean**, diputado nacional por Tacna."

"Roberto Mac-Lean. — Diputado nacional. — Lima. —Me es satisfactorio dejar constancia de que en su telegrama de 28 del corriente no ha podido Ud. desvirtuar la comprobación de inexactitud de los hechos expuestos en su primer telegrama y queda evidenciado que con sus declaraciones y afirmaciones, por impresionantes que sean los caracteres que Ud. ha querido darles, no puede negar la verdad que es la que se impone a la consideración del mundo y la que recogerá la historia. —(Firmado). —**Jorge Matte**."

LA COMPAÑIA RADIO CHILENA EN COMBINACION CON LAS INFORMACIONES DEL DIARIO "LA NACION"

Como de costumbre, la Compañía Radio-Chilena, en combinación con las informaciones proporcionadas por el diario "La Nación", ofrecerá hoy un atrayente programa artístico y novedoso, en el que figuran números interpretados por conocidos artistas chilenos.

El programa elaborado es el siguiente:

1. Polonesa.— Chopin, Amelia Palma.
2. Libro Santo.— Mary Ribial.
3. Don Giovani.— Carlos Puelma.
4. Boletines informativos de "La Nación".
5. La Fanciula del West.— Puccini, Oscar Jiménez.
6. Grito d'amore.—Romanza, M. Zaldívar.
7. Tristán Machuca en las carreras.— Rojas Gallardo.
8. Poesías.— Carlos Prieto A.
9. ¿De Té?— Mary Ribial.
10. El Guitarrico.— Carlos Puelma.
11. La Africana.— Opera, Manuel Zaldívar.
12. Romanza.— Oscar Jiménez.
13. Poesías de Elías Sajiek, bardo turco.— S. Gallardo.
14. Romanza de Yastaldon.—Mary Ribial.
15. Qué dulce es soñar.— Melodía, Manuel Zaldívar.
16. A la luz de la luna.— (Dúo), Señores Puelma y Jiménez.
17. Yunger, céntrico musical.
18. Poesías.— Carlos Prieto A.
19. L'alba separa da la luce.— C. Puelma.
20. Mr. John Levy.— Entrevista a M. Barninglon, Rojas Gallardo.
21. Boletines Informativos de "La Nación".

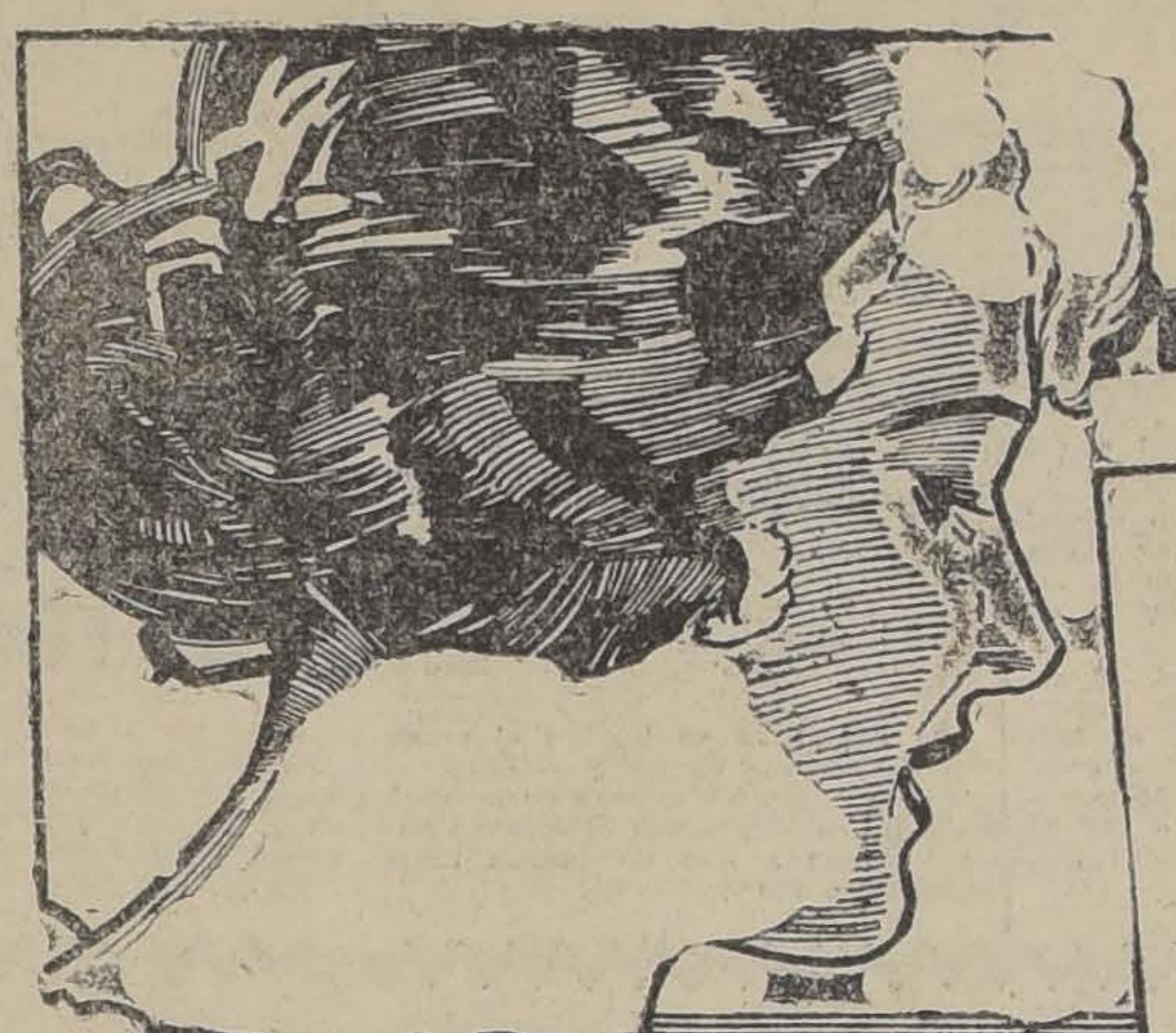

SEÑORA

En la Actualidad....

Grandes RECLAMES de CORSES, GARNITURES, GUANTES, TRAJES PARA NIÑOS, CORBATERIA Y CALZADO!

...nuestras grandes ofertas de GENEROS, causarán sensación!!

¡TEJIDOS Y SEDERIAS A PRECIOS MUY BAJOS!

¡Ultimo día de las Rebajas de Precios en Perfumería, Bonetería y Camisería para Hombres!

GRAN VENTA A PRECIOS MUY BAJOS DE VINOS CASA BLANCA

EN TEJIDOS:

ALGODONES

MOLETON doble frisa, muy buena calidad, artículo de mucho abrigo, especial para ropa interior, en blanco, rosa y celeste, el metro,
$ 2.60

FRANELA inglesa apañada, dibujos modernos, colores inalterables, especiales para blusas, batas, etc., clase extra, el metro,
$ 3.20

VIYELLA de algodón, en dibujos y colores muy bien seleccionados, excelente calidad, especiales para pyjamas, el metro,
$ 4.50

UN LOTE DE SATINES mercerizados, calidad muy recomendada, saldo de colores, el metro,
$ 2.95

UN LOTE DE SEDALINAS mercerizadas de muy buena calidad, adecuadas para ropa interior, forros, etc., saldo colores, el metro,
$ 2.50

LANAS

VIYELLA de lana, clase extra, colores y dibujos de mucho gusto, especiales para pyjamas, ropa interior, etc., el metro,
$ 9.80

GABARDINA de pura lana, calidad muy buena y flexible, colores de última moda, ancho 130 cmts., el metro,
$ 18.50

MAROCAIN de pura lana, en diferentes tejidos y colores de moda, muy souple y de calidad especial, ancho 130 cmts., el metro,
$ 19.80

MAROCAIN y POPELINAS de lana, calidades superiores, surtido completo en tejidos y colores, ancho 130 cmts., el metro,
$ 24.50

POPELINA REPS, pura lana, en liso y fantasía, calidad inmejorable, extenso surtido en colores, ancho 140 cmts. el metro,
$ 29.50

GAMUZA francesa de pura lana, ancho 130 cmts.; el metro,
$ 24.50

UN LOTE DE MOLETONES ondulados de pura lana, en color negro únicamente, apropiado para abrigos, batas, etc., ancho 140 cmts., valía el metro $ 25, rebajadas a
$ 15.50

RETAZOS! RETAZOS!

A PRECIOS BARATISIMOS

RETAZOS de lana y algodón, artículo de estación, diferentes tejidos y colores.

EN "PARIS":

MALETINES, PULSERAS, COLLARES

MALETINES de seda, divisiones al centro, variedad de colores, a
$ 7.80

HORQUILLONES de celuloide fantasía, varias formas, desde
$ 0.50

PULSERAS de fantasía, diversidad de estilos, a
$ 12.50

COLLARES de marfil y fantasía, estilos novedosos, desde
$ 13.50

CIERRES para maletín en celuloide fantasía, desde
$ 9.50

CAPAS de marabú con forro de seda, desde
$ 28.00

BOAS de plumas avestrús en negro, con borlas de seda, desde
$ 42.00

EN PAQUETERIA:

SEDAS, LANAS, BOTONES

SEDA cordonet para bordar, en madejas, varios colores, a
$ 0.30

LANA ASTRAKAN en ovillos de 25 gramos, a
$ 1.90

LANA PARTIDA en color celeste, el ovillo de 50 gramos, a
$ 2.90

SEDA cordonet para ojales, todos los colores, la carretilla
$ 0.70

ARGOLLAS y CUENTAS de hueso en colores, la docena, desde
$ 0.70

BOTONES de fantasía, varios tamaños y colores, la docena, desde
$ 0.30

HORARIO

Desde mañana 1.° de Abril, nuestra Casa cierra a las 7 P. M., abriendo, como de costumbre, a las 9 A. M., con el cierre, para almuerzo del personal de 12.30 a 2.30 P. M.

EN SEDERIAS:

TERCIOPELO, CHARMEUSE, Etc.

CHARMEUSE de pura seda, calidad inmejorable de excelente resultado, especial para vestidos de calle y fiestas, ancho 100 cmts., el metro,
$ 35.50

CREPE SATIN pura seda, clase extra y de gran brillo, muy indicado para vestidos de calle y fiestas, alta novedad para la presente estación, ancho 100 cmts., el metro,
$ 35.50

TERCIOPELO inglés, calidad muy souple y de excelente resultado, artículo de gran actualidad, especial para vestidos de señoritas y niñas, de un ancho, el metro,
$ 9.90

CREPE DE CHINE, PONGE, Etc.

CREPE DE CHINE pura seda, calidad muy tupida, gran variedad de colores, especial para traje de calle y soirée, ancho 100 cmts., el metro,
$ 23.50

PONGE japonés de pura seda, gran diversidad de colores, artículo de gran utilidad por sus variados usos, ancho 60 cmts. precio excepcional, el metro,
$ 9.00

PELUCHE de seda para sombreros, calidad extra, colores café y marino, un ancho, el metro,
$ 15.00

Retazos! Retazos!

SATIN, Crepe de Chine, Rasos, Sedas Fantasía, etc. Gran surtido en todos los tejidos de alta novedad.

En el 1.er Piso a menos del costo

SOUTACHE, TRENCILLA, CORDONES

SOUTACHE de seda varios colores, la pieza de 25 metros, a
$ 1.75

TRENCILLA de seda colores surtidos, el metro,
$ 0.40

CORDONES de seda trenzados, para trajes marineros, varios estilos, a
$ 0.75

PITOS de madera o metal, cada uno a
$ 0.10

CINTAS, RETAZOS, CORTES DE CASIMIR

CINTAS de pura seda, lavables, para ropa blanca, colores rosa, celeste y blanco, según ancho, el metro, desde
$ 0.30

BOTONES dorados con ancla para trajes marinero, según tamaño, la docena, desde
$ 0.70

CORTES de 3 metros de casimires ingleses de lana, para trajes de caballero, diversos gustos y colores de moda, el corte, desde
$ 58.50

RETAZOS de diversos géneros para trajes de señoras, a precios muy rebajados.

RETAZOS de bordados y encajes, anchos y angostos a precios ínfimos.

Gath & Chaves

EN GUANTES Y PAÑUELOS:

PARA SEÑORAS

GUANTES seda color, con las puntas de los dedos reforzados, clase superior, el par,
$ 8.50

GUANTES de hilo color, mosqueteros, alta novedad, el par
$ 8.50

GUANTES de cabritilla fina clase extra, el par
$ 19.00

GUANTES de cabritilla, tipo "Mosqueteros", novedades, el par
$ 24.50

GUANTES piel de Suecia, mosqueteros, alta novedad, el par
$ 25.50

GUANTES de cabritilla, gran fantasía, marca Jouvin, clase muy fina, el par.
$ 45.00

GUANTES piel de Suecia, gran fantasía, marca Jouvin, clase muy fina, el par
$ 45.00

PARA NIÑITAS

GUANTES de hilo color, el par,
$ 2.90

GUANTES de seda color, con las puntas de los dedos reforzadas, el par
$ 6.00

PAÑUELOS DE GRAN MODA

PAÑUELOS de seda, color fantasía, especiales para tenistas, a
$ 13.50

PAÑUELOS de seda, grandes, para la cabeza, desde
$ 26.50

Saldos de Calzado HANAN Para Caballeros a $ 78.00

ENCAJES, CINTAS, TULES, Etc.

CINTAS lavables para ropa blanca, varios anchos, el metro desde
$ 0.35

CINTA gros de seda, negro y colores, varios anchos, el metro, desde
$ 0.90

CINTA PABELLON, varias nacionalidades, todos los anchos, el metro desde
$ 0.20

CORDONES y galones de fantasía, el metro, desde
$ 0.50

SOUTACHE, varios colores, el metro desde
$ 0.05

TUL CHANTILLY de 150 centímetros de ancho, diversidad de colores, el metro
$ 4.50

PUNTO griego y malla, especial para visillos y cortinas, el metro
$ 4.50

ENCAJES anchos, especiales para trajes, el metro, desde
$ 16.50

CAJAS Y BOLSONES PARA COLEGIALES, LOS FABRICA Y VENDE

La Maletería EL FARO

Realiza 15,000 a la MITAD DEL VALOR y obsequia a los compradores algunas de las mejores obras de Salgari y Calleja.

74 — ESTADO — 74

M—30

OCASION

$ 98 y $ 138

Lindos y cómodos amoblados con mesa de centro; amoblados finos esmaltados, en colores marfil, azulino, gris plata, verde nilo, rubí, azul de Prusia, etc., Valor $ 280, hoy se realizan a $ 195

Amoblados finos, barnizados en colores, valor $ 250, hoy se realizan a $ 158.

Gran Fábrica Inglesa de Muebles de Mimbre.

SAN ISIDRO 261

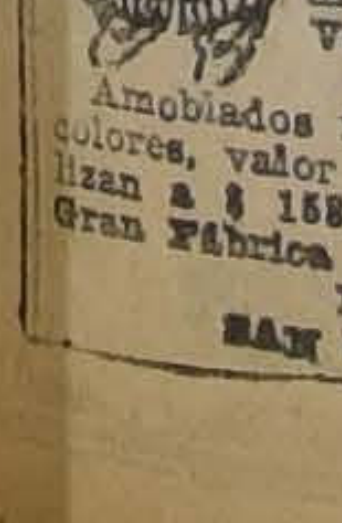

EL MINISTRO DE HACIENDA NO TIENE LA INSPECCION DE NINGUNA SOCIEDAD

ASI NOS LO DECLARA A PROPOSITO DE UN AVISO DE "LA MUTUAL DE CHILE"

Con motivo de un aviso que se publica en los diarios de esta capital sobre el funcionamiento de la Sociedad por acciones denominada: **"La Mutual de Chile"**, en que se expresa que funciona bajo la inspección del Ministro de Hacienda, en la tarde de ayer, este Secretario de Estado don Valentín Magallanes nos expresó que ese sub-título del aviso no puede tener otro alcance que el de que todas las Sociedades están bajo la tuición del Gobierno; pero que en ningún caso existe una autorización especial para esta ni mucho menos que esté bajo la inspección del Ministro.

Por el contrario, nos agregó el señor Magallanes, la forma del aviso ha dado que pensar a la Inspección de Sociedades Anónimas, toda vez que pudiera tratarse de un organismo destinado a efectuar operaciones de sorteos que, como se sabe, están prohibidas por la ley.

Para comprobar este hecho se practicará a la Sociedad "La Mutual de Chile", una visita de inspección y si resultare que se dedica al giro de sorteos se procederá a adoptar las medidas legales correspondientes.

TODOS LOS DECRETOS-LEYES SERAN RECOPILADOS

Se ha designado al capitán don Tobías Barros, para que recopile todos los decretos leyes que fueron expedidos por la Junta de Gobierno.

OFICIAL DE LA SECRETARIA DE LA PRESIDENCIA

Se ha dispuesto que don Arturo Flores Conejero continúe como oficial de la Secretaría de la Presidencia de la República.

El señor Flores desempeñaba el mismo puesto en la pasada Junta de Gobierno.

EL MINISTRO DE BELGICA M. H. CHARMANN

Se despedirá esta tarde a las 4, de S. E. el Presidente de la República.

ACTIVIDADES DE LA INTENDENCIA MUNICIPAL

En el día de ayer, el señor Intendente Municipal se preocupó del estudio relativo a la aplicación de la nueva ley de patentes y sobre la traslación de la Oficina de la Dirección General del Tránsito a su nuevo local y que está encargada de velar por el cumplimiento de esta ley.

Además, el señor Intendente Municipal ha celebrado varias conferencias con los representantes de la Asociación de Automovilistas, con el objeto de explicar el alcance de las nuevas disposiciones municipales sobre esta materia.

LA RENOVACION DE LAS PATENTES DE VEHICULOS

Desde hoy empezará la renovación de las patentes de vehículos en la nueva Oficina del Tránsito, situada en la calle de Artesanos, entre Independencia y Paz.

Se previene a los interesados que las horas de Oficina son: mañana, de 9 a 12 M., y en la tarde, de 2 a 6.

La secretaría que tiene a su cargo los trabajos conducentes a pedir la derogación del Decreto-Ley que autoriza el alza del valor de las patentes de vehículos a tracción animal, ha continuado recibiendo adhesiones de los diversos gremios relacionados con este movimiento, por lo cual se estima que la asamblea de mañana en el Centro Demócrata, Rosas 1049, a las 7 P. M. será de grandes proporciones.

Las adhesiones se reciben en Huérfanos 761, Oficina 9-A, de 2 5 P. M.

SE NOMBRA LA COMISION LIQUIDADORA DEL EMPRESTITO MUNICIPAL

En el día de ayer la Intendencia Municipal ha dictado el decreto correspondiente, por el cual designa los miembros que compondrán la comisión liquidadora del empréstito municipal, que asciende a la suma de siete millones de pesos.

La comisión en referencia ha quedado compuesta en la siguiente forma: el Secretario de la Intendencia Municipal, los señores Víctor Rapling y Gustavo Cano, abogados de la Defensa Municipal; Directores de Obras Municipales y el Sub-Tesorero don Luis Merino Lizana.

SE MODIFICA EL REGLAMENTO SOBRE OPERACIONES BURSATILES

TEXTO DE LA DISPOSICION EXPEDIDA AYER

En la tarde de ayer, el Gobierno por medio del departamento de Hacienda expidió el siguiente decreto reglamentario del decreto-ley que reglamentó las operaciones bursátiles:

"En uso de la atribución que me confiere el Art. 83 (82) de la Constitución Política del Estado, y en cumplimiento de lo dispuesto en el Art. 17 del decreto-ley N.o 93, de 13 de Noviembre último, decreto-ley que ha sido modificado por el decreto-ley N.o 414 de 19 del actual,

He acordado y decreto el siguiente REGLAMENTO:

Artículo único.— Modifícase el reglamento N.o 2650 de 19 de Diciembre de 1924, en la siguiente forma:

1.o Reemplázase el artículo 7.o por el siguiente: "Las Bolsas dispondrán en sus respectivos reglamentos el plazo dentro del cual deben liquidarse las operaciones transadas entre diferentes plazas".

2.o Reemplázase el Art. 8.o del decreto-ley sobre Bolsas de Valores y de las exigidas por los Reglamentos de la institución deberá hacerse por el Corredor a nombre de sus comitentes, salvo que éstos desearen reservar su nombre y consintieren en que las garantías se depositen a nombre del corredor".

En el primer caso, el comitente deberá declarar por escrito que se somete a las disposiciones del Reglamento de la Bolsa.

3.o Reemplázase el artículo 10 por el siguiente: "La facultad concedida a las Bolsas de Valores por el artículo 10 del decreto-ley N.o 93, de 13 de Noviembre de 1924, puede ejercitarse en cualquier momento, y en caso de que el Corredor no obtenga de su comitente la entrega inmediata de mayor garantía, podrá liquidar las operaciones de éste en conformidad al artículo 16 del mencionado decreto-ley con las modificaciones introducidas por el decreto-ley N.o 414 de 19 del actual.

4.o Suprímese el inciso 1.o del Art. 11.

Reemplázase el inciso 3.o por el siguiente: "Se entenderá por fecha de emisión de los traspasos la fecha en que firme el vendedor".

5.o Agrégase al Art. 13, el siguiente inciso: "En caso de ausencia accidental del Inspector de Bolsas, lo reemplazará para los efectos del inciso 3.o del Art. 16, agregado por el decreto-ley N.o 414 de 19 del actual, el Notario más antiguo del departamento".

JUGO DE UVA
MARAMBIO
PEDIDOS: TELEFONO N.o 2321

SE ENCUENTRA EN HUELGA EL PERSONAL DE LA CASA BITTIG Y ECHARG

Se encuentra en huelga el personal de la Casa Bittig y Echarg.

Entre otras, las causas de la huelga son las siguientes peticiones que se hicieron y que no fueron aceptadas por los patrones:

Ocho horas de trabajo, Sábado inglés, aumento de un 20 por ciento sobre los actuales jornales y el aviso previo de una semana para separar un obrero.

El jefe a quien le entregamos el pliego, nos manifestaron, acepta sólo dos puntos, el que se refiere al Sábado inglés y el desahucio de una semana.

Se nos manifestó también que el número de huelguistas asciende a treinta trabajadores.

NEURASTENIA
DEBILIDAD SEXUAL
FORTAGOL
DESGASTE VIRIL
IMPOTENCIA

DEMANDARAN ESFUERZO Y MUCHO DINERO LAS OBRAS DEL NUEVO TRASANDINO

COMO SE TRATA DE APROVECHAR LAS VIAS QUE YA ATRAVIESAN LA PAMPA ARGENTINA, SE BUSCARA EL TRAZADO POR EL PASO MAS CERCANO A SAN RAFAEL. — LO QUE SE COMENTA EN BUENOS AIRES Y LO QUE SE SABE EN SANTIAGO.

La prensa argentina se ha venido ocupando en los últimos tiempos, con interés de los estudios para una nueva línea ferroviaria transandina que proyecta la Empresa del Ferrocarril Buenos Aires al Pacífico.

Según las informaciones que se han publicado en Buenos Aires y que nuestros corresponsales nos han transmitido en su oportunidad, se trata de un ferrocarril que continuando la vía desde el Atlántico hasta San Rafael, punto que está al Sur de Mendoza, atravesaría la cordillera siguiendo el curso del río Atuel y entrando a Chile por la provincia de O'Higgins hasta tener como término, Rancagua.

La prensa argentina ha hecho variados comentarios sobre ese proyecto.

Hemos buscado las diversas informaciones que hay sobre el asunto en nuestro país y en realidad éstas son escasísimas, aparte de las que ya hemos publicado. En el Ministerio del ramo, por conversaciones que hemos tenido con algunos ingenieros, sólo se conocen los antecedentes relacionados con la autorización que se dió para que los ingenieros ingleses del F. B. A. al P. iniciaran sus estudios. Sin embargo, según parece, aún ese trabajo no habría sido llevado totalmente a término.

Entre los técnicos que informaron sobre esa autorización, existe el convencimiento de que una obra semejante demandará la inversión de grandes capitales, pues no es ese punto uno de los mejores para la realización de un proyecto si éste tuviera como único objeto el trasponer la cordillera. Hay sin embargo que observar que en este caso no se podría elegir un punto cualquiera, pues la empresa constructora lleva también en vista el aprovechar su enorme prolongación de vías desde Buenos Aires hasta San Rafael, trayecto tan largo como el que separa la capital del Plata, de Mendoza.

A propósito de los pasos de la cordillera, uno de nuestros entrevistados nos explicaba que en realidad era más fácil suponer que al proyectarse nuevos transandinos se eligiera la parte más al Sur si se buscaba economías, pues cualquier trazado al Norte de Juncal, desde donde ya la cordillera empieza a ser más alta y más ancha, exigiría elevarse a más de cuatro mil metros o hacer túneles con centenares de kilómetros...

En cuanto al trazado de San Rafael a Rancagua, estiman que no toparía con tales tropiezos, pero demandará, sin embargo, gran cantidad de dinero...

—¿Y cree usted que eso conviene?

—Sobre ese punto no podemos opinar, replican nuestros entrevistados. Desconocemos los fines que guían a la empresa mencionada, la cual probablemente ha estudiado ya anticipadamente los negocios que le convienen. Pues no hay que pensar sólo en los negocios agrícolas, que a lo mejor se tienen también en vista asuntos mineros en esa región. De todos modos, cuanto nuevo ferrocarril se construye no hace sino beneficiar al país.

En realidad, las informaciones sobre el asunto, son escasas, y es de lamentar que no se tengan noticias más concretas sobre una cuestión que es interesante, como que abre un nuevo camino de intercambio. Conocido es del público el beneficio que reporta cada uno de estos ferrocarriles, como ya ha quedado demostrado con los existentes, y en especial con el transandino por Juncal.

—Y ¿cuánto creen ustedes que costaría este nuevo ferrocarril?

Ante el silencio absoluto que sigue a esta pregunta, nos atrevemos a insinuar: "¿Se puede aceptar como aproximada la cifra de diez millones de libras esterlinas, de que se habla en los círculos ferroviarios argentinos?"

—¡Quizá! ¡Probable! ¡Acaso no tanto!...

Ecos del veraneo

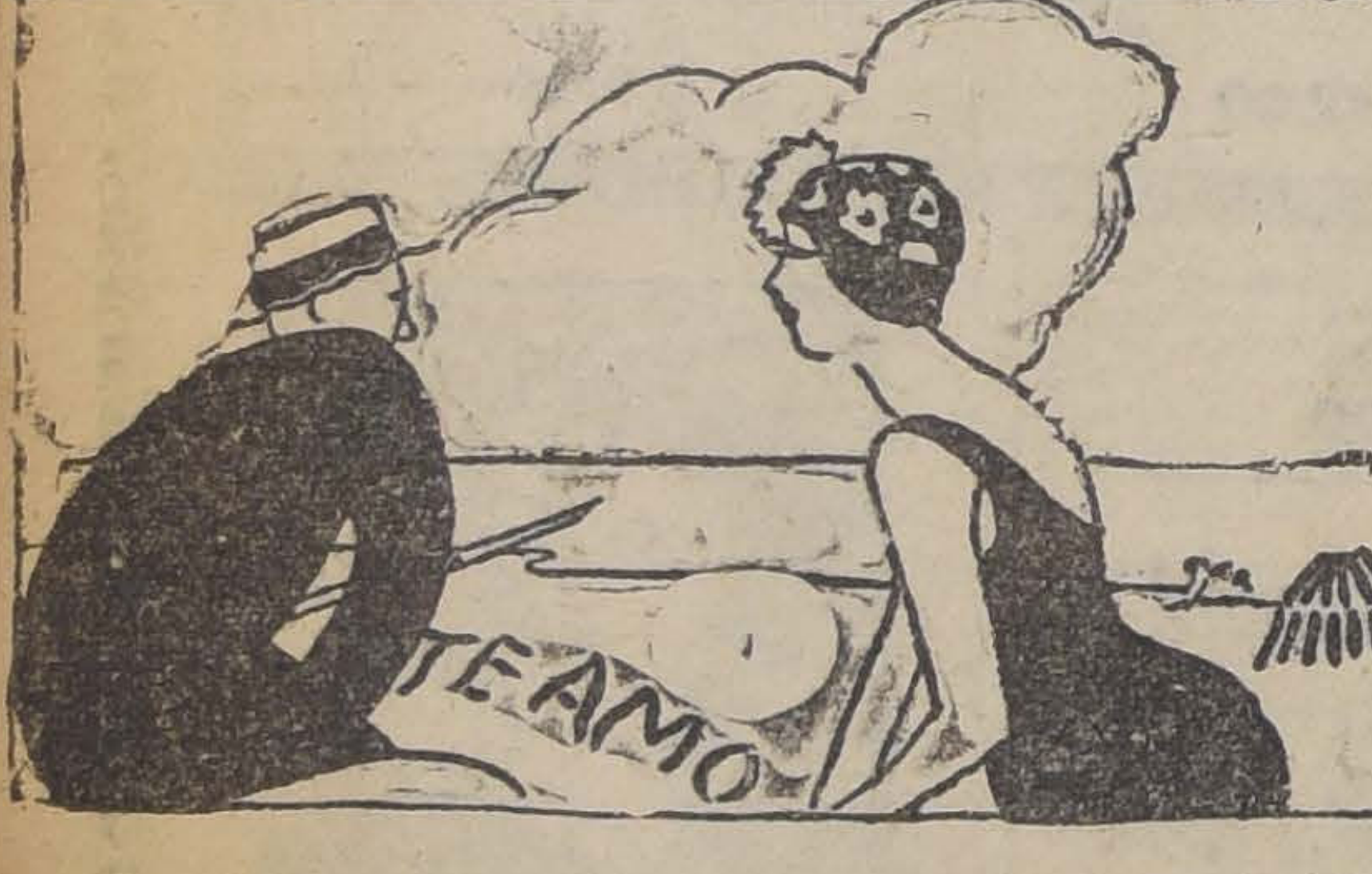

EL. — Le ruego, Margarita, leer estas deliciosas palabras.

ELLA. — ¿Te amo? Más deliciosas me habrían parecido estas otras: "Té Ratanpuro".

PRESIDENTE ALESSANDRI
ARROZ REGULAR

EL MEJOR CIGARRILLO
BOQUILLA AMBRE
20 ctvs.

Sociedad Aurífera Marga - Marga

En conformidad a lo dispuesto en los artículos 24, 25 y 26 de los Estatutos, cítase a reunión general ordinaria de accionistas de esta Sociedad, para hoy a las 5 P. M., en los salones de "El Diario Ilustrado".

En esta reunión se dará cuenta de la Memoria y Balance semestral y se tratará de asuntos relacionados con el financiamiento del negocio.

Santiago, 31 de Marzo de 1925.
RUPERTO A. BAHAMONDES,
Presidente.
A. DAGNINO O.,
Secretario.

Elixir Clorhidro Pépsico
DEL LABORATORIO CHILE
AMARGO APERITIVO, TONICO Y DEGESTIVO

Los Almacenes Cooperativos de las Cajas de Ahorros
ALMACEN EX-IQUIQUE
ESTADO 85-87
TELEFONO 2373

Para servir esmeradamente a su clientela y al público en general, ha ensanchado al doble sus elegantes locales donde se están terminando los arreglos para presentar las instalaciones en la forma más moderna.

Economice
TIEMPO Y DINERO
comprando sus medias y calcetines directamente en la
FABRICA
Santo Domingo 1031

MUEBLERIA COLON
56 - BANDERA - 58
GRANDES REBAJAS DE PRECIOS - NUEVO Y ESPLENDIDO LOCAL —

GRATIS

Nota Importante a las Señoras:

Llegó, de vuelta de vacaciones, la señora especialista en belleza del cutis, y, como antes, sigue ofreciendo **gratuitamente** instrucciones para hermosearlo. Consultas de 9 a 12 M. y de 2 a 4 P. M. Tenga presente que ganará usted diez años de juventud con sólo visitar nuestra casa. Pase usted con toda confianza a la

CALLE SANTO DOMINGO 1280 altos
CASI ESQ. DE TEATINOS (CASA PARTICULAR)

Apunte inmediatamente esta dirección, porque es preciosa para Ud. Será atendida gentil y reservadamente y quedará contenta de haberlo hecho.

Tratamiento de cutis reseco, grasoso, sudoroso, extirpación de vello, espinillas, pecas, paños, rojeces, quemaduras de la piel, grietas, eczemas; caspa, caída del cabello, tintura de canas y todos los cuidados de embellecimiento personal.

Otra Nota Importante:

HABIENDO TRASPASADO EL LOCAL DE PERFUMERIA, EX - LABORATORIO PEREZ BARAHONA, QUE ESTABA EN PASAJE MATTE N.° 58, NO SE SEGUIRAN VENDIENDO ALLI LOS PRODUCTOS DE NUESTRA ACREDITADA CASA. HOY SE VENDEN EN SANTO DOMINGO N.° 1280 (ALTOS), CASI ESQUINA DE TEATINOS (CASA PARTICULAR), A PRECIO DE COSTO, POR NO PAGAR LOCAL NI EMPLEADOS.

OFRECEMOS:

!Señoras!

LOS PRODUCTOS DE BELLEZA

deben ser escogidos conprecaución para no causar daños en el cutis. Hay que saberlos colocar para que sean inofensivos y le hagan aparecer con un cutis natural. En nuestra Casa recibirá consejos personales y gratuitos. Miles de cartas de agradecimientos acreditan nuestros productos, que damos garantidos como sanos y medicinales para la piel.

LLEGO: "LECHE MARAVILLOSA".—Marca "Heliane" patentada. La única legítima es la que expende esta Casa. Da al rostro el brillo de los 15 años. Muy recomendable a las personas de cutis congestionado. Torna la piel tersa, mate, marfilina. Basta un frasco para convencerse del efecto de esta verdadera maravilla. ANTES, $ 15.00 frasco; HOY .. .. $ 10.00
CREMA CONTRA ARRUGAS. — Preserva el cutis de adquirirlas y deshace las más antiguas. La caja .. .. $ 3.00
BLANCO YATIF. — Le da al cutis un blanco y frescura de flor. Frasco .. .. .. $ 3.00
ROJO SERRALLO. — Preparación oriental. Da color tierno y natural a los labios y mejillas. Hoy $ 2.00
ROJO LIQUIDO VEGETAL. — Frasco .. .. .. $ 1.50
DEPILATORIO INOFENSIVO. — En diez minutos depila, dejando el cutis terso y como si nunca hubiera existido vello. Indispensable para bañistas que tienen vello en piernas y brazos. La caja .. .. $ 1.00
BANDOLINA. — Superior a todas las gomas habidas y por haber. Doblega el pelo más rebelde. Especial para las melenitas. Frasco .. .. .. $ 0.80
BRILLANTINA LIQUIDA. — Da brillantez de seda, muy natural. HOY .. .. .. $ 3.00
BRILLANTINA SOLIDA. — HOY .. .. .. $ 3.00
POLVOS ANTISEPTICOS DE TALCO. — Contra la traspiración de axilas y pies. Exquisitamente perfumados. La caja .. .. .. $ 1.20
POLVOS EN CAJA. — Muy sanos. HOY .. .. $ 5.00
POLVOS EN PAQUETE. — De arroz. HOY .. .. $ 1.20
POLVOS DENTIFRICOS. — Blanquean los dientes admirablemente. Especial para colegiales. La caja .. .. $ 1.00
VINAGRE AROMATICO. — Antes, litro, $ 10.00; HOY .. .. $ 8.00
BALSAMO CAPILAR. — Quita la caspa en ocho días y hace crecer el cabello. Litro: antes, $ 15.00; HOY.. .. .. ..$ 10.00
ELIXIR DENTIFRICO. — Especial para familias. Litro: antes, $ 12.00; HOY.. .. .. ..$ 10.00
COLONIAS FINAS. — Envase elegante. Especial para regalos. Un cuarto litro .. .. $ 7.50
PERFUMES EN ESTUCHE DE FRASCO Y CARTON.— $ 10.00, $ 7.00, $ 5.00 y .. .. $ 3.00

Recomendamos estos perfumes, que son verdaderamente oportunidades, para regalos a parientes, amigos y empleadas. Hay muestrecitas de perfumes que antes se vendían a $ 5.00; hoy a $ 1.50, con el fin de dar a conocer estos excelentísimos productos.

En todas las Colonias, Cremas, Polvos y Perfumes, hay muestras a poco costo.

¡Casa Particular!
Santo Domingo 1280 altos

DON AGUSTIN EDWARDS OPINA SOBRE EL LAUDO ARBITRAL

El señor Agustín Edwards, por medio de la siguiente nota ha respondido aceptando el cargo de Delegado ante el Comité Central Plebiscitario de Tacna:

"Señor Ministro:

He tenido el honor de recibir la trascripción del Decreto N.o 283, de fecha 24 del corriente, que me nombra miembro representante de Chile en la Comisión Plebiscitaria que debe constituirse en conformidad con el laudo arbitral expedido por S. E. el Presidente de los Estados Unidos de América, en la controversia sobre Tacna y Arica.

Al aceptar el cargo con que el Supremo Gobierno se digna honrarme, séame permitido ante todo agradecer a S. E. el Presidente de la República y a US. la prueba de confianza que me dispensan y expresar en seguida que no omitiré esfuerzos por que en el desempeño de mis funciones quede de relieve la pureza y correccción del procedimiento en que Chile se inspira; el elevado espíritu de conciliación que ha imperado siempre en sus tratos internacionales; el vivo deseo de cumplir y hacer cumplir en su letra y en su espíritu el Laudo Arbitral expedido por el Presidente de los Estados Unidos y el más escrupuloso celo por la severa imparcialidad de la Comisión Plebiscitaria.

De los términos del Laudo se desprende que el ánimo del Arbitro es que la Comisión Plebiscitaria de que formo parte ejerza, a más de la supervigilancia y reglamentación del acto plebiscitario, las funciones de Tribunal de Apelación para resolver las reclamaciones de las partes ante las Juntas Inscriptoras y Receptoras.

Sería para mí motivo de viva satisfacción que el Supremo Gobierno concordase con esta apreciación de la índole de las funiones que debo llenar como miembro representante de Chile en la Comisión Plebiscitaria".

CLINICA
DE LUIS A. BRAVO B.
Instalada según los adelantos modernos.
Unicamente para el tratamiento y curación radical de las enfermedades VENEREAS, GENITO-URINARIAS E IMPOTENCIA.
PUENTE N.o 562
(NOTA.— Más detalles en avisos profesionales).
N|0

SOBRETODOS "LIDDLE"
Desde hoy espondremos en nuestras vidrieras, las grandes novedades de 1925
CASA CERRI -- Ahumada 218

ENTREVISTA AL GENERAL NORTEAMERICANO HARBORD QUE SE ENCUENTRA EN SANTIAGO

UNA AMENA CHARLA CON ESTE ALTO JEFE MILITAR, QUE ACTUALMENTE ES EL PRESIDENTE DE LA "RADIO CORPORATION OF AMERICA"

Desde el Martes último es huésped ilustre de esta capital el general Harbord, quien junto con Pershing y otros dos grandes jefes del Ejército de Estados Unidos de Norte América, dirigieron la prodigiosa campaña realizada en los campos europeos, durante la guerra mundial.

El general James G. Harbord fué jefe del Estado Mayor americano a las órdenes directas del general Pershing durante la guerra europea; es un hombre que ha ocupado altísimos puestos en Estados Unidos al servicio de ese Gobierno, y ahora se encuentra en Santiago en calidad de Presidente de la Radio Corporation de América. En el Brasil y Argentina, que acaba de visitar, estudió la organización de la Radio con los más modernos métodos conocidos.

El general Harbord es uno de los poquísimos hombres que han logrado llegar a un alto grado en el ejército americano empezando de soldado. Ha servido sucesivamente a su patria en Cuba y Filipinas. Fué gobernador de la provincia de Moro en este último país y del Luzón Central y del Sur por más de diez años, de manera que habla muy correctamente en español.

En 1917 fué ascendido a teniente coronel y acompañó en Francia al general Pershing como jefe de Estado Mayor en cuyo puesto sirvió al cuerpo expedicionario durante todo el período de organización hasta Mayo del año 1918, en el período decisivo de la guerra. Se encontró en Verdun y en Chateau Thierry, cuando los alemanes fueron atajados en su máximo empuje. En 1919 fué enviado a Armenia en la misión militar americana.

En Noviembre 18 de 1922, el Secretario de la República del Norte aprobó el proyecto de retiro del Mayor General Harbord del ejército activo para hacerse cargo del puesto de Presidente de la Radio Corporation en cuyo carácter nos visita actualmente. Tieno pues una brillante carrera en diversos países y en momentos decisivos para la historia humana el ilustre norteamericano que nos visita actualmente

El general Harbord se ha hospedado en el Savoy Hotel, donde nuestra tenacidad de periodista lo persiguió con majadera insistencia, hasta obtener de él una corta entrevista.

Hombre de recia contextura física, de ademanes sobrios e imperativos, de gestos propios de un espíritu acostumbrado a dominar, con una palabra, a multitudes de sus semejantes, nuestra tarea no fué sencilla en presencia de su personalidad de relieves duros, como una obra de Rodin; pero una vez en la tarea, vimos afortunadamente allanado el camino ante una sonrisa franca y el amistoso ademán con que se expuso a nuestra curiosidad, invitándonos a interrogarlo:

Iniciamos nuestras preguntas en mal inglés y grande fué nuestra sorpresa cuando el general Harbord, advirtiendo nuestros tropiezos en el idioma, comenzó a respondernos en un buen castellano gramatical, aunque de acentuada pronunciación anglo sajona:

—¿Cuánto tiempo permanecerá Ud. entre nosotros? dijimos.

—Hasta el Miércoles venidero, día en que me embarcaré de regreso a New York en el vapor "Santa Teresa".

—¿Qué idea se ha formado Ud. de este país?

—Estoy encantado. Todo lo poco que he visto me parece extraordinario. Desde Caracoles hice mi viaje de descenso hasta Los Andes, en un carro de mano que solicité especialmente. Mi impresión fué extraordinaria. Aquellos paisajes no se borrarán fácilmente de mi retina. Quisiera volver algún día a repetir este viaje vigorosamente impresionante. Todo lo que he visto de este país me parece agradable. Algo superior a lo que me imaginaba. He realizado paseos deliciosos al Santa Lucía, al San Cristóbal y a Conchalí. Es esto un paraíso.

—¿Puede referirnos alguna anécdota interesante de la Guerra Europea o decirnos algo sobre algún momento álgido de la gran campaña?

—Lamento no poder satisfacer la curiosidad de Uds. en este punto, porque nada podría referirles sin nombrarme a mí mismo, y eso me repugna.

—¿Qué piensa Ud. del Plebiscito de Tacna y Arica?

—Creo que tanto Chile como el Perú, han encontrado el mejor medio para solucionar su viejo pleito de límites.

—¿Qué opinión se formaría el general Pershing de Sud-América?

—He recibido cartas de Pershing, según las cuales sus impresiones son muy halagadoras sobre estos países, como las mías. Se manifiesta muy satisfecho de haber realizado su viaje.

—¿Puede decirnos qué idea se tiene formado el pueblo americano de estos países?

—No puedo referirme a las impresiones de la gente ignorante, pero sí a las de las personas que los han estudiado Todas ellas son halagadoras para estas jóvenes nacionalidades, que tienen por delante un gran porvenir y realizan su labor de desenvolvimiento y progreso con admirables esfuerzos y actividades. Por mi parte, había leído mucho sobre América del Sur y había sido informado por muchas personas que la han visitado con detenimiento y vivo espíritu de observación, y puedo asegurarles que la buena impresión que me había formado, ha queda do muy por debajo de lo que esto en realidad es. Estas naciones tienen, en realidad, más importancia de la que yo me había imaginado.

—¿Es efectivo que los norteamericanos nos llaman países "de mañana", "repúblicas bananas" y naciones de "un caballo de fuerza"?

—¡Oh, eso es inexacto! Muy bien sabemos lo que son y lo que valen estos países. No podemos ignorar lo que producen; ni es posible confundirlos. Mi patria mantiene un intenso comercio con todos los países de América del Sur. Nuestros capitales están fuertemente comprometidos aquí, y todo lo de este continente tiene que interesarnos grandemente. No puede existir, en consecuencia, un americano medianamente ilustrado, a quien se le permita confundir la situación geográfica, climatérica, fuentes de producción, grado de civilización, fisonomía demográfica, de estas naciones progresistas. Eso de "países de bananas" debe ser una generalización de las Repúblicas Centro Americanas, en las cuales la United Fruit Co. tiene cuantiosos intereses en la explotación de las frutas tropicales, y con las que mantiene un activísimo comercio. Sería hacer una injuria a los hombres ilustrados de mi país, atribuirles una ignorancia semejante.

—¿Qué puede decirnos del futuro de la Radio en Chile?

—Aún no me he ocupado de estudiar a fondo entre Uds. esta materia que tanto me interesa; pero creo que si Uds. organizan un buen sistema de broadcasting, aquí como en todas partes, la Radio tiene un porvenir enorme. Sé que Uds., el gran diario de Uds., ha combinado sus servicios informativos con la primera estación de broadcasting de Chile, la Compañía "Radio Chilena" y me corresponde felicitarlos. Estimo, además, que la radiotelefonía, para que produzca todo su enorme poder de difusión y su maravillosa acción de acercamiento, entre todos los países y razas del mundo, debe combinarse con la radiotelegrafía y con las comunicaciones por cable.

Por otra parte, es esta una cuestión que merece largo estudio. Me he informado, eso sí, de que este país se encuentra en una buena situación geográfica, para que ella permita un considerable desarrollo de la radio, y espero que dentro de poco las comunicaciones radiotelefónicas y radiotelegráficas serán las preferidas por Uds. Conozco los esfuerzos realizados y no ignoro que han hecho mucho en poco tiempo.

—¿Piensa visitar las minas de cobre de Rancagua?

—Tengo grandes deseos de hacer una visita a esos minerales, pero probablemente me faltará el tiempo.

—¿Qué piensa del futuro de Chile?

—¡Oh, el futuro de Chile debe ser tan brillante como su pasado!!

—¿Quién cree Ud. que ganará el plebiscito? ¿Chile o Perú?

—Sólo aliento esperanzas, pero no poseo los conocimientos necesarios para pronunciarme sobre este problema. Puedo sí asegurar que presidido por el General Pershing, ganará el país que tenga mejor derecho...!!

—¿Le han agradado las mujeres chilenas?

—Perdóneme, mi agradable juicio no lo puedo revelar a un periodista.

—¿Qué piensa de nuestro clima y de la comida chilena?

—El clima es extraordinariamente agradable. Es el mismo que tenemos en muchas regiones de mi país. En cuanto a la comida, no puedo emitir juico, viviendo como estoy en un hotel.

Nuestro formulario de preguntas se había agotado, y nos pusimos de pié vivamente impresionados de la cortante y marcial precisión de las respuestas de nuestro entrevistado, quien, con serena y distinguida amabilidad, nos dijo al despedirse: "Siento mucho no haber tenido oportunidad de visitar otras partes de este bello e interesante país."

Si hemos logrado reproducir con alguna fidelidad la conversación con el General Harbord, la figura moral del gran personaje está trazada.

LA INTENDENCIA MUNICIPAL RESOLVIO EL PROBLEMA DE LA PAVIMENTACION

SE PRONUNCIARA SOBRE EL ABARATAMIENTO DE LOS ARTICULOS DE CONSUMO

Según nos manifestó en la tarde de ayer el señor Intendente Municipal, el problema de la pavimentación de la ciudad ha quedado resuelto con las medidas adoptadas por la H. Junta de Vecinos.

Próximamente la Corporación se preocupará del problema relacionado con el abaratamiento de los artículos de primera necesidad y para cuyo efecto el señor Intendente ha conferenciado con los miembros de la Junta de Vecinos y con el Gobierno sobre esta materia.

Como se sabe, la Municipalidad abordará este problema y lo solucionará por medio del mercado de las ferias libres.

EXPOSICION DE FRUTICULTURA

Hoy, a las 2 P. M., se verificará el remate de la fruta expuesta en la Exposición Frutícola, clausurada ayer en el Pabellón Centenario de la Quinta Normal.

Ayer concurrieron los alumnos de las Escuelas Públicas y Liceos de Santiago, a visitar la Exposición, en donde fueron atendidos por algunos miembros organizadores.

¿Quiere estar siempre bien peinado?
¡DANDERINA!

CASA REAL
Tiene el agrado de comunicar a su apreciada clientela
que mañana inicia por primera vez una gran :: :: ::
LIQUIDACION DE CALZADO
Será una venta extraordinaria POR QUINCE DIAS
A PRECIOS EXCEPCIONALMENTE BAJOS
Nadie debe dejar de APROVECHAR esta UNICA OPORTUNIDAD
Que se presentará desde mañana en la
CASA REAL - 310 Ahumada 314
SIRVASE IMPONERSE DE NUESTROS AVISOS EN LOS DIARIOS DE MAÑANA

INSCRIPCIONES PARA LAS CARRERAS DEL DOMINGO PROXIMO EN AMBOS HIPODROMOS

CLUB HIPICO

Premio ALMENDRO. — 1.400 metros. — Para caballos de tres años y más que no hayan ganado más de tres carreras. Peso: 48 kilos. Recargo de 4 kilos por cada carrera ganada. Recargo extra de 8 kilos a los ganadores de premios clásicos o reglamentarios. — Inscripción: $ 35. —Premio: $ 3.500 al 1.o (Jinetes aprendices)

R. de Espadas	60	Humorada.	50
Gin Cocktail.	59	Bellorita	50
Vagual..	59	Castellamare	50
Grenoble..	58	Tacabaya.	50
Castor ..	56	Lancetazo	48
Hyrcanie..	56	Payador.	48
Capitolio.	55	Pif..	48
Danaide.	54	Brecotelle.	46
Fiolidina	54	Kenmure..	46
Dax..	52	Agua Viva	46
Kintamo ..	52	Zona Seca.	46
Levantino	52	Masianela.	46
Serenísima	50		

Premio ALHAJA. — 1.100 metros. — Para caballos de dos años que no hayan ganado. — Peso 54 kilos. — Inscripción: $ 40 —Premio: $ 4.000 al primero.

Anastasio.	56	Aluvión..	54
Glorius Day.	54	Trenco..	52
Early Rose	54	Dulce..	52
Bacton Land.	54	Miserere.	52
Charmer.	54	Vigésima..	52
Galeno.	54	Agnes	52
Beau Nash	54	La Pingüina.	52
Acun Cahuen	54	Fleche..	52
Antu Chen.	54	Morza	52
Mistigris.	54	Dieppe..	52
Cintra II.	54		

Premio EL DEBUT. (Clásico) — 1.100 metros. — Para dos años nacidos en el país, que no hayan corrido ninguna clase de carreras.— Peso: 54 kilos — Inscripción $ 50. —Premio: $ 10.000 al primero.

L'Epatant.	54	Agua Real	52
Luxor ..	54	Lady Ada.	52
Glorius Day	54	Décima cuarta	52
Vaso de Oro.	54	Imperia	52
Antu Chen ..	54	Istria..	52
Maximalista..	54	Mala Nueva.	52
Gonesse.	52	Athala..	52
Baden Baden	52	Mundana	52
Mi Nena ..	52	Vig. Primera	52
Cocodette.	52	Monina.	52
Copa de Oro.	52	Kilvorita	52
Pontevedra	52		

Premio ALTANERO. — 2.400 metros. — Para todo caballo ganador. —Handicap. — Inscripción: $ 45 Premio: $ 4.50 al primero.

Almodóvar	59	Atorrante ..	42
Joid Bird ..	54	Ispahan.	40
Bombero	53	Fanfarrona	40
Já Já. ..	44		

Se reciben inscripciones para las siguientes carreras agregadas al programa del Domingo:

Premio ALANES. — 1.600 metros — Para todo caballo ganador de más de $ 10.000 — Handicap. — Inscripción: $ 35. — Premio: 3.500 pesos al 1.o.

Premio ABISMO. — 1.100 metros pesos o más. — Handicap. —Inscripción $35. — Premio: $ 3.500 al 1.o

Premio ACORAZADO. — 1.500 metros. — De venta. — Para caballos nacidos en Chile que se vendan por $ 7.000. — Precio: 58 kilos. — Descargo de 1 kilo por cada $ 500 menos en el avalúo. —Recargo de dos kilos por cada carrera de venta o remate ganada. — Inscripción: $ 35. — Premio: $ 3,500 al 1.o

HIPODROMO CHILE

Premio MACUL. — 1.200 metros

Jacinto ..	48	Galaor. ..	48
Cabro. ..	40	La Liga ..	41
Midinette ..	49	Est. del card.	42
Kosmos ..	40	Monoplano.	58
Kington ..	40		

Premio MAIPU. — 1.400 metros

Keysol.	58	Zumacal ..	45
Zinfadel. ..	51	Payador.	58
Labarador ..	49	Quidia ..	54
Dagmar.	46	Presidencia	47
Teno ..	52	Música.	57
Masaniela ..	49	Dione.. ..	48
La Primera	56	La Quinta.	49
Fragüilla	53	Mari Mangue	49
Toqui. ..	55	Calli Hue.	41
Krasme.	48	Highlander	50
Pif ..	56	Cartilla.	56

Premio MIRAFLORES. — 1.200 metros. — Juanilla, Javanesa, Florito, Madamo, Colorado Maduro, Brasilera, Nervo, Huerfanita, Morgiana, Diva, Glenley, Gleneuse y Marida.

Premio MULCHEN. — 1.200 metros. — Farrutín, General Prin, Variable, Dody, Torcacero, Leoncito, Jilguero, Kú Kú, Castellana, Eudon y Glacé.

Premio MAPOCHO. — 1.200 metros. — Facuo, Trotzky, Odioso, Güira, Alava, Lírica, Lanzafuego, Cáucaso, Pichardín, Iverdún, Straggler, Castor y Ellita.

Premio MALVILLA. — 1.200 metros. — Foch, Junín, Shoking, Kasaba, Valvén, Tarnopol, Toinette, Elliane, Madame Bobary, Jocelito, Latorre, Dax y Querella.

Premio MELIPILLA. — 1.200 metros. — Fiero, Banderolo, Gordiano, Georgette, Peloponeso, Pinturera, Castellano, Peyuco, Ilusa, Habilosa, Naides, Zambombo, Bolt y Jarana.

LOS TRABAJOS EFECTUADOS EN LA MAÑANA DE AYER EN EL CLUB HIPICO

Pista de carrera

Charmer

montado por aprendiz, Vaso de Oro por Alf. Siva, y Early Rose, por A. Molina, pasaron 1.100 metros en 1.11 2|5. Los dos primeros llegaron iguales, la potranca llegó a un cuerpo.

Mistigris

montado por P. Silva, pasó los 1.100 metros en 1.11 3|5.

Mundana

montada por un aprendiz y Miserere por 2.o Zamora pasaron 1.100 metros en 1.11. Ganó Mundana muy lejos.

Dulce

montada por J. Oregón y Baden Baden, por O. Contreras, pasaron 1.100 metros en 1.14 1|5. Llegaron iguales.

Gerolano

montado por G. Martínez y Artagnan por aprendiz, pasaron 1.100 metros en 1.14 2|5. Llegaron iguales.

Andes

montado por A. Molina y Mala Nueva, por M. Núñez, pasaron 1.100 metros en 1.14. Ganó Mala Nueva por dos cuerpos.

Isthria

montada por L. A. Orellana y Copa de Oro, aprendiz pasaron 1.100 metros en 1.16 2|5. Ganó la primera por un cuerpo.

Agua Real

montada por U. Ibarra y Emy Bell, por un aprendiz pasaron 1.100 metros en 1.11 2|5. Ganó la primera por 3 cuerpos.

Jineta y Facundino

montados por aprendices pasaron 1.100 metros en 1.15. Llegaron iguales.

Lise Fleuron

montada por L. Fuentes, Acuncahuen por aprendiz y La Pingüina por Am. Silva, pasaron 1.100 metros en 1.13. Ganó la primera por un cuerpo a Acuncahuen.

Kilvorita

montada por Al. Silva y Aluvion, por aprendiz, pasaron 1.100 metros en 1.14 2|5. Ganó Kilvorita por tres cuerpos.

PISTA DE ARENA

Rey de Espada

montado por P. Rebolledo trabajó 1.600 metros en 1.47 3|5.

Jaramago

montado por un aprendiz pasó una vuelta en 2.18.

Zona Seca

montada por un aprendiz pasó a voluntad 1.400 metros en 1.37 un quinto.

Brocatelle

montada por un aprendiz, atropelló 800 metros en 54; después de un descanso repitió igual distancia en 53.

Castellamare

montada por aprendiz, pasó a voluntad 1.400 metros en 1.38.

Bilanz

montada por J. Cifuentes, movió 600 metros en 40.

Zaratoga

montado por 2.o Zamora pasó 1.400 metros en 1.36 3|5.

Ispaham

montado por L. Fuentes pasó una vuelta 1.400 metros en 2.57; en la primera vuelta marcó 2.28 3|5.

Joy Bird

montado por L. A. Zamora pasó 1.000 metros en 1.7 3|5.

Cartilla

montada por R. Hernández movió 600 metros en 39 3|5; después de un descanso repitió en 40.

Cinta Roja

manejada por Alf. Silva, pasó 1.400 metros en 1.36.

Kavala

montada por un aprendiz pasó 800 metros en 55. 2|5.

Gin Cocktail y Agua Viva

montados por aprendices pasaron 1.400 metros en 1.40, llegaron iguales.

Kenmure

montada por un aprendiz pasó 1.400 metros en 1.33.

Prisca

montada por R. Hernández largó 1.200 metros en 1 19.

Harding

montado por J. Oregón, pasó 1.400 metros en 1.35 2|5.

Serenísima

montada por un aprendiz atropelló 700 metros en 45 3|5.

Tacabaya

montada por un aprendiz pasó 1.400 metros en 1.33 3|5.

Glenley y Masaniela

montados por aprendices, pasaron 1.400 metros en 1.39 4|5.

Ganó Glenley lejos.

Lancetazo

montado por un aprendiz largó 1.400 metros en 1.38 2|5.

INFORMACIONES HIPICAS

La dirección de la antigua revista hípica "El Pronóstico" ha resuelto crear en Chile una empresa que se dedicará a dar informaciones o pronósticos sobre carreras, tal como existe en los principales países europeos.

Estas informaciones serán el producto de los estudios sobre líneas de carrera y los datos de conocidos y competentes profesionales que ejercen actualmente el oficio de preparadores en el Club Hípico

Los interesados en conocer las condiciones para recibir estas informaciones, pueden pasar a retirar a Pasaje Balmaceda N.o 5, o pedir a casilla 3496 el folleto explicativo.

CLUB HIPICO DE SANTIAGO

Se pone en conocimiento de los interesados que en la Secretaría del Club Hípico se entregan diariamente, de 2 a 4 de la tarde las entradas de la temporada para propietarios de caballos, prensa y varios.

¿Quiere ganar en las carreras?
PIDA GRATIS
folleto explicativo para las informaciones de
"El Pronóstico"
Dirigirse:
PASAJE BALMACEDA N.o 5 o por Correo a Casilla 3496
Santiago

GUILLERMO ROJAS v. BENJAMIN MUÑOZ.-LORENZO CABALLERO v. JUAN DE D. PEREZ

En el Gimnasio del Centro Rodolfo Jaramillo" se llevará a efecto el Miércoles próximo una velada deportiva en el que tomarán parte los aficionados que encabezan estas líneas. Además tomarán parte conocidos aficionados de este Centro y de la capital, entre ellos Luis Correa, Ignacio Velozo, Herminio Rojas, Miguel Méndez, Oscar Parraguez, Joaquí Miranda y los profesionales Daves Mills y Arturo Palacios.

En reunión tenida por este centro el 25 de Marzo, se procedió a elegir el nuevo directorio que regirá los destinos d la institución durante el año 1925:

Presidente, don Francisco Zapata M.; Vice-presidente, don Arturo Llona B.; Secretario, don Alejandro Carvajal; Pdo-secretario, don Salvador Díaz; Tesorero, don Guadalupe Cortez; Pro-tesorero, don Miguel González; Directores, señores Vigilio Genari, Germán Larenas y Santiago Valenzuela. Administrador, don Carlos Gally.

Los aficionado sal box están al tanto de que la Federación Amateurs de Box de Chile ha solicitado el local al centro "Los Sports" para realizar un beneficio en favor del deportista Humberto Oros, que se encuentra enfermo.

La comisión que se tiene nombrada se ha venido reuniendo durante la semana pasada noche a noche, a fin de ir cambiando ideas para lograr el más completo éxito en la veleda pro Oros.

Hasta ayer eran varios los centros que se habían anotado como participantes de los encuentros que se están organizando.

Entre estos figura en primer lugar el "Benjamín Tallman", siguiéndole a continuación "Los Sports", "Cóndor", "Río Janeiro", "Germán Contreras", "Deportivo Medidores" y Mac-Kay".

El éxito de dicho beneficio se considera asegurado. La Amateurs goza de bastanto prestigio entre los amantes de la defensa propia; la personalidad del señor Humberto Oros en los distintos centros es indiscuiblemente; y finalmente, el pogama que se presentarrrá tendrá el atractivo de ser compuesto por aficionados de los centros que se han indicado.

Es probable que en la sesión que celebrará mañana la dirigente del box aficionado, se presenten nuevos concursos que vendrán hacer más hermoso el programa de la noche del Jueves 2 de Abril.

Es menester que todos los delegados hagan la más estricta propaganda entre sus asociados, ya sea verbal o por medio de las columnas de los diarios locale,s en especial por éste, que a todo lo que, sea obra en favor de algún deportista en desgracia, jamás se negará a entregar parte de sus columnas para que se logre el éxito deseado.

Este diario interesado en que el beneficio a Humberto Oros dé los más eficaces resultados, mantendrá al corriente a lo saficionados en general de los preparativos y muy especialmente al vecindario en que funciona el centro que tan gentilmente ha cedido su local.

Los matchs del próximo Lunes en el Teatro Ideal Cinema

GILBERTO ROMERO DE "LOS TIEMPOS" VERSUS ROBERTO RODRIGUEZ, POPULAR AMATEURS DEL "CONDOR F. C."

El próximo Lunes tendrán ocasión nuestros aficionados de presenciar buenas peleas en el Teatro Ideal Cinema, (ubicado en Mapocho 4337). Los encargados del match de fondo son los conocidos y populares amateurs Gilberto Romero, que se revela una esperanza para el Centro "Los Tiempos B. C." y Roberto Rodríguez, el as de los pesos gallos del Centro "El Cóndor B. C." Ambos peleadores son de reconocida habilidad boxeril y se desempeñarán el Lunes próximo en forma brillante.

En los preliminares tomarán parte Miguel Silva, Julio Muñoz, Santiago Escobar, Alberto Alonso, Tomás Fernández, Humberto Alvarez, Eduardo Muñoz y David Chandía.

AMADOR PEREZ SOLICITA LA REVANCHA A MERY Y SALAS.— El ex-campeón de Chile en el peso pluma, Amador Pérez, nos visitó con el objeto de pedirnos solicitemos en su nombre la revancha a los profesionales Filiberto Mery y Antonio Salas, este último actual campeón de Chile de peso pluma.

La revancha de Salas, nos dice Pérez, la solicitaré por intermedio de la Federación de Box de Chile, pues deseo recuperar el título perdido en el encuentro con este profesional y espero que sea mi desafío acogido tanto por la dirigente como por Salas, ya que cuento con los méritos suficientes para aspirar al campeonato que mantuviera por algún tiempo.

Pérez se encuentra en buenas condiciones de salud y entrenamiento y espera tanto de Salas como de Mery, le concedan la revancha que solicita, con lo que nuestros aficionados tendrían la oportunidad de presenciar dos encuentros de interés.

A. JOHN BULL.—Se le cita para hoy, a las 11 de la mañana, en Bandera 575.

A MANUEL MARTINEZ, se le cita urgentemente para hoy, a las 7 P. M., en la Federación de Box de Chile.

FEDERACION AMATEURS DE BOX DE CHILE.—Cita a reunión general de delegados para hoy, a las 9 P. M., en Libertad, esquina de Rozas. En esta sesión se dará cuenta sobre el beneficio que esta dirigente ha organizado para ayudar al señor Humberto Oros, profesional que se encuentra gravemente enfermo, y el vice-presidente de campeonatos dará cuenta de las numerosas inscripciones de peleadores.

CENTRO BOXERIL "RODOLFO JARAMILLO".—Mañana, en el cómodo Gimnasio que este Centro Boxeril posee en los andenes de la Estación Central, se llevará a efecto los anunciados encuentros, en el que tomarán parte conocidos aficionados de la capital.

El Directorio de la Institución, con muy buen acuerdo, dedicará esta velada como un homenaje a su presidente honorario, don Rodolfo Jaramillo, como un reconocimiento a sus méritos deportivos, desinteresados y altruístas.

Herminio Rojas y Joaquín Miranda, campeones que por tres veces consecutivas empataron el campeonato escolar, se encontrarán nuevamente en un match a cinco rounds.

Miguel Méndez, de la Casa de Máquinas, se enfentará con el conocido peleador Oscar Parraguéz.

Domingo Muñoz, el competente peleador del barrio Estación tendrá esta vez como rival, al científico Guillermo Rojas.

Juan de Dios Pérez, del "Globo", peleará el match de fondo con el mejor peso liviano del "Rodolfo Jaramillo", y de San Bernardo, que dado el esmerado entrenamiento a que se han sometido, harán una pelea de difícil pronóstico.

CLINICA
DEL Dr. L. CIFUENTES FIGUEROA
Enfermedades venéreas, ginecología y sífilis. Consultas de 8.30 a 10 y de 12.30 a 4 P. M.
SANTO DOMINGO 1953

Después de mi Mamita, Mentholatum es mi Mejor Amigo

Cuantos pequeñuelos dirían así si pudieran explicar su agradecimiento infantil por el alivio que reciben de Mentholatum! El remedio supremo para calmar las irritaciones ocasionadas por los pañales y para aliviar las rozaduras, erupciones de la piel y demás dolencias de los niños.

Mentholatum
Indispensable en el hogar

Cualquier accidente, aún el más pequeño, puede ser bastante peligroso si no recibe atención inmediata. Mentholatum, el remedio de mil aplicaciones, cicatrizante por excelencia, es el indicado para dolores de cabeza y garganta, neuralgia, golpes, contusiones, catarros, etc., etc.

Exija el legítimo Mentholatum en sus envases originales. Rechace las imitaciones.

De venta en las Farmacias y Droguerías.

Mentholatum

OBLEAS del DOCTOR CHINO
LI-WU-PAT
Inmejorables en los casos de grippe, resfriados, neuralgias, reumatismo, dolores de muelas y oídos. Absolutamente inofensivas
Pídalas en sobre y con la figura del Doctor Chino en la oblea
PRECIO: $ 0.40 CADA UNA
Por mayor: DAUBE Y CIA.

ALIMENTO "CHILE"
PARA LAS GUAGUAS Y ENFERMOS
LABORATORIO CHILE

La PROVIDENCIA

SOCIEDAD ANONIMA COOPERATIVA DE SEGUROS, AHORROS Y EDIFICACION

CAPITAL AUTORIZADO	$ 1.000,000.00
CAPITAL PAGADO	600,000.00
FONDOS DE RESERVAS ACUMULADOS	385,729.01

DIRECTORIO:

Presidente:
Don ELEAZAR LEZAETA ACHARAN

CONSEJEROS:
Don Alfredos Barros Errázuriz — Don Eduardo Puelma
Don Santiago Melo C. — Don Julio Giroz M.

Gerente:
Don ENRIQUE MEDINA C.

Santiago: Teatinos 254, 2.o Piso, Oficina 27 - Casilla 247 - Teléfono 744

8.a MEMORIA ANUAL QUE EL DIRECTORIO DE "LA PROVIDENCIA" PRESENTARA A LOS ACCIONISTAS EN LA JUNTA GENERAL DE MARZO DE 1925

SEÑORES ACCIONISTAS:

En conformidad con el artículo 44 de los Estatutos, damos cuenta a ustedes del ejercicio financiero del año 1924 y presentamos a ustedes el Balance correspondiente a aquel ejercicio y la Cuenta de Ganancias y Pérdidas

SECCION CONTRATOS DE CAPITAL.—Tenemos la satisfacción de comunicaros que ya tenemos liquidadas casi totalmente las pólizas emitidas en esta Sección. Por este concepto, hemos pagado en el año 1924 más de 200,000.00, siendo que se habían destinado $ 150,000.00 para ese objeto; con lo cual se alcanza a la suma de cerca de dos millones de pesos, devueltos al público; para lo cual hemos tenido que vencer dificultades y soportar duros sacrificios, ya que las imposiciones hechas por los dueños de esas pólizas estaban calculadas para ser devueltas después de largos períodos de años y acatando los Reglamentos del Gobierno, las hemos devuelto en breve plazo. Esperamos terminar en el presente año el total de las pólizas de esta Sección.

SECCION INCENDIOS Y RIESGOS DE MAR.—Consecuentes con nuestro propósito, hemos continuado la depuración de nuestra cartera; y, gracias a esto, hemos podido lograr que los siniestros durante el año 1924, que ha sido año de muchos incendios, hayan alcanzado solamente a $ 35,[illegible] siendo que el año 1923 subieron de $ 86,000.

SECCION VIDA.—Por primas de seguros de vida, hemos recibido $ 85,000 en el año, y por siniestros hemos pagado $ 15,000. Deducidos los gastos, hemos destinado el sobrante a reforzar las reservas para el futuro.

SECCION PROPIEDADES Y EDIFICACION.—Hemos realizado, a nuestro juicio, una favorable operación al vender en $ 800.00 nuestra propiedad de la calle Morandé, que teníamos estimada en nuestro último Balance en $ 653,000.

La compra de terrenos efectuada en Calera el año 1923 y de que os dimos cuenta en la Junta de Accionistas del año pasado, ha tenido también buenos resultados. Los chalets edificados y las casitas reconstruídas, se han vendido ya, obteniendo en algunas de ellas hasta $ 6.00 y $ 10.00 por vara del metro cuadrado de terreno. En la vecindad de nuestros terrenos la gran Sociedad Comercial Italiana "La Vadetta", ha adquirido una extensión de cuatro cuadras cuadradas, en donde ya se alzan los cimientos de una fábrica, en cuya construcción se invertirán varios millones de pesos. Es casi seguro que el paradero de Artificio, que deslinda con nuestra población, será elevado a categoría de Estación, atendiendo a la demanda de los agricultores vecinos. Nuestro negocio, pues, está asegurado en condiciones favorables.

INGRESOS Y EGRESOS. — El total de ingresos por las diferentes Secciones, en el año 1924, ascendió a la suma de.. .. .. $ 170,591.[illegible]
que, agregado al mayor valor del bien raíz Morandé 147, ya vendido.. .. .. 146,331.[illegible]
y a las reservas acumuladas de.. .. .. 283,846.[illegible]

hacen un total de.. .. .. $ 601,011.[illegible]

Los egresos, según detalle que va a continuación, ascienden a.. .. .. 455,293.[illegible]
Con lo que resulta un saldo disponible para reservas, según se distribuye en el Balance, de.. .. .. $ 145,729.[illegible]

NUEVOS DIRECTORES. — Para llenar las dos vacantes producidas en el Directorio, fueron designados los señores don Alfredo Barros Errázuriz y don Eduardo Puelma. A vosotros os corresponde ratificar o no esta elección.

Hoy expira el período por el cual fué nombrado director el señor don Julio Giroz; os corresponde reelegirlo o nombrarle reemplazante.

Debéis también designar dos Inspectores de Cuentas en propiedad y dos suplentes, que han de examinar las cuentas del año en curso.

Santiago, Marzo [illegible] de [illegible].

ELEAZAR LEZAETA ACHARAN, Presidente. — ENRIQUE MEDINA C., Secretario.

Balance General de «La Providencia»

EN 31 DE DICIEMBRE DE 1924

ACTIVO

Bolsa Comercial de Chile.—Saldo de precio de la propiedad Bandera 156		$ 111,666.79
Sociedad de Renta y Edificación. — Saldo de precio de la propiedad Morandé 147		181.380.00
Granjas de Providencia. — Propiedad de 80,000 m2., adquirida en Calera y edificios		530,938.50
Préstamos Vida		12.245.00
Cuentas Ctes. Agentes Conts. Cap.	$ 63,611.58	
Cuentas Ctes. Agentes Vida	18,839.94	
Cuentas Ctes. Agentes Incendios	66,605.04	149.056.56
Mobiliario e instalaciones		52,425.04
Mobiliario de Agencias		23,737.97
Préstamos Hipotecarios		14,729.60
Cuentas Ctes. Canjes Incendios	$ 33,015.46	
Reseguros Incendios por Cobrar	47,001.76	
Primas Incendios por Cobrar	28,230.78	108,248.00
Efectos a Cobrar		114.302.30
Material y Utiles		39,598.30
Préstamos S|. Conts. Cap.		18,704.58
Acciones		3,540.00
Caja		697.99
		$ 1.112,488.58

PASIVO

Capital Pagado		$ [illegible]
Fondo de Reservas Capital	$ 240.000.00	
Reservas de Vida	75.947.84	
Reservas de Incendios y Conts. Cap.	69,781.17	[illegible]
Siniestros Incendios por Liquidar		[illegible]
Préstamos de Reaseguros Vida		[illegible]
Banco Nacional	$ 5,494.76	
Banco Español de Chile	52,506.02	[illegible]
Operaciones Pendientes		[illegible]
Efectos a Pagar		[illegible]
Depósitos		[illegible]
Dividendos de Accionistas por Pagar		[illegible]
Primas por Cobrar Vida		[illegible]
		$ [illegible]

Cuenta de Ganancias y Pérdidas en 31 de Diciembre de 1924

DEBE

Asignaciones Agentes Vida		$ 1,200.00
Publicaciones y Propaganda		3,037.50
Gastos Generales	$ 23,606.70	
Gastos Generales conts. Cap.	79.60	
Gastos Incendios	7,739.58	31.425.88
Comisiones s|. Const. Cap.	$ 2,555.32	
Comisiones Vida	223.60	
Comisiones Incendios	14.199.68	16,978.60
Reaseguros Incendios		53,128.16
Banco Hipotecario de Chile		5,735.80
Siniestros Vida		15,000.00
Renovaciones de Reaseguros Vida		206.85
Honorarios		2,650.00
Impuestos y Contribuciones		6,169.70
Premios por Sorteo		375.00
Siniestros Incendios		35,658.36
Liquidaciones Const. Cap.	$ 167,718.72	
Cancelaciones Const. Cap.	32,600.00	200.318.72
Liquidaciones Pólizas Vida		6,505.00
Sueldos Conts. Cap.	$ 18,314.00	
Sueldos Administración	41,265.55	
Sueldos Incendios	15,274.00	
Sueldos Vida	3,020.00	77,873.55
Intereses s|. Prést. Reaseguros Vida		30.35
Reservas de Vida, Incendios y Contratos de Capital		145.729.01
		$ 601,022.48

HABER

Suma que resulta al Haber de esta cuenta por Primas de Vida, Incendios, Riesgos Marítimos, Renovaciones de Contratos de Capital, Arrendamientos, Valorización de Propiedades y Reservas acumuladas	$ [illegible]
	$ [illegible]

Santiago, 31 de Diciembre de 1924.

RUPERTO DE LOS REYES, Contador — ENRIQUE MEDINA C., Gerente

Certificamos haber practicado el examen del Balance General y Cuentas de Ganancias y Pérdidas y hemos encontrado todo conforme con los Saldos del Libro Mayor.

Santiago, 26 de Marzo de 1925.

EDUARDO MONTES G. H., Inspector de Cuentas — JORGE SECO DE LA CERDA, Inspector de Cuentas

Por toda la presente Semana
CONTINUAREMOS NUESTRA GRAN OFERTA DE CALZADO

$ 11.80
ZAPATILLAS cabritilla y charol, tacos Luis XV, cubano y suela
(SALDO DE NUMEROS)

$ 14.80
ZAPATILLAS de cabritilla y charol, taco bajo y medio
(NUMERACION SURTIDA)

$ 15.50
ZAPATILLAS de cabritilla y charol, tacos Luis XV y cubano, calzado hecho a mano
(NUMERACION SURTIDA)

INSISTIMOS EN LA CONVENIENCIA QUE PARA USTED TIENE EL VISITARNOS, PUES, A MAS DE ESTOS TRES LOTES QUE OFRECEMOS. TODOS LOS DEMAS ARTICULOS TIENEN UNA REBAJA DE UN 25 POR CIENTO

LA FORTUNA - Puente 732

FOOT-BALL

¿Qué pasa en la Asociación de Arbitros?

Numerosos árbitros oficiales y aspirantes se han acercado a nuestra Redacción, a fin de inquirir noticias de la Asociación de Arbitros de Chile, Sección Santiago, pues, han visto qué las instituciones directrices de la capital han empezado sus competencias y se les pide a ellos dirigir las partidas, sin que hasta el momento se haya designado las listas de rigor.

Por otra parte, el Directorio de la Asociación no se ha reunido para imponer a sus componentes, de la marcha de la institución; y regularizar sus actividades.

Hacemos traslado de esta justa petición a quienes corresponda.

Liga Infantil de Foot-Ball

El consejo de esta corporación se reunirá hoy, a las 8.30 P. M., en Rosas 1022.

Se nombrará director, bibliotecario y aprobbará las reformas reglamentarias.

En esta sesión se cerrarán las inscripciones de las diversas series.

VISTA HERMOSA INFANTIL v. WANDEREER INFANTIL. — En la tarde de anteayer, en la cancha de San Ramón, se efectuó el encuentro concertado entre los primeros y segundos cuadros infantiles de estos culbs, donde se puso de manifiesto el entusiasmo y preparación de los cuadros.

El Wanderer II triunfó sobre Hermosa I venció al Wanderer I por 3 goals contra 2.

GERMINAR F. C. — Esta institución dió término el Domingo pasado a su campeonato de football que tenía como primer premio un hermoso trofeo que lleva el nombre de don Dimas Muñoz.

Quedaron clasificados en los puestos de honor los cubs Jorge V, Germánico y el Cuatro Naciones.

Hoy, a las 8.30 P. M., tendrá lugar una reunión, a la que quedan citados los delegados de los clubs antes nombrados, además deben asistir todos los socios para resolver asuntos de suma importancia.

Secretaría: Calle Valparaíso 1064, casa 15.

ATLETISMO

Centro Deportivo Flamengo

Cita a Junta general para mañana, a las 9 P. M., en "El Diario Ilustrado".

Tabla: Carreras a la Cisterna y paseo campestre, sesión solemne en celebración del segundo año de vida.

Se encarece la asistencia.

SANTIAGO ATLETICO. — Se nos pide advertir a los atletas señores Luis Moller, Armando Villarroel y José Drouilly que pasen por la secretaría, Chacabuco N.o 59, donde se les hará entrega del premio de la posta vencedora en el torneo de los clubs Green Cross Gold Cross y Santiago Atlético de 4 x 400.

Cita a junta general para el Viernes a las 9 P. M., en Morandé 750.

CICLISMO

ASOCIACION CICLISTA DE SANTIAGO. — Cita a junta de delegados para hoy a las 9.30 P. M., en San Diego 188. Se ruega la asistencia por tratarse de la delegación de corredores que deberá participar en las carreras que organiza para el próximo Domingo La Unión Ciclista de Valparaíso.

CLUB CICLISTA CENTENARIO. —Cita a Junta general para hoy, a las 9 P. M., en la Casa de los Ciclistas, Arturo Prat 514.

Tabla: Forma en que se disputará la bicicleta donada por el señor Trepuccioni, sección box y excursión de Semana Santa.

SE PRODUCE LA UNIFICACION DEFINITIVA DE LOS DEPORTES NACIONALES

EN LA MAÑANA DE AYER QUEDA FIRMADA EN LA MONEDA, EL ACTA DE COMPROMISO QUE DA VIDA LEGAL A LA CONFEDERACION DEPORTIVA DE CHILE

A las 11.30 de la mañana de ayer se ha firmado el acta definitiva de unificación de los deportes, trascendental paso que viene a unir en fuerte y fraternal abrazo a todos los deportistas chilenos.

El acto se verificó en la sala de despacho del Edecán del Presidente de la República, capitán señor Ramón Cañas Montalva, presidente a su vez de la Confederación Deportiva de Chile, encontrándose presente el señor Alberto Davidson y los deportistas señores Luis Lorca Meléndez, Luis Pezoa Guzmán, Carlos Valdivieso G., Raúl Slater y Arturo González.

El acta de compromiso fué firmada por los señores Cañas y Davidson, y dice así:

ACTA SOLEMNE DE COMPROMISO

"Las entidades que al final de esta acta se indican, debidamente representadas por las personas designadas, cuyos poderes se acompañan en actas separadas, en atención a que han sido reconocidas expresamente como directivas únicas en sus respectivas ramas por las dos entidades dirigentes del deporte en la actualidad, la Confederación Nacional de Deportes y la Confederación Chilena de Deportes, acuerdan reconocer ampliamente a la nueva dirigente única de los deportes nacionales, la Confederación Deportiva de Chile, continuadora de sus actividades en general, comprometiéndose a desconocer en el hecho y en el derecho a toda otra entidad que pretenda vivir persiguiendo los fines de exclusividad directiva con que ha sido creada la Confederación Deportiva de Chile.

Las entidades que firman la presente acta, al reconocer a la Confederación Deportiva de Chile, extienden su reconocimiento implícitamente a los derechos y atribuciones que ésta actualmente tiene, sin que, tampoco, se desconozca las facultades que cada una de las componentes tienen dentro de las actividades y resoluciones que en el futuro se desarrollen en el seno de la Confederación Deportiva de Chile.

En constancia firman: Federación de Clubs Gimnásticos de Chile. — Federación de Basketball y Volley-ball de Chile. — Federación de Excursionistas y Exploradores de Chile. — Asociación de Natación y Water Polo de Chile. — Unión Ciclista de Chile. — Asociación de Paperchase de Chile. — Aero Club de Chile. — Asociación de Law-Tennis de Chile. — Federación de Deportes Náuticos de Chile. — Asociación de Deportes Atléticos de Chile. — Federación de Box de Chile. — Federación de Esgrima de Chile.

Capitán RAMON CAÑAS MONTALVA. — ALBERTO DAVIDSON.

"De acuerdo con las notas de las sesiones de Directorio de ambas Confederaciones (Nacional y Chilena), pueden inscribirse una vez que se unifiquen o solucionen sus dificultades internas. — Football. — Federación de Tiro al Blanco. — Federación de Automovilismo de Chile.

(Fdos.): RAMON CAÑAS MONTALVA. — ALBERTO DAVIDSON."

Certán

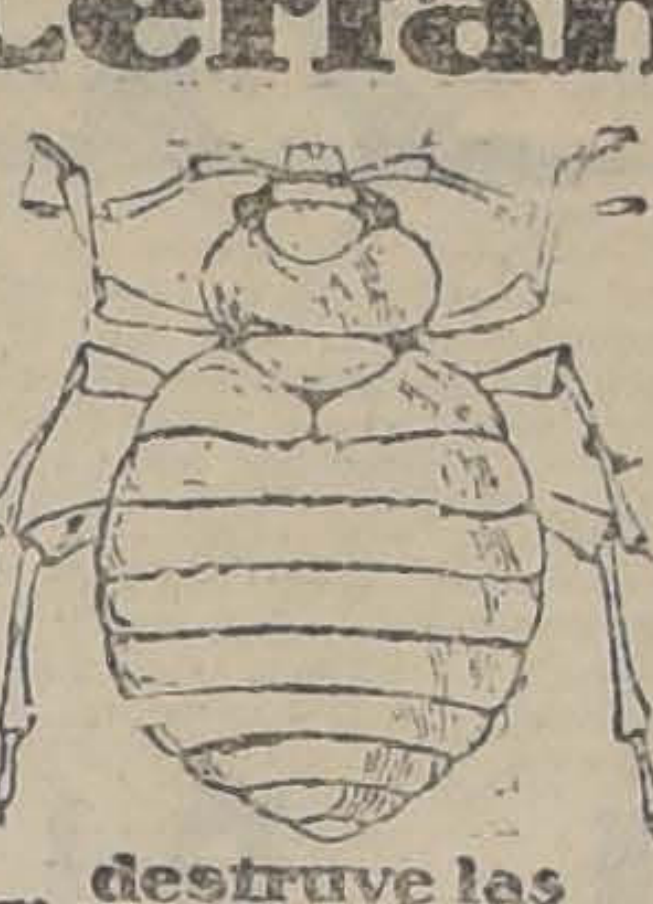

destruye las Chinches y los parásitos de los animales domésticos

BAYER

Para curar un resfriado en un día

todo el mundo toma el **LAXATIVO BROMO QUININA (Pastillas).** Los boticarios devolverán el dinero si deja de curar. La firma de E. W. GROVE se halla en cada cajita. Hecho por la Paris Medicine Co., St. Louis, E. U. de A.

HABANOS SELECTOS ¢80
HABANOS XXXX ¢60
Yo Fumo
Reina Victoria

CITACIONES

MAGALLANES F. C. — Directorio para hoy, a las 6 P. M., en "El Diario Ilustrado".

AUDAX ITALIANO. — Directorio para mañana, a as 9.30 P. M., en la secretaría San Isidro 92. P. M., en Rengifo 866.

FORLIVESI F. C. — Junta general para mañana a las 8.30 P. M., en Rengfo 866.

5 DE ABRIL F. C. — Junta general para hoy, a la hora y local de costumbre.

Tabla: preparatvios para la fiesta en celebración del 14.o aniversario del club.

ELEUTERIO RAMIREZ F. C. —Junta general para mañana, a las 8.30 P. M., en Maestranza N.o 236.

1.o DE MAYO JUVENIL E INFANTIL F. C. — Junta general para hoy, a las 8.30 P. M., en San Francisco 820.

MORNING STAR SPORTING CLUB. — Directorio para hoy, a las 9 P. M., en Independencia N.o 306.

VISTA HERMOSA F. C.— Junta general para hoy, a las 8.30 P. M., en Avenida Chile 493.

PRAT F. C. — Junta general para hoy, a las 8.30 P. M., en Bellavista 0550.

PATRICIO LYNCH F. C. — Junta general para mañana a la sora y local de costumbre.

PRIMAVERA F. C. — Junta general para mañana, a las 8.30 P. M., en Madrid N.o 1599.

PULMAGOL

TOS — BRONQUITIS
Y TODA AFECCION DEL PECHO,
BRONQUIOS Y PULMONES
SE CURAN CON
PULMAGOL
LEA USTED LO QUE DICE UN
EMINENTE FACULTATIVO

Certifico que he usado desde hace ya como seis meses el PULMAGOL Pasteur en los niños con coqueluche y afecciones bronquiales prolongadas con un éxito muy satisfactorio; encuentro que es ella una fórmula perfecta, igual cosa puedo decir de la preparación Fiocalcina lecitinada, en los niños raquíticos y convalecientes.
Santiago, 24 de Febrero de 1925.
(Firmado):
Dr. Juan Montenegro M.

M-29

EN HONOR DE UN DIRECTOR DEL AUDAX ITALIANO

LA COMIDA DE ANTENOCHE AL SEÑOR ABBONDIO VENNINI

En uno de los comedores de la pensión Bazzana, se verificó antenoche, el banquete al señor Abbondio Vennini, ofrecido por sus consocios del Audax Italiano y amigos, con motivo de su próxima partida a Italia, a visitar a sus padres, después de más de diez años de ausencia.

Más de ochenta comensales, entre los que notamos a prominentes miembros del comercio italiano, tomaron colocación alrededor de las mesas, cuyo local estaba perfectamente engalanado con flores y banderas.

Un bien servido menú y la desbordante alegría de los comensales, dió un tinte simpático y tradicional a la reunión, sobresaliendo los chistes de mala ley de Félix Corte; los no menos desagradable de José Caffi y los continuos hurras por el festejado y el club.

Correspondió al presidente del club, señor Alberto Caffi, ofrecer la manifestación en galanas frases, augurándole un feliz viaje al señor Abbondio.

Le siguieron en el uso de la palabra los señores A. del Gatto, representante de "L'Italia" en Santiago; L. Roatti, redactor de "La Nación"; Luis Comincini, E. Fantinatti, que declamó una jocosa poesía original. El festejado, quien agredeció emocionado éste acto de contraternidad y cariño y varios otros, cerrando la manifestación el señor Francisco Bollo.

Finalizada la comida, los concurrentes se trasladaron a casa de una conocida familia, donde se desarrolló una animada tertulia que terminó en las primera horas de la madrugada.

CHILE Y EL PROXIMO CAMPEONATO SURAMERICANO DE FOOT-BALL

LA FEDERACION DE FOOTBALL DE CHILE, QUE TENDRA A SU CARGO LA ORGANIZACION DEL GRAN CERTAMEN CONTINENTAL, ENTRA A OCUPARSE DE LA SELECCION DEL CUADRO NACIONAL

En presencia de la resolución adoptada por el Congreso Extraordinario de Montevideo, en el sentido de fijar la ciudad de Santiago como sede del Campeonato por la Copa América en 1925, el Directorio de la Federación de Football de Chile ha entrado a ocuparse activamente de la mejor manera de organizar el gran certamen suramericano.

El presidente de la colectividad directiva del football nacional, señor Carlos Cariola, se entrevistará en la presente semana con las autoridades gubernativas para arbitrar los medios de asegurar el éxito del torneo.

La Federación se ha apresurado además a oficiar a las ligas de sus registros dándoles a conocer oficialmente el acuerdo del Congreso y exhortándolas a que cooperen con el mayor celo a la rápida y eficaz selección del cuadro internacional chileno.

Noticias llegadas de provincias aseguran que, por su parte, las ligas se están preocupando de facilitar estos propósitos y preparan sus elementos para obtener el mayor provecho de orden colectivo en la jira que un conjunto de la Federación, próximo a elegirse como base del seleccionado, hará a las ciudades del sur durante los días de Semana Santa.

Para la formación del cuadro-base, las ligas y clubs metropolitanos, con cuyos dirigentes conferenció ayer el presidente de la Federación, han ofrecido prestar, desde luego, su concurso más incondicional.

De inmediato se dan como seguros componentes de este conjunto los nombres de jugadores que en su mayoría defendieron con bastante acierto los colores nacionales en el último campeonato continental.

El elenco de la Federación visitará, en primer lugar, la ciudad de Talca y haciendo escalas en los puntos principales llegará hasta Puerto Montt, desde donde espera regresar a fines de Abril para continuar la selección con las provincias del norte, de manera que el conjunto definitivo esté concentrado a mediados de Mayo. En estas condiciones tendría por delante más de tres meses para prepararse convenientemente.

Se puede, por consiguiente, anticipar que nuestro país estará muy bien representado en los concursos internacionales de Setiembre, en los que tendremos como huéspedes a las delegaciones de Uruguay, Argentina, Brasil, Paraguay y posiblemente Perú.

AUTOMOVILISMO

LA COMISION DE CARRERAS DE LA ASCIACION DE AUTOMOVILISTAS DE SANTIAGO

POSTERGA AYER LA FECHA DE LAS INSCRIPCIONES PARA LA PRUEBA DEL MES ENTRANTE, HASTA EL MARTES 7 DE ABRIL

Conforme lo habíamos anunciado, ayer en la tarde debían clausurarse las inscripciones para la gran carrera del circuito Sur de Santiago, que se verificará el día 19 de Abril próximo, y reunirse la comisión de carreras de la Asociación, para tratar los últimos detalles de la gran prueba y acordarlos.

Concurrieron a esta sesión los señores Antonio Escobar, Juan Blurton y Nicolo Almanza, y después de tomar en consideración numerosas solicitudes de Santiago, Valparaíso y Talca, acordaron los siguientes puntos:

1.o En vista de las numerosas demandas de Santiago y provincias, se acuerda postergar las inscripciones para la carrera de automóviles hasta el día 7 de Abril próximo a las 5 de la tarde.

2.o Se fija la partida de los coches que deban intervenir en la carrera, de minuto en minuto.

3.o Se modifica el artículo 15 del reglamento de la carrera en el sentido de que el coche que pierda su turno, queda fuera de concurso.

4.o Se fija las 8 A. M. en punto la hora de partida para el primer coche, y un minuto después, por orden estricto de sorteo, la de cada uno de los demás.

5.o El punto de partida y de llegada estará situado en la esquina de La Legua con Santa Rosa. Se correrá desde ahí hacia Puente Alto y se regresará por el camino de los bajos de Mena y Santa Rosa.

6.o La comisión de carreras volverá a reunirse el día Martes 7 de Abril próximo a las 5 P. M. a fin de efectuar el sorteo de las órdenes de procedencia y tomar los últimos acuerdos.

Por su parte, la secretaría de la Asociación de Automovilistas ruega muy encarecidamente a todos los que quieran inscribirse, se sirvan hacerlo a la mayor brevedad, a fin de no atrasar la confección del programa. Los datos últimos no será posible incluirlos en éste, de modo que los coches que se interesen porque aparezcan sus detalles, deben efectuar pronto sus inscripciones.

EXCURSIONISMO

FEDERACION DE EXCURSIONISTAS Y EXPLORADORES DE CHILE.—Esta institución, cita al Consejo de Delegados, para hoy, a las 9 P. M., en la secretaría, Carmen 197.

Figura en tabla la gran concención de excursionistas para los días de Semana Santa y otros asuntos de suma importancia.

CUERPO DE EXPLORADORES PILOTO PARDO. — El Domingo último verificó este cuerpo, con todo éxito, la exploración que tenía acordada a la quebrada de Los Maquis.

A las 5 A. M., partieron desde la secretaría un buen lote de

CUERPO EXCURSIONISTAS CAUPOLICAN. — El Domingo pasado, un grupo de entusiastas excursionistas de esta institución verificó una correría al hermoso lugar denominado "Paso de los afligidos".

Desde el momento de la partida la alegre muchachada no decayó en su entusiasmo y verdadero optimismo deportivo. Después de hacer un alto en el bosque de "Los Peumos", a las 7 A. M., se hizo desayuno y momentos después seguían al interior, internáronse en la cordillera para llegar a El Salto del Agua a las 10 de la mañana y a las 11.30 coronaban sus esfuerzos en el "Paso del Portillo". Es digno de citar la encomiable labor desarrollada por los socios señores Hugo Scaramelli, Francisco Asscreto y Pedro López, que en todo momento supieron dar el verdadero alcance que merecen estas correrías. A las 6 P. M., desde el Bosque de Los Peumos se efectuaba el regreso para llegar a Santiago a las 8.30 P. M. "pilotos" al mando del comandante en direccón del punto ya mencionado.

Después de dos horas de marcha se llegó sin novedad al sitio elegido donde se debía armar el campamento, y proceder en seguida por grupos a hacer el reconocimiento del punto ffijado para explorar.

Una vez almorzados y dado el descanso necesario, se organizó una ascensión a un alto picacho para probar la pericia de los exporadores, en la que venció el abanderado Leopoldo Silva.

A las 5.30 P. M., se organizó el regreso y se llegó a la ciudad a las 8 P. M., sin novedad.

BASKET-BALL

CLUB DEPORTIVO BRASIL. —Cita a junta general para hoy a las 9 P. M., en e local de costumbre.

Tabla: Afiliación a la Liga de Basket-Ball, campeonato por el trofeo Ramón Díaz.

CUERPO EXCURSIONISTAS JORGE MATTE G. — El 5 de Abril será la inauguración oficial del Campo Deportivo Jorge Matte G. que se encuentra ubicado en la calle Concepción 1366.

Con este fin llegará el Sábado a esta capital el conjunto del "Nestares" de Valparaíso con el objeto de medirse en un match de Basket Ball con el Jorge Matte, en dsputa de la Copa Nestares y cinco medallas.

A este acto serán especialmente invitados el presidente honorario don Jorge Matte G., los dirigentes de las instituciones deportivas y la prensa de la capital.

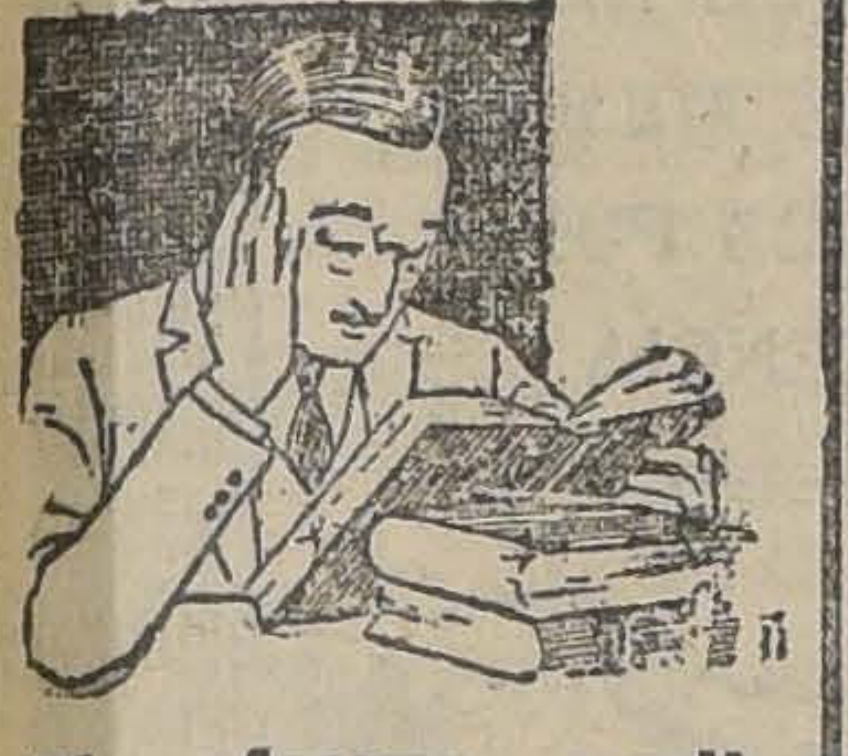

El esfuerzo continuado del cerebro

acaba por vencer al hombre más fuerte, pues ello representa nada menos que el paulatino agotamiento del elemento vital de nuestra existencia: el fósforo organico. Como el organismo no produce este fósforo en cantidad suficiente por vía de alimentación para cubrir el desgaste, hay que recurrir, por lo tanto, a una combinación fosforada. **LA FITINA,** por su riqueza excepcional en fósforo orgánico asimilable (22.8%), es el único preparado científico de resultados positivos: restablece el sistema nervioso, reintegra las energías perdidas y devuelve al cerebro su potencialidad. Si dudara, consulte a su médico. Solicite un folleto explicativo gratis.
En las buenas Farmacias, en cápsulas y comprimidos.

FITINA
REINTEGRA
La Vitaidad
UNICOS FABRICANTES
Sociedad para la Industria Química en Basilea
BASILEA (SUIZA)
Representantes generales para Chile:
EMILIO HAAS y Cía.
SANTIAGO
Miraflores 382. — Casilla 2658

MUEBLES
DE COMEDOR, DORMITORIO, ESCRITORIO
A precios sumamente bajos, con grandes facilidades en el pago, vende:
LA SAN ANTONIO
MONEDA 952
FRENTE CASA MUZARD

DEPOSITO DE SULFATO DE SODA ANHIDRO
Ofrezco para entrega, por pequeñas y grandes partidas. Contratos por entregas mensuales, desde DIEZ toneladas arriba.
A. DE RAMON C.
MATUCANA 101. — TELEFONO 98 ESTACION

USE
GOMINA
AMERICANA BRADY
PARA PEINARSE A LA MODA
Venta en peluquerías farmacias y perfumerías
FRASCO GRANDE $ 7.20
FRASCO CHICO $ 4.40
TUBO $ 2.20
EVITE USAR IMITACIONES

OBESIDAD. afecciones del Hígado, GOTA y para purificar la sangre, use:
SAL DE KARLSBAD
YODADA
DEL LABORATORIO CHILE

TELEFONISTA
CON BASTANTE PRACTICA NECESITA CASA COMERCIAL.
Presentarse con pruebas de competencia en
AGUSTINAS 1116

SE COMPRA

dentaduras viejas, usadas y quebradas, pagando hasta 10 pesos por diente. Compro también monedas de oro, pesos, chauchas antiguas, oro, platino y plata.
PAGO ALTOS PRECIOS
ALAMEDA N.° 842
ESQUINA LONDRES

SE COMPRA

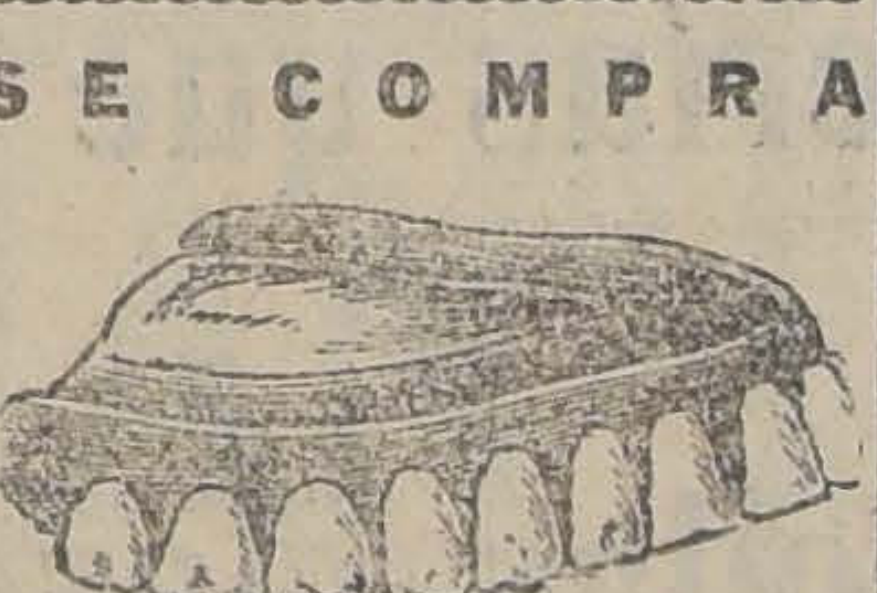

Y SE ARREGLA CUALQUIERA DENTADURA POSTIZA
Usada o quebrada. Compostura en el mismo día. Cómprase también dentaduras viejas o quebradas, pagando hasta diez pesos por diente y mucho más, y cualquiera joya usada, oro y platino.
Pago el mejor precio.
TALLER: ROSAS 1189
ESQUINA DE MORANDE

MUNICIPALIDAD DE SANTIAGO

SUBASTA PUBLICA

De orden de la Intendencia Municipal, se pondrán en subasta pública dos lotes de terrenos que sobraron de la expropiación hecha a doña Margarita Edwards v. de Gana, para abrir la calle Grajales, entre Dieciocho y Castro.

Bases y demás antecedentes se pueden consultar en la Tesorería Municipal.

La subasta tendrá lugar el día 6 de Abril de 1925, a las 5 P. M., en la Sala del señor Intendente Municipal.

EL TESORERO MUNICIPAL

CHALET
Por ausentarse de Santiago sus dueños, se vende en PROVIDENCIA, CALLE MIGUEL CLARO, hermoso chalet moderno, jardín, todo servicio.
PRIMER PISO: Comedor, salón, escritorio, pieza servidumbre, cocina, repostero, pequeño hall; SEGUNDO PISO: 4 dormitorios, pieza baño, pequeño hall. Además, construcción 2 garages con altos, Casita independiente 4 piezas y galponcito. Actualmente arrendada $ 500.
PRECIO: $ 68,000
Deuda hipotecaria: $ 24,000; resto, facilidades.
SIN AGENTES
Tratar:
— SANTO DOMINGO 1260 —
CASILLA 2455
M-6

CONSULTORIO
PARA PERROS Y GATOS
COMPLETO INSTRUMENTAL
LABORATORIOS, AMBULANCIA
AUTOMOVIL PROPIA
Consulta .. .. $ 5.00
Ambulancia, ida y vuelta .. $ 5.00
Dr. L. SCHMIDT HERMAN
SAN ANTONIO 457.— TELEFONO 3648

LO BUENO SIEMPRE ES MAS DURABLE
Por esta razón siempre prefiera las lamparillas
PHILIPS
Las más económicas y durables y las que producen mejor luz.
Importadores:
MORRISON & Co. - Santiago
En venta en todas las casas del ramo.

REXOL
EL REY de los ESMALTES
REXOL
MARCA REGISTRADA
EL REY DE LOS ESMALTES
BLANCO
EN TODOS
LOS ALMACENES
PRINCIPALES

EXPOSICION PERMANENTE

DE PIELES FINAS

EN LA

PELETERIA BLANCO ENCALADA

Modelos únicos escogidos personalmente por su dueño en las principales casa de París, Londres y Leipzig

Abrigos
Capas
Echarpes
Zorros
Pieles para adornos
PRECIOS
MUY
BAJOS

Delicias
ESQ. DIECIOCHO
Teléf. 4467.- Santiago

Visont de Canadá
Kolinsky
Petit-gris
Astrakán
Putois Lustré
Murmelle-Zibelin
Tourterelle
y Chevrette
Kid-Marrón
Casterette Topo
Armiño
ETC., ETC.

NUESTROS TALLERES PARA TRANSFORMACIONES SON ATENDIDOS POR CORTADORES DIPLOMADOS EN PARIS, LO QUE NOS PERMITE EJECUTAR LOS MEJORES TRABAJOS A PRECIOS FUERA DE TODA COMPETENCIA

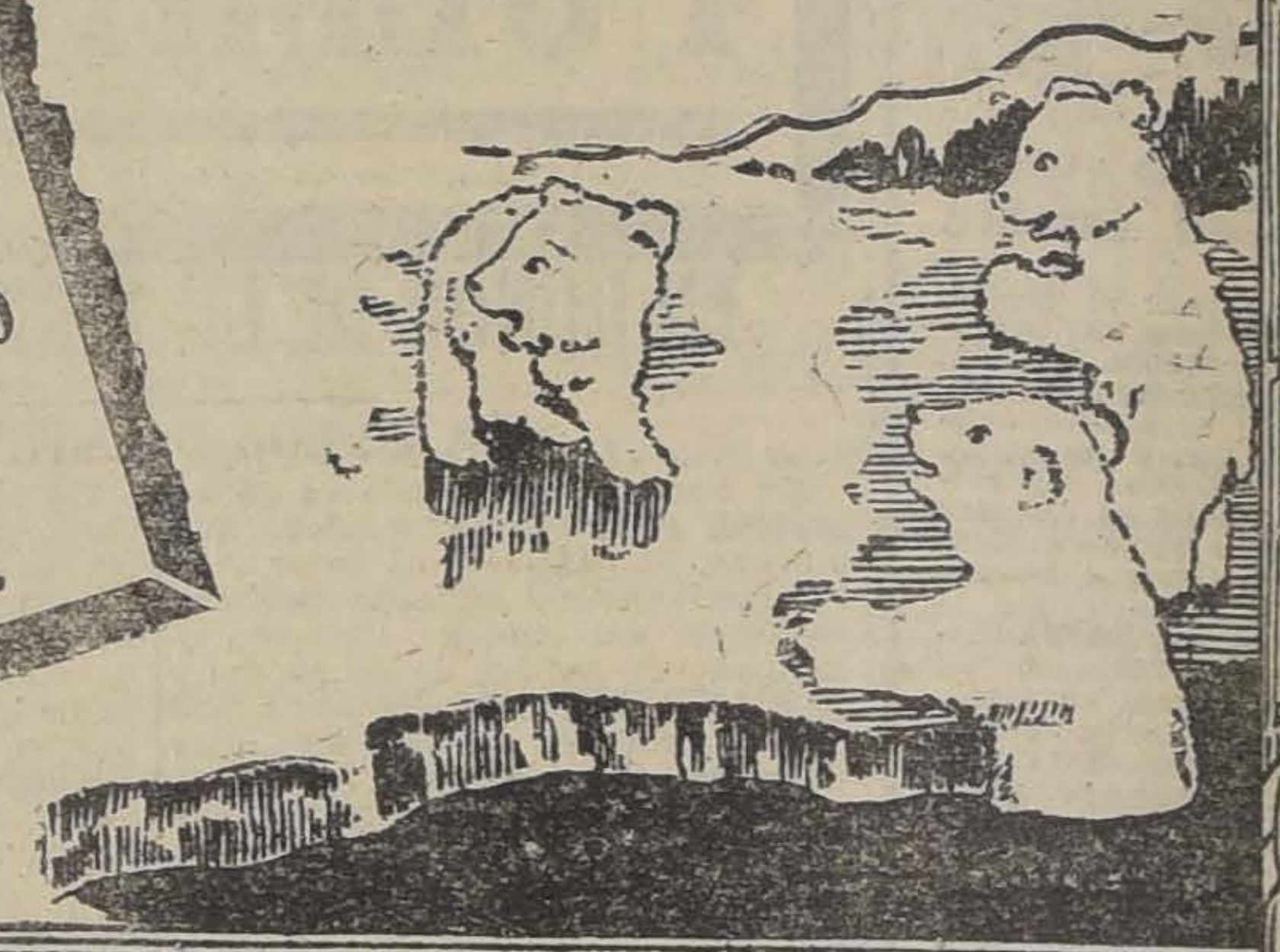

POR CAMBIO DE GIRO DEL NEGOCIO

Se realizarán inmediatamente de llegadas las siguientes mercaderías que se recibieron ayer de Europa:

Otomanes de todas clases, desde el clásico borlón grueso hasta el otomán crepe, popelinas finas, gamuzas lisas y labradas.

Se realizará una partida de telas de seda gruesas, a propósito para forros de pieles. Valen $ 50.-- el metro pero se darán a $ 30.-

Hoy habrá tambien una gran realización de RETAZOS de casimires.

CASA MATEO DELPORTE

EDIFICIO DE UN PISO. =:= Rosas 1260, entre Morandé y Teatinos

UNA COMISION DE HUELGUISTAS SE ENTREVISTARÁ HOY CON EL MINISTRO DE PREVISION SOCIAL

El personal de la Fábrica Francisco Irizar y Juan Maíz, se declaró en huelga.

Una comisión compuesta por los señores Vicente Castillo, Víctor Montero y Manuel Iriondo se acercó ayer a nuestra redacción, y nos ha manifestado que la huelga se debía a que habían presentado a los patrones un pliego de peticiones y que había sido rechazado por uno de los socios de la firma.

En vista de la situación creada a este personal, la comisión se dirigirá en la mañana de hoy al Ministerio de Previsión Social, a fin de dar a conocer al doctor Salas las últimas incidencias habidas entre los obreros y la Fábrica de Puertas y Ventanas "La Suramericana", establecimiento donde trabajan los obreros que nos visitaron ayer.

Se nos informó también por la comisión que el número de obreros que se encuentran en huelga alcanza a veintiocho.

UNA COMISION DE PROFESORES HABLARA ESTA NOCHE A LOS OBREROS DE MUEBLERIAS

Esta noche se efectuará en el local de la calle Eleuterio Ramírez 741, una interesante velada en que hablará una comisión de profesores sobre La reforma de la enseñanza.

Con este motivo, una comisión de la Unión de Obreros en el ramo de mueblería ha lanzado el siguiente manifiesto al gremio:

"Al gremio y a los trabajadores en general:

Nuestra reunión, consecuente con sus principios de elevar el nivel moral e intelectual de sus asociados, como igualmente de toda la familia obrera, ha acordado realizar una serie de ateneos y actos culturales a objeto de preparar e ilustrar la mente de los trabajadores a una cultura superior. Inicia hoy su tribuna con una importante conferencia que estará a cargo de varios miembros de la Asociación General de Profesores de Chile sobre el tema "La reforma educacional", proyecto este auspiciado por esa Asociación y que debe ser ampliamente secundado por nosotros y por todos los padres de familias que verdaderamente amen a sus hijos, y de acuerdo con el pensamiento de los profesores deseamos ver a nuestros hijos convertidos más tarde en hombres en vez de lacayos y productores en vez de parásitos. Queremos luz para nuestros cerebros oscuros por la ignorancia y vida para nuestros cuerpos agobiados por la miseria.

LA SOCIEDAD IGUALDAD Y TRABAJO

ACUERDA ENVIAR UNA NOTA DE FELICITACION A SU EXCELENCIA EL PRESIDENTE DE LA REPUBLICA DON ARTURO ALESSANDRI

En la última sesión de Directorio celebrada por esta sociedad se acordó enviar una nota de felicitación por su regreso al país al Presidente constitucional de la República de Chile, Excmo. señor don Arturo Alessandri Palma.

Acordó también enviar nota de agradecimiento a los señores Carlos Díaz, José D. García y Gerente de la Compañía de Gas de Santiago, por su generosa cooperacion en favor del policlínico que mantiene esta Sociedad.

Se nos pide hagamos presente a los consocios, que para el pago de sus cuotas pueden hacerlo todos los días a cualquiera hora donde serán atendidos por el administrador.

La comisión de fiesta está citada para hoy a las 8 y media P. M. con el fin de que se constituya y prepare su programa para el próximo aniversario social.

Matrícula de la Escuela Nocturna. —Como lo hemos venido anunciando la matrícula de este importante plantel de instrucción popular tiene abierta su matrícula todas las noches desde las 7 y media P. M. hasta las 9 y media P. M., funcionando varios cursos de instrucción, además un curso especial de dibujo industrial, al cual la institución le viene prestando especial interés.

50 BARRETEROS

se necesitan con urgencia para trabajos en Tocopilla (Compañía Anglo-Chilena Consolidada). Salarios de 10 a 20 pesos diarios, **siendo todos los trabajos a trato. Inscripción y examen médico:** desde el Martes, de 9 a 12 M. y de 2 a 7 P. M. **Salida:** el Jueves 2 de Abril. Amunátegui 85, entre Alameda y Moneda (señal bandera azul).

Sociedad Juventud, Palestina

En la junta general del día 29 se eligió el siguiente Directorio:

Presidente, don Stefano Costandil Readi.

Vice-presidente, don Nicolás Facuse.

Secretario, don Jacob Saade.

Vice-secretario, don Elías Facuse.

Tesorero, don Bichara Halabi.

Pro-tesorero, don Pascual Salah.

Directores, don Antonio Hmud, don Gabriel Majluf, don Salvador Mansur, don Jorge Simhan y don A. Halabi.

Centro de Estudios Sociales de los Metalúrgicos

Para el Domingo próximo a las 10 de la mañana se llevará a efecto un interesante ateneo en que tomarán parte distinguidos luchadores obreros.

Cuadro Artístico Alejandro Flores

Se pone en conocimiento de todos sus componentes que por haber un concurso pedido muy urgente, para el próximo Domingo, se cita para hoy a las 9 P. M. a las siguientes personas: señoritas Marujita García, Petit Montero, Agripina Villegas, Raquel Norambuena, Violeta Díaz, Ema González y a los señores Gustavo Silva, Santos Castelar, Arturo Díaz Enrique Cáceres Fernando Gil Humberto Carmona, Ramón Vargas, Miguel Prieto, José Pinto, David y Daniel Celis, Luis Navia, Rafael Torres, Emilio Escobedo, Enrique Norambuena, Juan y Luis Sáez.

CENTRO SOCORROS MUTUOS SAN MARTIN. — El Centro Socorros Mutuos San Martín, ha preparado para el Viernes 3 del presente una vesta en honor de la prensa.

SOCIEDAD LA UNIVERSAL LEOPOLDO LAGOS.—En la sesión de junta general celebrada el día 29, acordó:

Aprobar la memoria y balance del 1.er trimestre.

Eligió director a don Marcial Villarreal y secretario a don Elías Retamal;

Aprobó un proyecto que reglamenta una disposición del Servicio Sanitario;

Dejó pendiente otro proyecto que fija el monto de la cuota mortuoria y el plazo en que deberá estar cancelada; y otros acuerdos de importancia.

LOS TRANVIARIOS Y SU SITUACION ECONOMICA

Con el objeto de conocer los pormenores que atañan a nuestra situación económica y la contestación de la Gerencia, se cita para hoy, a las 9 P. M., a todos los miembros del Comité de Huelga y la comisión de la Gerencia. Esta reunión se llevará a efecto en el local de Bulnes, esquina de Martínez de Rozas, se encarece asistir a todos los miembros y en especial, a los de la Sección Victoria..

Mañana junta general en ambos locales.

LOS TRANVIARIOS DE SAN BERNARDO PRESENTAN UN PLIEGO DE PETICIONES A LA GERENCIA DE ESA EMPRESA

Una comisión de empleados del Tráfico de la Compañía de Tranvías Eléctricos de Santiago a San Bernardo, presentará en la a la Gerencia, en el cual están condenmañana de hoy un pliego de peticiones sados los siguientes puntos: Reforma del Reglamento de Castigos y uniformes para el personal.

ASOCIACION DE CHAUFFEURS DE AUTOBUSES

Este organismo deberá celebrar una importante reunión, hoy, a las nueve y media, en el local de los tranviarios, Martínez de Rozas, esquina de Bulnes.

El asunto principal de la tabla es la campaña que se iniciará a fin de obtener la derogación de las últimas disposiciones municipales sobre las patentes, y también. sobre la separación del Jefe de la Oficina del Tránsito, y la organización de la Comisión de Defensa.

Comité pro - mejoramiento económico del Gremio de Peluqueros

De orden del Presidente de este Comité se cita para esta noche, a las 9 P. M., en el local de la Sociedad de Peluqueros, Tarapacá 721.

En esta reunión se tratarán importantes asuntos relacionados con la campaña en que está empeñado el Comité, especialmente sobre la cuenta que se dará sobre las gestiones que se han hecho ante el Ministro de Higiene y Previsión Social.

Por este motivo se nos pide encarecer la mayor asistencia y puntualidad en la hora.

Sociedad Unión de los Tipógrafos

Habiendo tomado ya cuerpo la idea de los elementos gráficos de la capital de la posibilidad de formar una sola institución formada por todas las secciones de las distintas Imprentas, el Directorio de la Unión de los Tipógrafos acordó en su última sesión nombrar una comisión compuesta del presidente de la institución señor Arturo Moreno y C., del secretario y de un director para que inicien conversaciones al respecto con las comisiones nombradas por la Federación Obreros de Imprenta, Centro Recreativo Artes Gráficas y Unión Obreros de Diarios. Con este fin se invita a estos compañeros para el primer cambio de ideas en el local de la Unión de Tipógrafos a las 9 P. M., de mañana Miércoles.

Centro Andacollo de la Unión Nacional

Entre unos y otros acuerdos se tomaron los siguientes: Nombrar una comisión especial de estandarte. Dichos nombres recayeron en las siguientes personas: señores Carlos 2.o González, Félix Berríos, Agustín Cuadra, Heriberto Quezada, Efraín Morales.

Esta comisión se reunirá todos los Lunes de cada semana, a las 8 y media P. M.

El Ferroviario, Centro de Instrucción Cultural

El Centro Cultural Ferroviario cita a todos los socios aprendices, y también a todos los que deseen inscribirse para las clases instructivas de bailes modernos para hoy Martes de 8 A. M. a 10 P. M. en Bascuñán Guerrero N.o 642.

Departamento de Construcción I. W. W.

Hoy, a las 8 P. M., celebrará una asamblea general extraordinaria.

La secretaría atiende todas las noches de 8 a 10 1|2 P. M., en Nataniel 1057.

Centro Artístico Estudio y Progreso

Este Centro cultural ha organizado sus clases en la siguiente forma: Lunes y Jueves, ensayo del cuadro; Martes y Viernes, Estudiantina; Miércoles, clases de baile exclusivas para los socios y Sábados veladas culturales.

Los Domingos bailes familiares, prohibiéndose estrictamente la entrada a personas extrañas y a las señoritas sin invitación anterior.

El Miércoles próximo después de las clases de baile habrá una recepción íntima.

Gran Ocasión

en la mejor situación de Santiago, se vende por enfermedad de su dueño, tienda de tejidos y ropa hecha, con parte al contado y el resto con facilidades.

Se traspasa el local con contrato a largo plazo

VERLO EN DELICIAS 3157

TRATAR: EN 21 DE MAYO 639

M-31

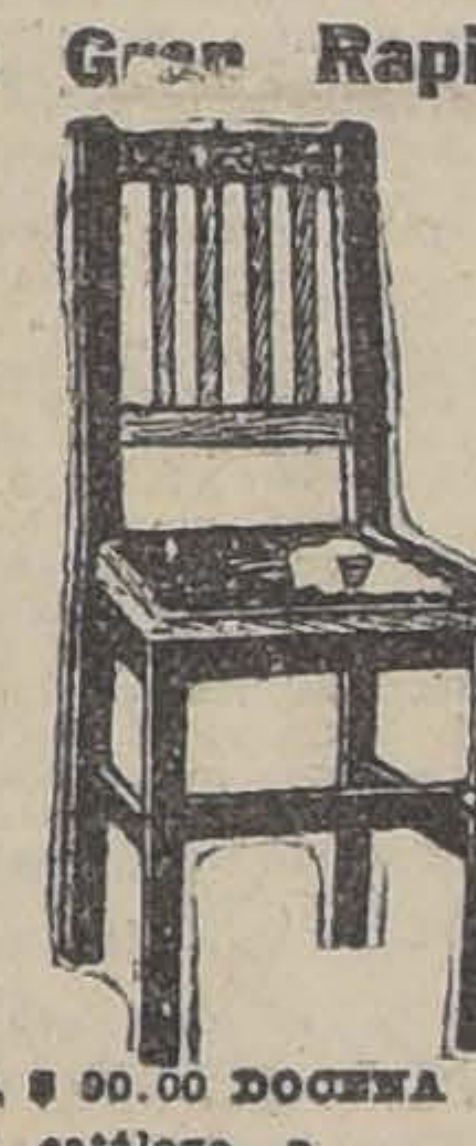

SILLAS

NO LAS ENCONTRARA MEJORES NI MAS BARATAS EN NINGUNA PARTE

"La Gran Rapid"

DELICIAS 3538

A $ 90.00 DOCENA

Pida catálogo, a

J. PINOCHET L.

SANTIAGO.—CASILLA 4531.

n|o

LA UNION DE COMERCIANTES AMBULANTES SALUDA Y FELICITA AL PRESIDENTE DE LA REPUBLICA

En la tarde de ayer, una comisión de la Sociedad de Comerciantes Ambulantes se acercó a la Presidencia de la República e hizo llegar a conocimiento del Excmo. señor Alessandri, la siguiente comunicación:

"Excmo. señor Presidente de la República, don Arturo Alessandri P.

La Sociedad Unión de Comerciantes Ambulantes de Chile, acordó en su sesión de fecha 29 de Marzo actual, designar una comisión compuesta por el Vice-Presidente, el Secretario, el Tesorero, un Director y un socio, a fin de que den la bienvenida personalmente a S. E. por el feliz regreso al país y haber tomado nuevamente las riendas del Gobierno que con tanto acierto dirige en favor de las clases trabajadoras y humildes como son los asociados de esta Institución.

En consecuencia, Excmo. señor dígnese aceptar nuestros respetos y nuestros más sinceros votos por su felicidad personal y pro el éxito de su Gobierno para bien de la patria.

Respetuosamente saludan a V. E., y se suscriben sus afmos. y obsecuentes servidores. — Guillermo Muñoz S., Presidente. — Juan B. Hernández, Secretario.

La comisión que entregó este documento, era compuesta por los señores Pedro Cortés, Juan B. Hernández, Rodolfo Vera, Rafael Cantarero y Luis García.

EL PRESIDENTE DE LA REPUBLICA RECIBIRA EL VIERNES A LOS CHAUFFEURS

Se nos ha proporcionado la siguiente información oficial:

El alza de las patentes de vehículos ha provocado un malestar general en el gremio de Rodados de la capital, y es así cómo el Sindicato de Chauffeurs de Chile adherido a la Unión de Transporte, ha propiciado un movimiento general que tiende a impedir que se haga efectivo el decreto que establece el alza de las patentes, como también otras medidas de interés general y económico del gremio.

UNA COMISION EN LA MONEDA

En la mañana de ayer se acercó a la Moneda una comisión compuesta por el presidente de la Unión de Transporte de Chile, señor Luis Ayala P., José Barrado, presidente del Sindicato, Arturo Cerda, secretario del mismo, y Oscar Lobos, de la Asociación de Chauffeurs de autobuses de Santiago. Esta comisión conferenció breves momentos con el secretario de S. E., don Fernando Alessandri R., ayer en la mañana, y solicitaron del primer mandatario una audiencia especial para el Viernes, a las 4 1|2 de la tarde, a lo que S. E. por intermedio de su secretario privado, contestó que no tenía ningún inconveniente en recibirlos.

EL COMITE ACUERDA ENCARGAR LA NO COMPRA DE LAS PATENTES ALZADAS

El comité nombrado de antemano para elaborar el memorial y el pliego de peticiones que se presentará a S. E. el Viernes próximo, se reunió antenoche y entre otros de los acuerdos tomados, es el de encargar a todos los dueños de vehículos, tanto de tracción animal, como de tracción motriz, se abstengan de comprar las nuevas patentes a precios alzados, hasta mientras no se haya solucionado la situación pendiente.

Este comité acordó también invitar al gran comicio que se llevará a efecto el Viernes 3 de Abril, a todos los señores que se encuentren afectados con el alza de las patentes aprobada por la Intendencia Municipal de Santiago, de un modo especial a los dueños de autobuses, dueños de autos de alquiler, dueños de carretelas, carretones, golondrinas, etc., etc.

La reunión se llevará a efecto en el teatro de los tranviarios, Bulnes, esquina de Martínez de Rozas, a la 1.30 P. M. Se ruega llegar a la hora señalada, pues hay que conocer el memorial que se pasará al Presidente de la República, y aumentar las comisiones, y como S. E. nos pidió que estuviéramos en la Moneda a la hora indicada por él o sea a las 4 de la tarde, hay la necesidad imprescindible de empezar la reunión a la 1.30 de la tarde.

En el Centro El Despertar

LA CONFERENCIA DE MAÑANA

Se efectuará mañana la conferencia que estará a cargo del señor José Toledo quien disertará sobre "Anarquía y Comunismo Científico". Además en este acto disertará sobre el Problema de los Arriendos un dirigente obrero de la 2.a Comuna de Arrendatarios y miembro de la Agrupación Maximalista de la capital.

Se desarrollará un interesante programa de variedades a cargo de Gustavo Silva y otros aficionados obreros.

La entrada es libre y se invita a todos los obreros en general.

Centro de Estudios Sociales Luz y Acción

Hoy, a las 8 1|2 P. M., se efectuará el ateneo cultural que organiza este Centro.

Local: Mallinckrodt N.o 160.

Bolsa del Trabajo de los Sindicatos Católicos Femeninos

ESMERALDA 843. TELEFONO 2474

Abierto de 9 a 12 y de 2 a 7

Necesítase urgente:

40 cocineras para Santiago, sin niños y con buenas recomendaciones.

10 cocineras para fuera de Santiago y sus alrededores.

40 empleadas para comedor buena presencia.

1 empleada de comedor para Conchalí.

30 empleadas de pieza y costura.

Empleada para los niños, de 25 a 40 años con buenas recomendaciones.

Empleadas de todo servicio.

Unas treinta muchachitas para ayudar quehaceres de casa.

6 niñas jóvenes para aseo de casa.

Cocinera para Rancagua, aunque tenga niños.

Cocinera muy formal para Quintero.

Profesora de taquigrafía Pigman, para una institución social.

Peinadora y onduladora muy competentes a domicilio.

Costureras, ayudantas adelantadas en modas y sombreros, bordadoras y deshiladoras a máquina, tejedoras a máquina.

Costureras para talleres.

Lavanderas con puertas adentro.

Costurera muy buena y ayudanta adelantada.

Ofrece:

Profesoras muy competentes para la ciudad o campo.

Señorita ofrece una hora de clase a cambio de almuerzo.

Enfermeras muy competentes.

Vendedoras, cajeras, oficinistas.

Señoras para administrar citées.

Matrimonios, cocineras y mozos.

Señoritas para ocuparse por primera vez.

NOTA.—Las inscripciones para las personas que soliciten ocupación, son gratuitas.

CITACIONES

Conjunto Teatral "El Arte Decorativo".— A todos los componentes de este Conjunto, a ensayo general para hoy a las 9 P. M., en Santa Rosa 278.

Sociedad Pintores Miguel Angel. — Para mañana a las 8 P. M., esta citada la comisión de fiestas.

Los socios que tienen entradas en su poder pueden devolverlas mañana, de 8 a 10 P. M.

Círculo Diego Portales de la Unión Nacional. — Hoy, a las 9 P. M., celebrará el Círculo Diego Portales de la Unión Nacional.

Conjunto Artístico "Mateo Martínez Quevedo". — A sesión extraordinaria para hoy 31 a todos los componentes de este Conjunto, en Santa Filomena N.o 177, casa N.o 14.

Centro Cultural Chile.—Para mañana a las 9 P. M. a junta general.

Centro Recreativo Almendral. —A la Comisión de Disciplina para hoy a las 8 P. M.; a la Comisión de Deportes para hoy a las 9 P. M.; a la que tiene a cargo el aniversario del Centro, para hoy a las 8 1|2 P. M. Local: San Francisco esquina de Eyzaguirre.

Conjunto Artístico Nueva Eork. —Para hoy a las 8 1|2 P. M., a los socios de este Conjunto, especialmente a los señores V. Lagos, H. Norambuena y H. Barahona.

Centro Social Adolfo Morales. —A junta general para hoy a las 9 P. M.

Sociedad de Socorros Mutuos de Ambos Sexos La Aurora.—A la Comisión de Fiestas para hoy a las 8 P. M.

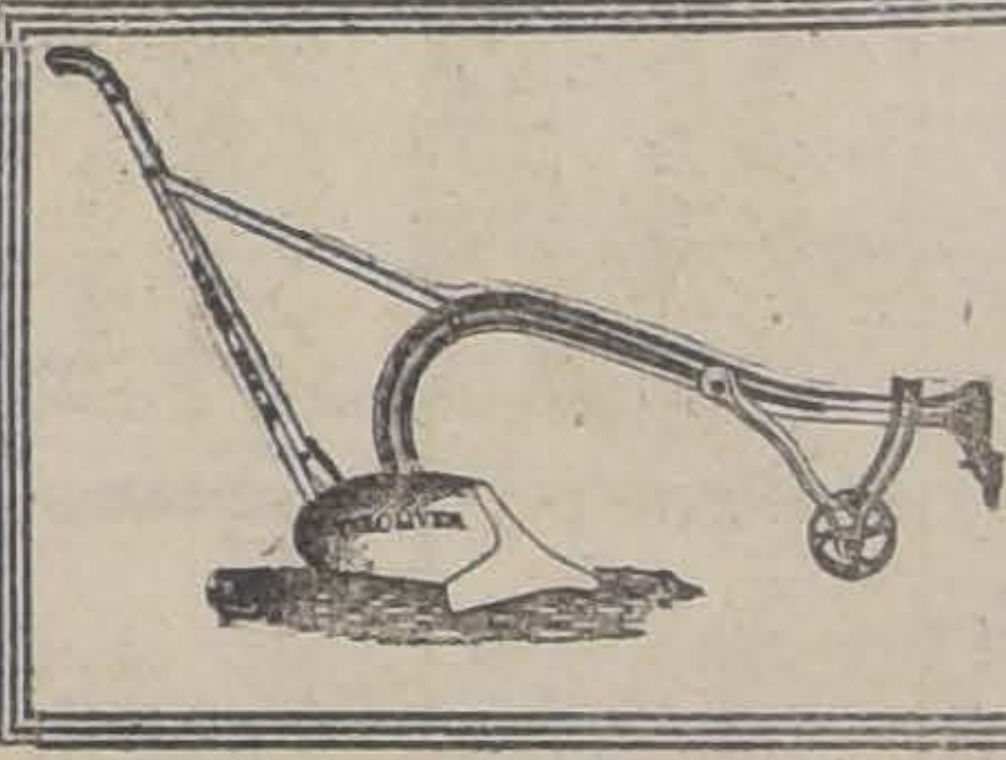

INVENCIBLE

GRACE & Cía.

(Chile) S. A.

HUERFANOS, 1037

A-6

Compañía de Seguros

"LA CORDILLERA"

Trasladó sus Oficinas a calle

Bandera No. 224

Teléfonos N.o 20 Central

LUIS KAPPES G.,

GERENTE

Tienda "SAN JUAN"

Calle PUENTE N.o 552 (frente al Correo)

POR RENOVACION DE SOCIEDAD, NECESITAMOS VENDER EN EL MES DE ABRIL $ 300,000 EN FELPAS DE SEDA, ASTRAKANES DE LANA, TERCIOPELOS Y GAMUZAS DE LANA

Por este motivo, empezamos a liquidar desde hoy a precios que verdaderamente llamarán la atención

FELPAS labradas muy finas todos colores, a. . . . . . .$ 32.— mt.	FOULARES algodón, $ 4, $ 5.50 $ 6 y. . . . .$ 6.50 mt.
FELPAS muy finas para capas y abrigos. . . . .$ 36.90 mt.	GAMUZAS importadas en 20 colores, a. . . . .$ 9.80 mt.
FELPAS de seda gran fantasía, a. . . . .$ 41.50 mt.	GAMUZAS para abrigos, todos colores, a. . . . .$ 12.90 mt.
FELPAS labradas y lisas muy ricas, a. . . . .$ 48.50 mt.	GAMUZAS muy finas, a. . . . .$ 16.50 mt.
FELPAS de seda, valor comercial $ 90, a. . . . .$ 55.— mt.	GAMUZAS clase extra, a. . . .$ 20.50 mt.
FELPAS "Nutria", gran novedad. . . . .$ 68.— mt.	GAMUZAS escocesas, lindos colores, a. . . . .$ 20.— mt.
ASTRAKANES de lana, ancho 170 cmts., a. . . . .$ 30.— mt.	PAÑOS "Dama". . . . .$ 13.50 mt.
PILOTINAS de lana, a. . . . . .$ 29.— mt.	PAÑOS del país a precios de Fábrica.
FOULARES de seda chinescos, a. . . . .$ 10.90 mt.	SARGAS de lana para uniforme, $ 8, $ 9 y. . . . .$ 10.— mt.
	SOBRECAMAS acolchadas, fabricación de la casa, a. . .$ 22.50 c|u.
	SABANAS de crea, 160 x 240, a. . . . .$ 10.20 c|u.

PARA FACILIDAD DEL COMPRADOR, HEMOS INICIADO EL PRECIO FIJO EN TODOS NUESTROS ARTICULOS

Ricardo García y Cía

M-31

GRAN SURTIDO

En casimires para ternos y sobretodos acaba de recibir la

SASTRERIA RATINOFF

SAN ANTONIO 289

Casi esquina Huérfanos

FACILIDADES EN EL PAGO

CAMBIO

BANCARIO .. ..
COMERCIAL .. .. $ 42.60

EQUIVALENCIAS DEL CAMBIO BANCARIO:

1 DOLAR, vale .. .. $ 9.07
1 FRANCO 0.48.20
1 LIRA ... ... 0.37 1|4
1 NAC. ARGENTINO 3.56.00
1 PESETA.. ... ... 1.30.25

VALOR DE LA LIBRA EN DOLAR: 4.76

PREMIO DEL ORO: 242.40

UN PESO PAPEL, VALE: 5 5|8

Impotencia

Usted puede reconquistar las fuerzas viriles sin operación, con

BISMOLAN

SE VENDE EN TODAS LAS BOTICAS

BOLSA DE COMERCIO

MOVIMIENTO

Activo en operaciones sobre títulos mineros, bonos y letras de cambio y flojo en Salitres Bancos, etc., se mostró el movimiento de las ruedas de ayer en el mercado bursátil,

Se transaron con preferencia acciones de Kala-Uyu, Las Chiles, Santo Cristo, Colquiri, Minera e Ind. y Kelluani, y en menor números diversos papeles cuyo detalle se demuestra a continuación.

En bonos se hicieron ventas por valor de 102,000 nominales.

Los negocios en letras adquirieron regulares proporciones, anotándose conformes por un total de 32,000 £ a diversos precios para Abril 7 y Abril 21.

Los precios se mostraron flojos y de baja.

SUBIERON

Bonos: Caja 8-1, de 87 a 88; Hip. Valp. 8, de 98 a 84; Industriales: Viña, de 26 a 26 1|4; Seguros: Estrella, de 18 a 19; Mineras: Espino, de 0.15 a 0.70.

BAJARON

Bonos: Caja 7|1, de 83 a 82 1|2; Caja 8-1|2, de 87 1|4 a 81 1|4, ex cupón; Bancos: Nacional, de 84 a 83; Salitrera: Galicia, de 29 1|2 a 29; Mineras: Aconcagua, de 24 1|2 a 23; Colquiri, de 11 1|2 a 10 3|4; Condoriaco, de 7 1|4 a 7; Chacaltaya, de 27 1|4 a 26 1|2; Dichas, de 39 1|2 a 38; Disputada, de 35 1|2 a 35; Fortuna, de 20 a 10 1|2; Gatico, de 6 7|8 a 6 3|4; Kala Uyu, de 45 a 43; Las Chiles, de 4 5|8 a 4 3|8; Lebu, de 8 3|4 a 8 1|8; Máfil, de 35 a 34; Morococala, de 57 a 56; Oploca, de 215 a 213; Patiño, de 302 a 300; Presidenta, de 4 1|2 a 4; Santo Cristo, de 9 3|4 a 9; Salvador, de 7 1|2 a 6 3|4; Tocopilla, de 98 a 97 1|2.

OPERACIONES DE AYER

PRIMERA RUEDA

3000 Caja 8-1, 87 1|2.
15000 Caja 8 1|2, 86, con cupón.
10000 Caja 8 1|2, 81 3|4, ex-cupón.
18000 Hip. 8-1, 86, con cupón.
16000 Caja 8 1|2, 81 1|2, ex-cupón.
54 Gas, 52.
100 Kala Uyu, Abril 16, 43 1|2.
1100 Kala Uyu, Abril 16, 43.
700 Máfil, Abril 16, 35.
500 Santo Cristo, Abril 2, 9.
500 Santo Cristo, Abril 2, 9 1|8.
200 Santo Cristo, Abril 16, 9 1|4.
100 Electricidad, 78.
1000 Minera, Abril 16, 30.
100 Salvador, Abril 16, 7.
100 Lebu, Abril 2, 8 1|2.
400 Vapores, Abril 2, 25 1|4.
200 Tocopilla, Abril 16, 98.
200 Tocopilla, Abril 16, 97 1|2.
400 Las Chili, Abril 16, 4 1|4.
500 Las Chili, Abril 16, 4 3|8.
200 Las Chile, Abril 16, 4 1|2.
1000 Relluovn, Abril 16, 19.
1000 £ Abril 7 43.60.
1000 £ Abril 21, 42.80.
2000 9 Abril 21, 43.70.

SEGUNDA RUEDA

2000 Caja 8-1|2, 81, ex cupón.
18000 Id. Id. (81 1|4 Id.
20000 Id., 8-1, 88.
11 Gas, 52.
200 Antofagasta, Abril 2, 76 1|
100 Id. I.d, 76.
50 Morococala, 55.
100 Colquiri Abril 2, 10 3|4.
500 Viña, Abril 2, 26 1|4.
200 Seg. La Estrella, 18.
100 Id. Id., 19.
600 Vapores, Abril 2, 26.
500 Salvador, Abril 16, 6 1|2
100 Id. Id., 6 1|4.
300 Id. Id., 6 3|4.
200 Condoriaco, Abril 16, 7.
1500 Colquiri, Abril 11.
1000 Aconcagua, Abril 23.
300 Las Chiles, Abril 16, 4 1|.
9000 £, Abril 7, 42.80.
10000 Id. Id., 42.70.

Precios de comprador y vendedor al terminar las ruedas

TITULO	COMPRADOR Cantidad	COMPRADOR Precio	VENDEDOR Cantidad	VENDEDOR Precio
BONOS				
Caja 8-1..	......	......	9000	88
Caja, 87-1 ...	......	......	20000	81
Caja 8 1|2, ex-cupón..	......	......	2000	82½
Hip. 8-1 (año 1915)..	5000	82½	......	....
Privigiado, Dic. 8..	......	......	3000	80
BANCOS				
Chile....	......	......	100	198
Nacional...	......	......	200	83
MINERAS				
Aconcagua, Abril 16..	200	23	100	23½
Los Amigos, Abril 16..	......	......	500	2½
Bronces, Abril 16..	......	......	100	7
Caylloma, Abril 16..	500	5¾	100	6½
Colquiri, Abril 16 ..	100	10¾	500	11
Condoriaco, Abril 16..	100	6¾	200	7
Chacaltaya Abril 16..	200	26½	200	27
Dichas, Abril 16..	100	37	......	....
Disputada, Abril 16..	100	34	100	35
Espino, Abril 16..	1000	0.70	......	....
Fortuna, Abril 16..	......	......	200	10½
Gatico, Abril 16..	......	......	500	7
Huanuni, Abril 16..	100	85	100	86½
Kelluani, Abril 16..	500	19	......	....
Kala Uyu, Abril 16..	100	43	100	43½
Las Chile, Abril 16..	200	4¼	500	4⅝
Lebu, Abril 16..	200	8⅛	......	....
Mafil, Abril 16..	......	......	100	35
Minera, Abril 16..	......	......	200	30
Morococala, Abril 16..	100	56	......	....
Patiño, Abril 16..	100	294	100	300
Presidenta, Abril 16, Abril 16..	100	4	......	....
Montecristo, Abril 16..	......	......	500	2¼
Salvador, Abril 16..	500	6½	200	6¾
Tres Puntas..	......	......	2000	3
Tocopilla, Abril 16 ..	200	97	200	98
Totoral, Abril 16..	100	1¾	......	....
Chañaral, Abril 16..	......	......	100	10
SALITRERAS				
Antofagasta, Abril 2..	100	76	100	76½
Galicia, Abril 16..	......	......	200	29¾
Loa, Abril 2..	......	......	200	60½
GANADERAS				
Gente Grande, Abril 16 ..	200	95	......	....
INDUSTRIALES				
Cemento Melón..	60	38	......	....
Cervecerías Unidas, Abril 16..	300	71	......	....
Electricidad, ord...	......	......	21	9
Electricidad, ord. Abril 16..	......	......	100	77
Gas de Santiago.	......	......	24	52
Laboratorio..	......	......	68	81
Malvoa, Abril 16..	500	10½	......	....
Viño Refinería, Abril 2 ..	......	......	500	26½
Vapores, Abril 2..	500	25¾	500	26
Glovos..	......	......	200	9
DIVERSAS				
Club Hípico ..	1	9200	1	10000
CIERRE A LAS 5 P. M.				
Cambio...	......	42.40	......	42.60
Oro......	......	241.80	......	242.40
Libras por Oro...	......	12.40	......	12,50
Huanuni, Abril 16..	......	86	......	....
Patiño, trans., Abril 16..	......	300	......	....
Colquiri, Abril 16...	......	10¾	......	....
Salvador, Abril 16..	....	6¾	......	....
Morococala, Abril 16..	......	56	......	....
Santo Cristo, Abril 16..	......	9	......	....
Oploca, Abril 16...	......	213	......	....
Dichas, Abril 16..	......	38	......	....
Kala Uyu, Abril 16..	......	43	......	....
Chacaltaya, Abril 16 ...	......	26½	......	....
Mafil, trans., Abril 16..	......	34	......	....
Antofagasta, trans., Abril 16..	......	76½	......	....
Vapores..	......	26½	......	....

OPERACIONES EN VALPARAISO

PRIMERA RUEDA

200 Viñas, Abril 2, 27.
200 Viñas, Abril 16, 27.05.
100 Viñas, Abril 2, 27.
100 Viñas, Abril 16, 27.10.
500 Máfil, Abril 16, 35 1|2.
800 Kala Uyu, Abril 16, 43.
20000 Hip. Valparaíso, 8-1, 84.
3000 Caja 8-1, 88.
600 Gatico, Abril 2, 6 3|4.
200 Minera, Abril 16, 30.

SEGUNDA RUEDA

50 Antofagasta, Abril 2,77.
300 Vapores, Abril 2, 26.
200 Antofagasta, Abril 2, 76.
200 Galicia, Abril 2, 29.
50 Morococala, Abril 2, 55 1|2.
200 Morococala, Abril 2, 56.
2000 Salvador, Abril 16, 6 3|4.

ORO

Vendedor.. .. .. 242.70
Copmrador.. .. .. 242.40

CAMBIO

Vendedor.. .. .. 42.80
Comprador.. .. .. 42.60

LIBRAS POR ORO

Vendedor.. .. .. 12.50
Comprador.. .. .. 12.40

GUIA OFICIAL DE CORREDORES DE LA BOLSA DE COMERCIO

COMPRA-VENTA DE ACCIONES, ORO, BONOS; PRESTAMOS HIPOTECARIOS

BALBONTIN Y HELFMAN
Edificio Ariztía, 4.o piso

BARROS GONZALEZ
Bandera N.o 149.

MONTT FRANCISCO
Bolsa de Comercio, Oficina N.o 23.

EMILIO ALFMPARTE LASTRA
Agustinas 1223

JARAS D. V. ISMAEL
Calle Club de la Unión N.o 1069

SUBERCASEAUX FRANCISCO
Bandera N.o 73

SUTIL PRIETO DIEGO
Bandera N.o 69

VALDES RICARDO
Calle La Bolsa N.o 84

VILLAMIL FLORENCIO
Calle La Bolsa N.o 82. Tel. 2664.

LAS ARTERIAS tienden a endurecerse a cierta edad. Debemos, pués, ponernos en guardia en tiempo oportuno, y si ya se anuncian los males de las ARTERIO-ESCLEROSIS, es preciso detenerlos con el

YODOPEPTON

DEL LABORATORIO CHILE

INFORMACIONES DE SOCIEDADES ANONIMAS

DIVIDENDOS, CITACIONES, CIERRE DE REGISTROS

TAMARUGAL LTD. NUEVA CIA. SALITRERAS.—Cita a junta general ordinaria el 1.o de Abril en Blanco 709, Valparaíso.

ITALO CHILENA Co. CINEMATOGRAFICA. — Cita a junta ordinaria para el 31 de Marzo, en Chacabuco 106, Valparaíso.

Cita a junta ordinaria para el 25 de Marzo en la oficina de la Compañía, Ascensor de Concepción.

GRANJA C. SALITRERAS LA.—Cita a junta general ordinaria el 8 de Abril, en Cochrane 865, Valp.

GLOBO COMPAÑIA MOLINERA EL.—Cita a junta general ordinaria para el 31 de Marzo en la Bolsa Comercial de Valparaíso.

SALITRERA DE ANTOFAGASTA, CO. CHILENA DE.— Dividendo de $ 1 el 17 de Abril, Banco de Chile. Cita a junta general ordinaria el 20 de Abril, en Serrano 200, Valp. para tratar Memoria y Balance de 1924.

GARANTIZADOR DE VALORES BANCO DE CHILE (en liquidación). —2.a citación el 6 de Abril en Huérfanos 840, para lo dispuesto en el Art. 18 y 20 de los Estatutos. Cierra sus registros del 26 de Marzo al 6 de Abril.

GALICIA COMPAÑIA SALITRERA.—Cita a junta general ordinaria el 13 de Abril en la Cámara Nacional de Comercio de Valparaíso, de la memoria y balance del año 1924. Cierra su registro del 30 de Marzo al 13 de Abril.

PROVIDENCIA, COMPAÑIA DE SEGURO GENERAL. —Cita a junta general ordinaria el 31 de Marzo, en Teatinos 257, para tratar memoria y balance.

SAN JUAN DE HUANTAJAYA, CIA. MINERA. — Cita a junta general en Cochrane 859, Valp., para tratar memoria y balance del año 1924.

ADMINISTRACION Y CUSTODIA DE VALORES CO.—Cita a junta general ordinaria el 31 de Marzo, en Blanco 709, Valparaíso.

INSTITUTO TECNICO SANITAS. —Cita a junta general ordinaria el 31 de Marzo en Agustinas 1995. Cierra su registro 23 al 30 Marzo..

MARTA COMPAÑIA MINERA.—Cita a junta general el 31 de Marzo en los salones de "El Diario Ilustrado". Cierra su registro del 23 de Marzo al 31.

AMIGOS, COMPAÑIA MINERA LOS. — Cita a junta general ordinaria el 31 de Marzo en Bandera 131 of. 9; con el objeto de tratar memoria y balance del año 1924. Cierra su registro del 24 de Marzo al 3 de Abril.

CAUPOLICAN COMPAÑIA PETROLIFERA. — Cita a junta general extraordinaria el 1.o de Abril en "El Diario Ilustrado" para ratificar los acuerdos celebrados entre la Compañía y la Comunidad Caupolicán, a fin de liquidar el contrato pendiente, pronunciarse sobre el contrato pendiente, entre la Co. y una asociación de capitalistas con el objeto de efectuar sondajes en los terrenos de la Co.

RINCON DE TOCOPILLA Co. MINERA. — Cita a junta general ordinaria el 31 de Marzo en "El Mercurio", para fines que indica el artículo 39 de totales.

GAS ACETILENO Y DE ASOC. GEN. — Cita a junta general ordinaria el 31 de Marzo, en Estado 59 para tratar memoria y balance del año 1924.

OPLOCA DE BOLIVIA COMPAÑIA MINERA Y QP.— Cita a junta general ordinaria el 1.o de Mayo en Moneda 356, tratar sobre aumento de capital, compras de algunas propiedades mineras y reforma del estatuto. Cierra su registro del 16 de Abril al 1.o de Mayo.

MARGA MARGA SOCIEDAD AURIFERA. — Cita a junta general ordinaria el 31 de Marzo en "El Diario Ilustrado" y se tratará del Blanco 701, con el objeto de tratar financiamiento del negocio. Cierra su registro del 21 al 22 de Marzo.

REGULO VALENZUELA BANCO. —Se ruega a los accionistas presentarse en las oficinas del Banco los títulos antiguos acciones, para canjearlos por una nueva edición en conformidad a lo dispuesto por los estatutos reformados;

SOC. VINICOLAS DE LONTUE. —2.a citación a junta general ordinaria el 1.o de Abril con el objeto de tratar memoria y balance del año 1924.

CORTADA DEL ALMENDRO. Cía. MINERA. — Cita a junta general el 8 de Abril en los salones del 4.o Juzgado; tratar y resolver sobre la disolución de la Compañía.

ELECTRO METALURGICA COMPAÑIA.—Dividendo provisorio de 2 pesos el 1.o de Abril, en el Banco de Chile.

Cierra su registro del 25 de Marzo al 1.o de Abril.

SAN FRANCISCO DE COCHINOL SOC. SALITRERA.—Cita a junta general ordinaria y extraordinaria el 8 de Abril en Moneda 1125. Autorizado al Directorio para la venta de los bienes de Sociedad.

JAHUEL SOCIEDAD ANONIMA. —Cita a junta general ordinaria el 31 de Marzo en Blanco 124, Valparaíso, con el objeto de tratar memoria y balance hasta el 31 de Diciembre.

Cierra su registro del 24 al 31 de Marzo.

TURQUI DE POTOSI EMPRESA ESTAÑIFERA. —Se ha fijado el 3 de Abril como plazo improrrogable para el pago de las acciones que tengan reservados.

CALIFORNIA COMUNIDAD AURIFERA.—Los comuneros tienen de plazo hasta el 5 de Abril para suscribir las acciones de la Sociedad anónima en formación, en Catedral 1245.

SAN JUAN DE CHOQUETONGA, COMPAÑIA MINERA.— Cita a junta general extraordinaria el 13 de Abril en Bandera 131, oficina 18, con el objeto de tratar asuntos de suma importancia, relacionados con el negocio.

AVANZADA SOC. SALITRERA.—(en liquidación).—Cita a junta general celebrada el 20 de Marzo. Se aprobó la cuenta de liquidación presentada por la comisión liquidadora, autorizando a los señores Metronich hermanos para repartir las acciones, el saldo líquido de 229.864.3.10 libras esterlinas, o sea, a razón de £ 0.019.456:763 por acción.

El pago de lo efectivo lo pagarán los señores Metrovich Hnos., desde el 21 de Mayo, en Prat 268, contra la entrega de los títulos correspondientes.

BENEFACTORA COMPAÑIA DE SEGUROS.— En la reunión celebrada el 13 de Marzo se resolvió la liquidación de la Compañía de Seguros La Continental a los señores Santiago Mac Donald y Rufo Echeverría.

POPULAR Co. DE SEGUROS Ltda. —En la reunión celebrada el 13 de Mayo se resolvió la liquidación de la Compañía, designándose como liquidadores a los señores Santiago Mac Donald y Rufo Echeverría.

SUCUNA COMPAÑIA MINERA DE PLATA.—Cita a junta general extraordinaria el 1.o de Abril, en la oficina de la Compañía, para ratificar los acuerdos tomados en junta general del 23 de Marzo relativos principalmente a acordar la liquidación de la actual Compañía.

MINERAS E INDUSTRIAL DE CHILE .COMPAÑIA.—Dividendo número 9 y 10 de 0.50 y 1, correspondiente a los años 24 y 25 por el Banco de Chile, el 20 de Abril.

Cierra su registro del 1.o al 20 de Abril.

CERVECERIAS UNIDAS.—Cita a junta general ordinaria el 9 de Abril, en Blanco 889.

Cierra su registro del 31 de Marzo al 9 de Abril.

POBLACION VERGARA SOC. — Dividendo N.o 21, de $ 15 el 30 de Marzo, en Banco de Chile.

VALPARAISO GOLF CLUB.—3.a citación a junta general ordinaria el 2 de Abril, en Club Británico.

COLQUIRI COMPAÑIA MINERA DE—Cita a junta general el 7 de Abril, en los salones de "El Mercurio".

Cierra su registro el 28 de Marzo al 7 de Abril.

TOCOPILLA COMPAÑIA SALITRERA. —Dividendo provisorio de sh. 10 al 7 de Abril por Banco Anglo Sud Americano contra entrega del cupón N.o 9. El concluir por el pago en m|c. debe ser pagado el 6 de Abril. La entrega de los cupones debe efectuarse desde el 6 de Abril.

DA FUERZAS Y VITALIDAD FORTAGOL HACE RECUPERAR LA POTENCIA VIRIL

PRODUCTOS DE EXPORTACION DE VALPARAISO

(Especial para "La Nación")

Al mercado durante la semana ha continuado abatido lo mismo que la semana anterior, la causa de este decaimiento proviene, porque el mercado exportador no puede pagar los precios que piden los productores por sus productos y mientras no bajen los precios permanecerá abatido.

Con los precios bajos puede desarrollarse grandes negocios porque permitirá cumplir órdenes de la exportación y así dará vida al movimiento general de productos en el mercado. Los bajos precios son la base de las grandes transacciones para la exportación.

PRECIOS POR LOS 100 KILOS EN PUERTOS DE EMBARQUES

ARVEJAS PETIT-POIS.—Se ofrece vender en las zonas productores de la frontera por calidad garantida sana alrededor de $ 53 los 100 kilos. No ha habido exportación, el mercado está tranquilo.

AVENA.—No se conocen transacciones, los precios se mantienen alrededor de $ 28 los 100 kilos en puertos de embarques.

CEBADA.—La tendencia del mercado es a la baja. Los precios frutúa alrededor de $ 38 los 100 kilos en puertos de embarques, no conocemos exportación. Por el puerto de San Antonio donde tiene lugar los grandes embarques para el exterior.

CERA DE ABEJAS.—Firme están los precios de este producto, habiéndose eefctuado transacciones a $ 650 los 100 kilos con sacos netos, en puertos de embarques. Queda el mercado comprador.

FREJOLES.—Debido a que ya están entrando la nueva cosecha, los precios por frejoles de color de la actual cosecha están muy abatido, ofreciéndose en venta a $ 50 en procedencias, por clase bajos sin interesados.

Los frejoles blancos de exportación aun no se pronuncia el mercado esperando que entre la nueva cosecha.

GARBANZOS. —Está principiando la cosecha, su calidad es bastante buena, como tipo de exportación. Los precios fluctúan alrededor de $ 75 por tamaño grande y entre 60 a 65 pesos por el tamaño regular en procedencias; los productores pretenden mayores cotizaciones.

FRUTAS.—La nota más alta del mercado habido en la semana ha sido el embarque de frutas para Nueva York. Se han embarcado por el "Santa Elisa" 540 javas de melones, 440 javas de uvas. Se tienen noticias de grandes embarques para los futuros vapores.

VERDURAS.—Otra nota altamente interesante es el embarque de verduras para Nueva York y el Callao. Se han embarcado 18,880 javas de cebollas, 1,873 jabas de ajos y 2,000 sacos de papas para el Callao. Tomen nota los señores productores de estos embarques para su mayor desarrollo de la agricultura.

HARINA.—Debido a la baja del trigo los precios por la harina han bajado a 29 pesos saco. No tenemos lista de exportación, pero el mercado permanece abatido.

LANAS.—Como nota de importancia para los agricultures se observa que la exportación poco se interesa por lana de la esquila de Marzo por ser ésta muy corta, se aconseja suspender la esquila en esta fecha y efectuarse únicamente en el mes de Octubre, donde se obtendrá mejor lana, por ser más larga y mucho mejores precios que pagaría la exportación. El mercado no se interesa por la esquila de Marzo, por ser muy corta.

LENTEJAS.—Sigue el mercado completamente abatido, los tenedores en procedencias pretenden 90 pesos y la exportación sólo puede pagar 85 pesos en procedencias. No se conocen embarques.

MAIZ.—Está entrando la nueva cosecha y se han efectuado transacciones a $ 40 por clase de maíz amarillo con sacos en procedencias.

MIEL DE ABEJAS.—Este dulce es uno de los únicos que se interesa la exportación por comprar, se han efectuado transacciones a 165 los 100 kilos netos en procedencia. El mercado se mantiene firme comprador.

NUECES.—Está entrando la nueva cosecha. La exportación se interesa por comprar y ofrece pagar hasta 190 pesos y tal vez 200 en procedences. En tenedores pretenden mayores cotizaciones que el mercado no puede pagar, siendo entendido que contenga una proporción no mayor de 12 o|o de impurezas.

PAPAS.—Se han embarcado 200 sacos para el Callao. Los precios están firmes, a $ 30 el saco puesto en Barón.

QUILLAY.—Los precios están flojos. La exportación sólo ofrece pagar 80 pesos los 100 kilos en puesto de embarques forrado en aspilleras. Los tenedores pretenden $ 85 y aún más. Se han embarcado 374 fardos para el Havre y Barcelona.

SEMILLAS.—Ya está principiando a entrar la semilla de trébol rosado; los precios fructúan alrededor de $ 400 los 100 kilos en puertos. La semilla de cáñamo entre 85 y 90 pesos y la semilla de alfalfa, a 240 pesos en puerto.

TRIGO BLANCO.—Todavía permanece tranquilo el mercado sin transacciones debido a que la exportación no puede pagar los precios que piden los productores. La exportación ofrece pagar alrededor de 45 a 46 pesos los 100 kilos, puesto a bordo de puertos de embarques, precios que se resisten a aceptar los productores. Por esta causa no ha habido transacciones en la semana. El mercado queda a la expectativa.

TRIGO CANDEAL.—También se encuentra abatido en sus precios cotizándose alrededor de 55 a 56 pesos los 100 kilos en puestos de embarques.

Vendemos

BARRICAS CEMENTERAS, VACIAS

Y ALAMBRE DE FARDOS DE PASTO

Compañía Cervecerías Unidas

INDEPENDENCIA N.º 565

Cuadernos para Colegiales

EN TODOS LOS TIPOS, A COMERCIANTES, OFRECE A PRECIOS VENTAJOSOS.

RICARDO NEUPERT

SAN DIEGO 153

COTIZACIONES DE METALES

Cotizaciones de metales correspondiente al día de ayer:

Estaño: £ 240.5.0 al contado y 244.0.0 a plazo. Bajó 4.5.0 al contado, y 4.0.0. a plazo.

Cobre Standard: £ 60, 2.6. al contado y 61.5.0 a plazo. Bajó 0.17.6 al contado y 0.17.6 a plazo.

Plata: 31.13|16d. Subió 3|16.

TATTERSALL

PRECIOS CORRIENTES EN LA FERIA DEL 30 DE MARZO DE 1925

NOVILLOS

20 A $ 1.13 con 10188
14 A 1.10 con 6900
18 A 1.08 1|2 con 9380
20 A 1.06 con 10100
18 A 1.05 con 8352
20 A 1.04 con 7640
20 A 1.03 1|2 con 9516
20 A 1.00 1|2 con 9250
19 A 0.99 1|2 con 10170
22 A 0.91 1|2 con 9140
18 A 0.95 1|2 con 8140
18 A 0.94 con 7930
15 A 0.86 1|2 con 6000
10 0.85 con 3688
22 0.82 1|2 con 7470
8 0.76 con 2764

VACAS

13 A $ 1.10 con 6780
14 A 1.09 1|2 con 7740
15 A 1.08 con 7810
20 A 1.06 1|2 con 8720
14 A 1.00 con 6368
19 A 0.99 1|2 con 7560
11 A 0.99 con 4874
15 A 0.95 1|2 con 5740
15 A 0.92 1|2 con 5880
15 A 0.91 1|2 con 53 44
20 A 0.90 con 6500
23 A 0.87 1|2 con 7150
15 A 0.87 con 4980
23 0.86 1|2 con 7900
14 A 0.84 1|2 con 4926
24 A 0.82 con 6720
20 A 0.80 con 8400
14 A 0.77 1|2 con 5568

BUEYES

8 A $ 1.08 1|2 con 5750 kilos
4 A 1.06 con 2420
4 A 1.05 1|2 con 2650
4 A 0.87 con 2192
5 A 0.90 con 2950
5 A 0.88 1|2 con 2900
8 A 0.85 1|2 con 4856
5 A 0.84 con 2990
4 A 0.81 con 2334
6 A 0.76 1|2 con 2491

MATADERO PUBLICO

ENCIERRA DE HOY

Ganado mayor		Ganado menor	
Bueyes.	58		
Novillos.	47	Corderos.	1023
Vacas.	264	Cerdos.	249
Quedados vivos	74	Terneros.	86
En vara	55		
Total.	498	Total.	1,358

PRECIOS DE LAS CARNES

	El kilo
Carne de buey de 1.a	1.35 a 1.50
Id. de 2.a..	1.10 a 1.30
Id. de 3.a..	0.50 a 1.00
Carne de novillo, de 1.a.	1.35 a 1.45
Id. de 2.a..	1.10 a 1.30
Id. de 3.a ..	0.50 a 1.00
Carne de vaca, de 1.a.	1.35 a 1.50
Id. de 2.a..	1.10 a 1.30
Id. de 3.a..	0.50 a 1.00
Carne de cordero, de 1.a.	1.85 a 2.00
Id. de 2.a..	1.50 a 1.70
Id. de 3.a..	1.00 a 1.40
Carne de oveja, de 1.a.	1.50 a 1.60
Id. de 2.a	1.20 a 1.40
Id. de 3.a..	0.60 a 1.00
Carne de cerdo, de 1.a.	2.20
Id. de 2.a..	1.90 a 2.10
Id. de 3.a..	1.50 a 1.80
Grasa en rama.	2.40 a 2.60
Sebo de ovejuno.	1.70 a 1.80
Cuero de buey..	2.00
Id. de novillo..	1.80 a 1.90
Id. de vaca ..	1.80
Id. de ovejuno. pesos la docena.	96.00 a 120

PAPUDO

SAVOY HOTEL

Abierto hasta fines de Abril. Precios reducidos. Buena comida; excelente clima.

MUEBLES

de todas clases, a precios sumamente bajos y con GRANDES FACILIDADES DE PAGO, vende

MUEBLERIA LA REPUBLICA

Sto. Domingo 1026

CONSULTE NUESTROS PRECIOS

EL MORO
CIGARRILLOS
20¢

TRIBUNALES DE JUSTICIA

MOVIMIENTO HABIDO EN 30 DE MARZO DE 1925

CORTE SUPREMA

Se ocupó de los acuerdos del tribunal.

Ministro redactor:

Se designó al señor de la Fuente en la causa Cía. Salitres de Antofagasta con el Fisco.

Borradores de sentencia:

El señor Santa Cruz entregó la causa contra Vera;

El señor Donoso en la causa contra Rueda; y

El señor Risopatrón en la causa contra Parelló.

CORTE DE APELACIONES

Primera sala.—Lunes 30.—Relator, señor Bernales.—1 Sumario por robo de animales a don Perfecto de la Fuente contra Rafael Morales, confirmada; 2 Contra Jorge Pardo, aprobada; 3 Humberto Fuenzalida contra José Bersalieri, revocada; 5 Sumario por incendio en la Avenida Vicuña Mackenna 1445, aprobada; 6 Contra Ernesto Sandoval, id.; 7 Sumario por tentativa de Eleodoro Donoso, id.; 8 Contra Patricio Olmedo, id ; 9 Contra Clodomiro Navarro, confirmada; 10 Alejandro Eguiguren con Juana Salas de Cousiño, pendiente.

Secretario, el señor Alcalde.

Alegaron don Arturo Varas, por la revocación, en la 3.a; don Neftalí Cong con don Gustavo Claro, en la 10.a

Segunda Sala.—1 Contra Gálvez, confirmada con declaración; 2 Fuenzalida contra Quijada, confirmada; 3 Fuenzalida contra Leiva, confirmada; 4 Fuenzalida contra Andreoli, acuerdo; 5 Larraín con Ruiz Tagle, trámite; 6 Cañas con Juliet y otros, sin lugar; 8 Bravo con Larraín y otro, trámite; 9 Deza con Molleda, confirmada; 10 Larioz y Cía. con Muñoz, confirmada; 11 Sanz con Claverie, trámite.

Alegaron: don A. Varas por la revocatoria en la 4.a; don E. Letelier contra el recurso en la 6 a; don C. Belaunde, por la confirmación en la 9.a

Tercera Sala.—Lunes 30 de Marzo Relator señor González Campos.— 1 Sumario por robo en casa de Luis Copia, aprobada; 2 Sumario por muerte de Ginés Gil, id.; 3 Sumario por muerte de Isaías Montenegra, id.; 4 Contra Nolberto Trujillo y otros, id.; 5 Contra Francisco Allende, id.; 6 Sumario por atropello a Gilberto Romero, id.; 7 Contra Domingo Bastías, alcoholes, suspendidos efectos; 8 Contra Arturo Molina, alcoholes, confirmada; 9 Contra José Fereira, alcoholes, suspendidos efectos; 10 Contra Manuel Silva, alcoholes, revocada; 11 Contra Elena Navarro, alcoholes, confirmada; 12 Contra Andrés Gatti, alcoholes, revocada; 13 Contra Francisco Zúñiga, alcoholes, confirmada; 14 Hortensia Prado contra Ramón Mondria, en acuerdo; 15 Partición de los bienes de Francisco Zanetta y Erinda Casaubon de Z., trámite; Fisco con Maximiliano Arrau y Santiago Wood (es parte la Sociedad Agrícola de Queule), en acuerdo.

Secretario, el señor Fabres.

Alegaron, don Arturo Davis, don Carlos Montecinos, en la; don Arturo Yávar y don Alfredo Valle con don Arturo Fernández y don Melquisedec Agüero, en la

De acuerdo, sumario incendio Barraca Sociedad Buques y Maderas aprobada.

Cuarta Sala.— 1 Contra Lara y otros, aprobada; 2 Reyes, aprobada; 3 Contra Ortega y otros, aprobada; 4 Contra Romo y otros, aprobada; 5 Contra Molina y otros, aprobada; 6 Suicidio R. Aranda, aprobada; 7 Rojas y otros, aprobada; Soto y otros, aprobada; 9 Martínez y otros, aprobada; 10 Izieson, confirmada; 11 Altamirano con López; día, confirmada; 12 Correa con Correa, acuerdo.

Alegaron: don B de la Barra, por la confirmación en la 10.a; don Montecinos por la aprobación en la 11 y don Y. M. Pizarro con don Lazo en la 12.

SOCIEDAD AURIFERA MARGA MARGA

En conformidad a lo dispuesto en los artículos 24, 25 y 26 de los Estatutos, cítase a reunión general ordinaria a los accionistas de esta sociedad para el Martes 31 del presente mes, a las 5 P. M., en los salones de "El Diario Ilustrado".

El Registro de transferencia de acciones quedará cerrado hasta el día indicado.

En esta reunión se dará cuenta de la memoria y balances semestral y se tratará de asuntos relacionados con el financiamiento del negocio.

Santiago, Marzo 20 de 1925.

RUPERTO A. BAHAMONDE, Presidente

AGUSTIN DAGNINO, Gerente

SACOS USADOS

De todas clases, tipo 80 y 100 kilos, ofrece por pequeños y grandes lotes

JOSE MUGGLI — SANTIAGO

Unico depósitos de todos tipos de sacos usados:

EXPOSICION 250 —:— CASILLA

FERROCARRILES DEL ESTADO

TARIFAS ADUANERAS

Para las propuestas que se abran en el futuro, en la Empresa por materiales de importación, queda entendido, por acuerdo del Honorable Consejo, que ellas se harán con relación a las tarifas de Aduana vigentes a la fecha de las propuestas y que toda alteración en las tarifas bases (no en el recargo con que se cobran) será de cargo o de abono a la Empresa, según el caso.

Santiago, 25 de Marzo de 1925.

Solicítanse propuestas públicas para la construcción, en San Eugenio, de dos estanques de concreto armado, de 500 metros cúbicos de capacidad cada uno, las que se abrirán en el Departamento de Vía y Obras, Estación Mapocho, el 17 de Abril, a las 15 horas.

Bases y antecedentes pueden consultarse diariamente en la Sección Obras del mismo Departamento, de 14 a 16 horas.

ADQUISICION DE MATERIALES, UTILES DE ESCRITORIO Y DE IMPRENTA, MAQUINARIAS, HERRAMIENTAS, Etc.

Las propupestas públicas por materiales, útiles, etc., para el consumo de la Empresa, durante el año 1925, cuyos pormenores se detallan en los cuadernos impresos (Grupos), que están a la venta en la Secretaría del Departamento de Materiales y Almacenes, en la Estación Alameda, serán abiertas en dicho Departamento a las 3 de la tarde de los días que a continuación se indican, siendo sus valores aproximados, en moneda corriente, los siguientes:

El 31 de Marzo de 1925

Grupo N.º 3.—Alambre de acero, de fierro negro y de fierro galvanizado .. .. .. $
Grupo N.º 6.—Bronce, cobre, plomo, zinc, en barras y en planchas .. ..
Grupo N.º 19.—Fierro galvanizado en planchas, liso y acanalado .. ..
Grupo N.º 28.—Metales en lingotes, materiales y artículos de fundición .. ..

El 15 de Abril de 1925

Grupo N.º 4.—Artículos de Mercería .. .. $
Grupo N.º 8—Cañerías y accesorios .. ..

El 30 de Abril de 1925

Grupos Núms. 2 y 18. — Acero y fierro en general, en barras y en planchas .. .. $

El 15 de Mayo de 1925

Grupo N.º 16.—Empaquetaduras, mangueras y artículos de goma .... $
Grupo N.º 21.—Herramientas en general ....

El 2 de Junio de 1925

Grupo N.º 20.—Herramientas, neumáticos y repuestos $
Grupo N.º 23.—Maquinarias ....
Grupo N.º 37.—Vidrios y Espejos ....

El 16 de Junio de 1925

Grupo N.º 26—Material para alumbrado y fuerza eléctrica .... $

El 6 de Julio de 1925

Grupo N.º 27.—Material para alumbrado eléctrico de locomotoras y equipo .... $
Grupo N.º 40.—Materiales para línea aérea de electrificación de la 1ª Zona ....

El 28 de Julio de 1925

Grupo N.º 33.—Repuestos para locomotoras, coches y carros .... $

Bases y antecedentes en la Secretaría del Departamento de Materiales y Almacenes, en la Estación Alameda

Santiago, 28 de Noviembre de 1924.

La apertura de las propuestas públicas solicitadas para el 16 de Junio, en la parte relativa al Grupo N.º 36, queda postergada para el 14 de Agosto próximo.

Santiago, Marzo 5 de 1925.

LOS CARABINEROS DAN CON LOS CULPABLES DE CUANTIOSOS ROBOS HECHOS A LA MAESTRANZA DE YUNGAY

EN CIRCUNSTANCIAS QUE EL PRINCIPAL AUTOR DE ESOS DELITOS SE ENCONTRABA A CARGO DEL CARABINERO ACUÑA LOGRA ESCAPARSE

ESTE HECHO CAUSA TANTO MALESTAR EN EL ANIMO DEL DESGRACIADO SOLDADO QUE TOMA UNA PISTOLA Y SE DESPEDAZA EL CORAZON DE UN CERTERO BALAZO

ESTOS DESGRACIADOS SUCESOS CAUSAN DOLOROSA IMPRESION, ENTRE LOS COMPAÑEROS DE LA VICTIMA

Una lamentable desgracia ocurrida en el día de ayer ha llevado el luto al Cuerpo de Carabineros y ha privado a esta repartición militar de un modesto soldado que al recibir una amonestación de uno de sus superiores se disparó un balazo quitándose la vida en el acto.

Se trata de un carabinero que recibió en custodia a un peligroso delincuente y el que en un momento de descuido se fugó sin que pudiera descubrir su paradero ni darle alcance por los motivos que va a conocer el lector en la presente información.

Pues bien, ese muchacho al recibir la amonestación que en este caso era indispensable, se confundió tanto, que pensó quitarse la vida. Y así lo hizo momentos más tarde de un certero disparo que lo mató instantáneamente.

Los carabineros habían llevado a cabo una importantísima pesquisa, pues con ella descubrieron un robo de consideración y aprehendieron al culpable y a los cómplices, pero le ha restado brillo a la interesante investigación el desgraciado fin del carabinero Acuña, que fué la víctima de su propio pundonor.

He aquí los detalles:

EN LA MAESTRANZA DE YUNGAY

Desde hacía algún tiempo se estaba notando por los jefes de la Maestranza de los Ferrocarriles, ubicada en la Estación de Yungay la desaparición constante de mercaderías de valor: aceites, pinturas, tarrajas, brocas, cuñas, etc., etc.

Para dar con los culpables el teniente de carabineros señor Mascayano, que tiene a su cargo la seguridad de ese sector de los Ferrocarriles inició serias investigaciones por su cuenta a fin de terminar de una vez por todas con esta clase de robos que estaba significando a la Empresa la pérdida de una suma considerable.

Cuando las pesquisas estaban en todo su apogeo, un nuevo robo redobló el entusiasmo por las investigaciones: De la misma maestranza se habían sustraído con todo misterio 130 tarros de una pintura especial de marca registrada de un valor de 100 pesos cada uno.

Este robo, y los demás hechos anteriormente, fueron objeto de continuas diligencias hasta que el teniente Mascayano y su gente logró descubrir no sólo el escondite de la mercadería robada sino al ladrón y sus cómplices.

EN BUSCA DE LA MERCADERIA

Cuando las investigaciones estuvieron terminadas, se pudo establecer por los carabineros que diversas partidas de aceite se hallaban diseminadas en algunos negocios de la capital.

La mercadería era sustraída de la Maestranza por el culpable y entregada a un italiano que tiene un pequeño negocio en el barrio de Yungay.

Este italiano en compañía de otros individuos se encargaba de colocar el robo entre su clientela que estaba establecida en diversas partes de la capital.

Con estos antecedentes, el teniente señor Mascayano se dejó caer en compañía de los suyos a un negocio de la calle de San Diego, donde encontró una parte del robo y el resto fué descubierto en Avenida de Independencia.

Estos negocios son de los comerciantes apellidados Guzmán y González.

Recuperada la mercadería y aprendidas las primeras personas que aparecían mezcladas en el delito que se investigaba, se siguieron las pesquisas para dar con el principal culpable.

Manuel Romero Ch.

EMPIEZAN LAS DETENCIONES

En la calle de San Alfonso los carabineros detuvieron a un individuo llamado Alberto Bosch, quien también se encargaba de colocar la mercadería sustraída.

Interrogado este Bosch expuso que ese aceite le había sido vendido por un italiano de Yungay, llamado Carlos Almordi.

Los carabineros se trasladaron entonces al negocio de Almordi y aquí aprehendieron a Manuel Romero Chamorro, quien resultó ser el autor de los robos.

Por las declaraciones de estos se supo que en un taller de mecánica ubicado en la calle de Martínez de Rozas esquina de Chacabuco existían algunas especies de la Maestranza y hácia ese lugar se dirigieron los encargados de las pesquisas.

Aquí encontraron una cantidad de elementos pertenecientes a la Empresa, por lo que se detuvo al dueño del taller llamado Francisco Martínez, horas después de haber practicado el allanamiento.

Todos los detenidos fueron trasladados más tarde al cuarto de los Carabineros, especialmente el tal Romero Chamorro, autor de los robos que se investigaban. Junto con éste se hallaba Daniel Lizama Pino.

Romero fué entregado personalmente por el vice primero, don Ernesto Fuentes al carabinero Acuña, a fin de que lo custodiara y a quien se le fugó más tarde.

También se había detenido a Juvenal Aranda, carretelero que repartía la mercadería.

LA TRAGICA DETERMINACION

Como decimos más arriba, el carabinero Acuña recibió el encargo del vice primero Fuentes de custodiar al detenido Romero Chamorro, principal culpable y sobre quien carecían las sospechas de que fuera el autor de varios otros delitos de la misma naturaleza.

Pero Romero Chamorro no estaba dispuesto a permanecer mucho tiempo en poder de los carabineros y en la primera oportunidad emprendió la fuga.

Cuando el carabinero Acuña se dió cuenta de la fuga ya era tarde. El detenido había desaparecido sin dejar rastro alguno de su camino.

Se dió cuenta de este hecho al vice primero Fuentes, quien lo puso en conocimiento del teniente señor Mascayano.

Este oficial se trasladó en el acto a Yungay y notificó al carabinero Acuña que quedaba arrestado.

La fuga del delincuente causó tanto malestar en el ánimo del pobre soldado que sacó una pistola y se disparó un proyectil en el corazón, el que le causaba la muerte en los momentos que era trasladado a la Asistencia Pública.

Esta desgracia ha causado la más profunda impresión entre los carabineros, pues se pierde a un muchacho que pudo prestar muchos servicios a la institución que pertenecía.

De este hecho como el de los robos a la Maestranza se dará cuenta hoy al Juzgado del Crimen de turno.

A causa de este robo hay seis individuos detenidos.

EL INCENDIO DEL DOMINGO EN LA CALLE DE SAN FRANCISCO

EL JUEZ DEL CRIMEN DE TURNO INICIA EL SUMARIO RESPECTIVO EN EL DIA DE AYER

"Los Tiempos" en su edición de ayer dió amplias informaciones sobre el incendio ocurrido a medio día del Sábado en la calle San Francisco N.o 627, en un local ocupado por una fábrica de muebles.

Las primeras investigaciones para establecer las causas del incendio estuvieron a cargo de la 6.a Comisaría, la que a su vez dió cuenta del resultado de sus gestiones al juez del crimen de turno por medio de un parte policial del que se impuso ayer este magistrado y que sirvió para iniciar el proceso respectivo.

Según ese parte policial, el dueño de la fábrica, don José Santa María Zurita fué detenido por el guardián Luis Gallardo en calle San Francisco esquina de Eyzaguirre por la responsabilidad que pueda afectarle en ese siniestro, pero por orden del juez del crimen de turno fué puesto el mismo día Domingo en libertad provisoria, previo depósito de la suma de cinco mil pesos.

El origen del fuego se ignora y según el señor Santa María, la fábrica fué cerrada a las doce del día sin que nada hiciera sospechar que más tarde iba a ser presa de las llamas.

La alarma se dió poco después de esa hora y a pesar del constante trabajo de las compañías de bomberos, no se pudo evitar su total destrucción.

Las casas colindantes con el establecimiento sufrieron perjuicios de consideración por la acción del fuego y del agua.

La fábrica tenía un seguro en La Americana por la suma de 30 mil pesos y otro en El Globo por 20 mil pesos.

Desde los primeros momentos del incendio, fuerza de policía de la 6.a Sección resguardó el orden.

En la mañana de ayer el juez del crimen de turno inició el sumario respectivo; tomó una extensa declaración a las personas que se presentaron al tribunal con el objeto de que fueran interrogadas por el magistrado y ordenó a la Sección de Seguridad que practicará algunas diligencias con el objeto de establecer las verdaderas causas del siniestro.

Junto con ordenar que se practique una visita ocular al lugar del siniestro el juez sumariante ha dispuesto que se designen los peritos para que inspeccionen los libros de contabilidad del establecimiento incendiado.

DE UN BALAZO LE PERFORO LA SIEN DERECHA

EL CRIMEN SE PRODUJO EN UNA CANTINA DE LA CALLE DE MANUEL MONTT

En el día de ayer se produjo en la calle Manuel Montt un grave hecho de sangre del que fué víctima un ciudadano llamado Manuel Meneses.

A la hora en que sucedió el trágico suceso se encontraban reunidos en una cantina de propiedad de Ramón Petit, varios individuos. Como es natural, todos se hallaban bebiendo, ya que se trataba de un día Lunes y en el interior de un negocio de licores.

Al poco rato se produjo un serio disgusto entre Aníbal Muñoz y Manuel Meneses el que tuvo bien desgraciadas consecuencias.

En lo más álgido del altercado, el primero de los nombrados sacó un revólver e hizo fuego contra el segundo hiriéndole gravemente de un balazo en la sien derecha.

Tan pronto como los individuos sintieron la detonación corrieron al lugar del suceso y trataron de prestarle auxilios al herido, pero éste ya estaba agonizante.

El dueño del negocio llamó a la Policía, presentándose a continuación el oficial de servicio de la 8.a Comisaría y varios guardianes de la misma.

El hechor no alcanzó a huir y fué detenido en los primeros momentos del crimen y trasladado a la comisaría indicada.

Meneses fué trasladado a la Asistencia Pública, donde se diagnosticó que el caso era muy grave pues el proyectil le había perforado la sien derecha.

En la mañana de hoy se dará cuenta de este hecho al juez del crimen de turno a fin de que inicie la instrucción del sumario respectivo.

LOS BANCOS y NOTARIAS usan solamente las afamadas TINTAS ALBION

CARBOLINEUM- HAMEL PINTURA PARA MADERAS BARRACAS-BUQUES Y MADERAS

LLEGO ROBLE
EN TODAS DIMENSIONES
BARRACA Y FABRICA
"LA REPUBLICA"
DOMEYKO 2354 — TELEFONO 183 (PARQUE)

AVISOS ECONOMICOS

AVICULTURA Y CULTIVOS

UVA CHACRA ANITA EL BLANquesado camino San Pablo 8 cuadras carrito. A-3

ABEJAS, FAMILIAS COMPRO. — San Diego N.o 1118. 5 Abril

GALLINAS, FINAS, ORDINARIAS, vendo ocasión. Dardignac 026. 1.o-A

SE VENDEN CANARIOS FINOS. Cantores de ocasión Carmen 1960 3 A

HUEVOS FRESCOS, CIENTO 36.00. Esperanza 77, Teléfono 3904.

SE VENDE UN PALTO. CASTRO N.o 181

UVA VENDO POR PEQUEÑAS Y grandes partidas Tratar le 6 a 8 P. M. Rancagua 79 1.o—A

AUTOMOVILES Y CARRUAJES

ESCUELA CHAUFFEURS MECANIcos del Garage Buin. Enseñanza según las escuelas alemanas. Está abierta la matrícula para los cursos que comenzarán a funcionar el 9 de Abril. Sánchez Hnos. y Cía. Rancagua 79 Casilla 1408. Teléfono 987 1,o—A

DE GRAN OCASION VENDO FLAmante camión dos ruedas, con caballos y arneses, otro usado, verlos y tratar: Av. Ecuador 4226. 21-J.

ESCUELA PRACTICA CHAUFfeurs mecánicos, cursos especiales, nocturnos. Vicuña Mackenna 456. A 11

GARAGE PATRIA, MARIN 46. Arriendo boxes $ 25 mes. Lavados autos $ 2. Se responde herramientas. Ab.-1.o

SE COMPRA GONDOLAS USAdas, solamente marcas Brockway y Republic. Referencias Cecil Residence. M 31

STUDEBAKER, CINCO ASIENTOS, modelo 1923, en magnífico estado de presentación y marcha, vendemos $ 12,000, Hudson, siete asientos, garantido, pintura y fundas en muy buen estado, vendemos $ 17,000. Studebaker, cinco asientos, con amortiguadores en muy buen estado, garantido, vendemos $ 14,000. Ford, sport, seis ruedas de alambre, en buen estado, $ 4,500. Dodge, cerrado, especial comercio, en muy buen estado, regalamos en $ 5,500. 29—A.

AUTOMOVILES DE SEGUNDA mano compra-venta Mackenna Goycolea y Cía. Teléf. 2487. Casilla 1726. Morandé 600 al 608. 26—A.

TUDEBACKER PERFECTO ESTAdo vendo gran ocasión Rancagua 79 31 M

VENDO 2 AUTOS FORD MODELO 1924. Un turismo 5 asientos y un Sport 4 asientos en perfecto estado. Tratar: San Diego 1843. De 2 a 4 P. M. 31-M

FORD SPORT VENDO BARATO. — Verlo, Huemul 507. 1.o A

SE VENDE CAMION DE CARGA Ford en buen estado verlo, Carrera 449. Tratar: Aconcagua 1239. 31M

VENDO COCHECITO PARA CARGA y de paseo, y dos caballos de tiro solo, Jotabeche N.o 403. 31—M.

CARRETON VINERO GRANDE vendo, Maestranza 191. 4 A

RUEDAS PELTON, LISTAS ENTREgar; pida datos Igeniero Pflugmacher. Lira 170 31—M

OCASION: VENDO UN CAMION Ford nuevo, sin uso. Tratar: Independencia 1895. A.-1.o

GONDOLAS Y CHASSIS FORD DE ocasión y facilidades pago ofrécense istía, tercer piso, Oficina 20. 31A

ENDO GONDOLA PAGANDOMEa 20 pesos diarios. Chorrillos 190. (Recoleta).

DE OCASION VENDO EN $ 5,000 una góndola Ford con poco uso, en perfecto estado de trabajo. con muy buen recorrido; y un Magneto Bock 4 cilindros izquierdos. Independencia Nogrete 2395. 2 A

AUTO ABIERTO Y CERRADO, flamante, funcionamiento garantido, vendo gran ocasión, Huérfanos 1854. A

SE VENDE CARRETELA CON apero y caballos, todo muy bueno, en Avenida Chile 443.

COMPRO CAMION DE CARGA DE dos toneladas, en perfecto estado Correo N.o 2, Juan Mir.

POR APURO CASI REGALO GONdola Ford, Carmen 902. 5 A

SE VENDE UN CARRETON BAsurero. Chacabuco 1355 1.o-A

VENDO BARATO VICTORIA PARticular con pareja caballos y arneses importados. Verlos de 8 a 10 A. M. y de 2 a 4 P. M. en Avenida Club Hípico 955. 3-A

BICICLETA DE SEÑORA, MARCA Brennabor, casi nueva, se vende, Bellavista 87 (entre Purísima y Siglo XX. 1o-A

FORD PARTICULAR, MODERNO, vendo. Dardignac 026. 1.o-A

VICTORIA IMPORTADA ESPACIOsa, sólida. Carreras 208. 2-A

GONDOLA BROCKWAY PERFECTO estado, recorrido Alameda, vendo barato por ausentarse dueño. Castro 244. 2-A.

VENDO AUTO FORD CASI NUEVO con facilidades de pago. Baquedano 751, de 11 a 12 P. M. 1.o-A

SE VENDE CARRETELA, BUEN estado. Delicias 3440. 4-A.

OCASION, VENDO CAMION 1 1|2 a 2 toneladas, motor 5 cilindros, 30 caballos, vendo, Esmeralda 673. 1-A

CARRETELA VENDO, NUEVA 600. Plaza Chacabuco. Calle Roble 1035. 4—A

VENDO OCASION AUTO DODGE, perfecto estado, carrocería turismo y cerrada. Compañía 2833. 1.o—A

VENDO AUTO FORD DE OCAsión en muy buenas condiciones, poco uso. San Francisco 548, Casita 15. 1.o-A

VENDO CARRETELA GRANDE con 2 caballos casi nueva. Herrera 965 A-1.o

MOTO SIDECAR COMPRO, MIL pesos contado, resto mensualidades chicas, garantidas. Monjitas 809.

VENDO UN CAMION DE DOS RUEdas San Luis 1262 por Avenida Matta. 1.o A

DE OCASION COMPRO FORROS; 32x4 1|2; 30x2 1|2, Chacabuco 4.

VENDO CARROCERIA GONDOLA. Bulnes 940. A-1.o

CAMIONES CARGA, WHITE Y REpublic, vendo ocasión. Casilla 3268. Zenteno.

COMPO BATERIA 12x16 DELICIAS 2500. 1.o A

ESPLENDIDO CARRETON VINERO vendo de ocasión, aperado con o sin reparto. Antofagasta 2832. A-2

VENDO CARROCERIA DE CARGA nueva para camión Ford, ocasión. San Alfonso 1480.

CARROCERIA PARA CAMION Y Un par de llantas macisas, 32 x 3 1|2, vendo de ocasión. B. Encalada 3023. 2-A

GONDOLA FORD, RECORRIDO San Pablo, vendo facilidades pago. Brasil 773.

SCRIPS-BOATH COMPRO FACILIdades pago. Brasil 773.

GONDOLA FORD NUEVA NUMERO 5764 línea Bascuñán vendo. Tratar Santo Domingo 1144 2—A

AUTOMOVILISTAS ANUNCIAMOS

Que hemos recibido un buen surtido de las más afamadas empaquetaduras para motores de la popular marca "Fitzgerald Manufacturing Co"., la cual es embalietada interior y exteriormente, lo que dá efectivamente un 100 por ciento más de durabilidad que cualquier otra marca.

Tenemos para las siguientes marcas y tipos de automóviles: Buick, 4 cilindros $ 12.90; Cadillac, $ 9.50; Chevrolet $ 6.60 Continental (motor) $ 13.20; Dodge de pasajeros $ 11.00 Dodge de carga (doble) $ 21.00 Essex 4 cilindros $ 12.90 Essex 6 cilindros $ 10.65 Ford $ 4.00 Ford 16 válvulas $ 14.00 Fordson Tractor $ 13.20; Hudson $ 14.25; Lincoln $ 16.50 Overland Mod. 90 $ 11.55; Overland Mod. 85 $ 18.90 Packard 12 cilindros $ 14.55; Packard 6 cilindros $ 14.25 Studebacker Big 6 $ 16.50 Studebacker Light 6 $ 13.20 Camiones Brockway Republic Mod. 25; $ 11.55 Brockway Mod. E. $ 24.75 Dodge corrientes $ 11.00 Dodge reforzadas $ 21.00 Tractores Rumely "Oil Pull" $ 33.00 Fordson $ 13.20. A comerciantes descuentos especiales.

Bosa y Cía Ltda. Delicias 959

VENDO COCHE DOS RUEDAS SEIS asientos tratar. Blanco Encalada 2511 2—A

VENDO COCHE PLEGABLE PARA guagua, perfecto estado. Precio ocasión. A. Prat 66. 1.o A

CHOFERES ARRIENDO $ 25 MENsuales galpón guardar autos. Se hacen composturas. Pedro Lagos 1353. 1_A

VENDO FORD TURISMO, CON partida, uso particular, o permuto por chassis camión carrocería turismo de 7 asientos, capota para Dodge. Verlo de 8 a 12 A. M.S San Ignacio 1220. 1.o-A

CAMION 3 RUEDAS, SOLIDO, UN caballo y arneses, vendo ocasión en 1,000. San Diego 1276.

ARRIENDOS (Necesitan)

NECESITO CASITA DE 3 PIEZAS y patio, más o menos, hasta $ 120, en barrio Bellavista. Correo 4 M. P. 1.o—A.

DESEASE ARRENDAR CASA CON patio, para lavandería en barrio Maestranza, con contrato. C. A. Casilla 3042. 4 A

NECESITAMOS CASAS EN arriendo para satisfacer a nuestra numerosa clientela y por haber arrendado casi todas las que teníamos. Larraín García Moreno Hnos. Galería Alessandri 16. 3-R

DOS SEÑORAS NECESITAN DEpartamento o casa chica, bajos, con sin pensión. Radio Maestranza Av. Salvador, por Irarrázaval. Contestar A. R. Correo 16 1.o—A

TOMO EN ARRIENDO BUEN PIAno de salón. Ofertas: Carreras 224.

ARRIENDOS (Ofrecen)

SE ARRIENDA DEPARTAMENTO independiente muy central a matrimonio solo o familia sin niños. Moneda 1035. A-5

LOCAL PARA BODEGA, GARAGE o industria (con instalación fuerza eléctrica) se arrienda, Av. Independencia 544. Verlo a cualquier hora. Llaves al 542. A-9

$ 250 ALTOS PARA OFICINA O exposiciones arriendo salón de 10x4 metros, vista a la Plaza Armas. Llaves: Portal Mac-Clure 449. Casa Lipichitz. 31-M

PROVIDENCIA. AVENIDA ROMAN Díaz, N.o 524. Se arrienda este chalet, en $ 450 mensuales. Tratar: Caja de Ahorros de Empleados Públicos. Teatinos 66. 31M

ARRIENDASE PIEZA AMOBLADA, caballero formal, casa francesa. Santa Rosa 279. 31 M

$ 607 ARRIENDO GRAN CASA ALtos. Lira 105. M-31

ARRIENDASE 1.o ABRIL CASA cómoda flamante. Cuevas 1171. Tratar: Madrid 845. 31—M

$ 450 ARRIENDO COMODA CASA bajos. Gálvez 202. M-31

ARRIENDASE COMODAS CASITAS luz y gas. canon $ 200, Vicuña Mackenna 650. M 31

ARRIENDO PIEZAS AMOBLADAS caballero o matrimonio solo. Arturo Prat 728 31 M

PIEZA EN CASA DE FAMILIA arriéndase a caballero honorable. San Isidro 72. 31 M

ARRIENDANSE CASAS ALTOS, Av. Seminario 390 a 398. Tratar Catedral 1732. M 31

ARRIENDO CASA EN AVENIDA Providencia, espléndida situación, con derecho a luz y agua. Tratar: Avenida Manuel Montt 561. 1.o-A.

AVENIDA IRARRAZAVAL AL llegar a Plaza Ñuñoa, arriendo cómoda casa-quinta, luz eléctrica, gas, instalaciones baño, mucha fruta. Tratar: Bandera 166, oficina 3. 31-M.

RESERVE CASITAS HIGIENICAS a $ 55, recién construídas, con todo servicio, se entregarán el 1.o. Lord Cochrane 1425. 1M

ARRIENDO COMODA CASA EN altos. Dieciocho 250. 31-M.

SITIO GRANDE PARA INDUSTRIA, con dos piezas, arriéndase. Subercaseaux 659. Abril 6

ARRIENDO LINDAS CASAS DElicias 3918 altos, 3982 bajos valor 250 con descuentos 10 por ciento; id. General Velásquez 26 bajos 300 pesos razón en botica Góndolas en la puerta 31 M

ARRIENDASE CASA CENTRALISma. Diez de Julio 839, un paso Pra Tratar Blanco Encalada 1797. M-3

ARRIENDO ESPLENDIDAS PIEZAS a matrimonio sin niños o persona sola con o sin pensión. Sama 1554. A-

$ 900 EXTENSOS ALTOS ASOLEAdos recien pintados en Delicias 2221, 8 dormitorios, hall, salón, salita, escritorio, galerías, comedor 2 cuartos toilette una instalada, cuatro sirvidumbre baño servicio, 2 patios, dependencias, luz eléctrica y gas. Llaves en los bajos tratar Bandera 70 Altos. A-1

CASA INCONCLUSA, HABITABLE y sitio grande para industria, arriéndase. Subercaseaux 859. 31-M

$ 375 o $ 400 ARRIENDO ALTOS O bajos Herrera 442, siete habitaciones y ocho piezas habitación respectivamente y servicios. Tratar Herrera 442. 31 M

ALTOS MODERNOS RECIEN terminados $ 350 arriendo poca familia toda comodidad San Francisco 569 Tratar 562 31 M

SE ARRIENDA UNA CASA. CARmen 174. M 31

ARRIENDO PIEZAS EN BAJOS, muy centrales, jóvenes solos. Bandera 784. M 31

ARRIENDASE HERMOSA ESQUIna, con gran sitio. Martínez Rozas 4397. De 12 a 4. 31—M

CASITA NUEVA ARRIENDO $ 100 120 con informes. Colón 2097. 31—M.

$ 400 LAS QUINTAS 310. TRATAR: Dieciocho 229. 31—M.

ARRIENDO ESPLENDIDOS ALTOS Dos instalaciones baños, luz eléctrica, gas, Tratar Recoleta 857 31 M

ELEGANTE DEPARTAMENTO EN chalet quinta, un paso Pedro Valdivia, arriendo a caballeros distinguidos. Baño. Entrada auto. Margarita 5. 2—A.

SE ARRIENDA UNA ESPLENDIDA pieza con balcón a la calle. Arturo Prat 1183 (altos). 1.o-A.

OFREZCO MI CASA A PERSONAS honorables. Precios módicos. Delicias 1248. 2-A.

CASA NUEVA, ARRIENDASE 400 pesos Grajales 1962. 3-M

125 ARRIENDO TRES PIEZAS grandes, cocina, patios. Libertad 1321. 31-M

SITIO GRANDE PARA INDUSTRIA con dos piezas, arriéndase. Subercaseaux 659. 5—A.

SE ARRIENDA DEPARTAMENTO con balcones a la calle, especialmente para oficina. Bandera 818. 31—M.

FAMILIA HONORABLE ARRIENda departamentos o piezas. Santa Rosa N.o 60. 4-A.

ARRIENDO DEPARTAMENTO DOS grandes piezas, luz, a matrimonio honorable sin niños. Av. La Paz 464. 1.o-A

$ 90 OFREZCO PIEZA AMOBLADA, casa todo respeto. Lira 650. 1.o-A.

ARRIENDO ESQUINA Y CASITA en Hornillas, inmediatas, tratar Bezanilla 1451. 1 A

90 Y 100 ARRIENDO CASITAS CIté tres y cuatro piezas, Tratar Bezanilla 1451. 1.o A

$ 30 PAGO POR ARRIENDO PIAno. Libertad 529. 31 M

$ 250 ARRIENDO CASA COMODA cinco piezas, dependencias, baño, etc. Martínez Rozas 2460. Verla 4 1|2 a 6 1|2. 3 M

ARRIENDO PIEZA, ROMERO 2947 31 M

SE ARRIENDA LINDO DEPARTAmento a la calle, dos o tres piezas, con luz, San Francisco 611. 1—A

PROVIDENCIA ARRIENDO DOS chalecitos 260 y 300. San Gabriel 64. 1.o—A

ARRIENDO PIEZAS CON O SIN muebles, Rosario 715. 1.o A

$ 200 ARRIENDO QUINTA UNA cuadra estación Ñuñoa. Lo Encalada 235. Tratar: Joaquín Pérez 4613. 31 M

EN CATEDRAL 1555 SE ARRIENdan dos casas habitación extensas, $ 650 y $ 600, con local esquina $ 550, y casa amoblada $ 900. Verlas y tratar 2 a 4. 31 M

ARRIENDO PIEZAS CASA ESPAÑOla, Arturo Prat 594. 2 A

COMODA PIEZA SE ARRIENDA Gorbea 2466. 31—M.

CASITA CHICA EN BAJOS HIGIEnica, preferible central, hasta $ 250 necesito. Extranjero Casilla 553 1.o A

$ 350, ARRIENDASE ESPLENDIda casa en altos, moderna, en San pablo 22 44. Tratar N.o 2250, Administración. 31—M.

CLARAS 635, PROXIMO SANTO Domingo, arriendo piezas con pensión. 31—M.

ARRIENDASE DOS ESPLENDIDOS locales para negocio con casa, todo servicio en San Pablo 2246 y 2248. Tratar N.o 2250, Administración.

ARRIENDO PIEZA BALCON CAlle central, caballero. Carmen 177. 1.o-A

ARRIENDO LOCAL MUY COMERcial, véndese instalación. Maestranza 194.

70 ARRIENDO BUENA CASITA, San Rafael 998 B. 1.o A

$ 250 CASA COMODA. ARGOMEDO 383. 1.o A

SE ARRIENDA UN DEPARTAMENto a la calle a matrimonio sólo o personas sin niños, verla y tratar Santa Isabel 370. 2 A

CATEDRAL 1692, ALTOS CON 7 grandes departamentos y dependencias, tratar 1686. 2 A

$ 250 DIEZ DE JULIO 839, COMODA casa bajos para poca familia, llaves en 899. Tratar Blanco Encalada 1797. 4 A

ESPLENDIDAS PIEZAS BALCON, anexas al baño, apropiadas para matrimonio, casa muy tranquila y limpia.—Serrano 190. 1.o-A

ARRIENDO PIEZA AMOBLADA independiente, ventana a la calle.— Moneda 1422. 1.a-A

A UNA CUADRA UNIVERSIDAD Católica, arriendo linda pieza para dos personas, casa de residencia.— Villavicencio 260. 2-A

ARRIENDASE DOS, TRES PIEZAS con sin muebles, matrimonio, caballeros. Granado 525. 1.o-A

ARRIENDO UNA O DOS CASAS con promesa de compra. Canon de 120 a 180 pesos. Juárez 572.

ARRIENDO CASA ESQUINA SAN Ignacio, bajos cerca Alameda. Tratar: Brasil 90. 2_A

SE ARRIENDAN PIEZAS BALCON calle. Sama 1236. 2_A

ARRIENDASE BONITA QUINTA para poca familia. lado carros Ñuñoa (Guindos) Tratar: Eleutetrio Ramírez 1365

ARRIENDO PIEZAS CENTRALES, Blas Cañas 449. 2-A

DOCTOR ESPECIALISTA NIÑOS, arriendo casa amoblada por viaje. — Delicias 2558.

250 ARRIENDO CASA APROPIAda almacén, cantina, gran sitio, portón. Santa Elena esquina Ñuble 1816. 1.o-A

SE ARRIENDA UN DEPARTAMENto de tres piezas. Tratar: Diez de Julio 1345.

380 ARRIENDASE MAGNIFICA casa, Plaza Rodríguez. Bilbao 267.

CARNICERIA VENDO, HOY MISmo, cualquier precio, por enfermedad, venta 150 diarios, única en calle, arriendo barato, apropiada chanchería. Bezanilla 1331. 1-A.

300, ARRIENDO CASA GRANDE con parrón. Eyzaguirre 654.

ARRIENDASE PIEZA AMOBLADA, puerta a la calle, cerca Delicias. San Francisco 104.

ARRIENDASE BONITO CHALET, gran quinta, árboles frutales, La Cisterna. Canon: 200 pesos. Tratar: San Francisco 106.

$ 150, CASA 3 HABITACIONES, patio, arriéndase. Manuel Infante 166, Providencia.

175, CASA 5 PIEZAS, ALTOS. ESperanza 455.

200, CASA 5-4 PIEZAS. ROSAS 2203.

125, CASAS 3 PIEZAS, BAJOS. Erasmo Escala 3095.

UNA O DOS BUENAS PIEZAS, luz eléctrica, ofrécese. Molina 546.

ARRIENDO CASITA. TARAPACA 1050. Tratar: S. Diego 204. 1-A

$ 400 CASA NUEVA, MODERNA, 9 piezas con todo confort arriendo, Avenida La Paz N.o 283. 7_A

$ 140, 150, 180 ARRIENDO CASAS nuevas con todo confort, Avenida de La Paz N.o 283. 7-A

ARRIENDO TRES PIEZAS MATRImonio solo o caballeros, balcón calle. Castro 436. 1-A

ARRIENDO CASA QUINTA ÑUÑOA Av. Central 417 Tratar al frente. 2 A

$ 200 ALTOS. LIRA 1144. 1.o A

ARRIENDASE UN DEPARTAMENto de dos piezas independientes con pensión, Libertad 564. 3 A

230 ALTOS SEIS PIEZAS, SAN Alfonso 492.

170 BAJOS, TOESCA 2859.

ARRIENDASE FLAMANTE CASITA, Maipú N.o 122, inmediata Agustinas. 1.o A

$ 380 ARRIENDASE, ENTRADA Recoleta, regias casas decoradas. Prefiérense extranjeros. Recoleta 284. A 1.o

ARRIENDASE DEPARTAMENTO tres o cuatro piezas. Rosario 653. A 1.o

$ 255, 148, 123, ESQUINAS COMERciales con habitación. Unión Americana 576. A 2

PIEZA A CABALLERO O JOVEN arriendo. Independencia 272.

$ 450 ARRIENDO COMODA CASA bajos, Gálvez 202. 1.o A

CASA EN BAJOS SITUADA EN Coquimbo 1179, piezas grandes, ventiladas, papeles finos, gas para baño y cocina, pisos encerados se arrienda. Canon $ 240. Tratar Av. Matta 577.

ARRIENDO CASA ALTOS RECIEN refaccionada, nueve piezas, dos halls, luz eléctrica, gas, linda vista. Libertad 666. 1 o-A

$ 135 ARRIENDO PIEZA AMOBLAda con pensión y luz eléctrica. Rosas 1615, casa 7.

DEPARTAMENTO, 3 PIEZAS, SERvicios, independiente ofrécese. Olivares 1434. 1_A

ARRIENDASE DEPARTAMENTO O piezas, no hay pensionistas. Prat 578.

$ 40 PIEZA A LA CALLE, INDEpendiente, arriéndase persona sola. Huemul 547.

$ 100 A 300 ARRIENDO ALMACEnes y casas baratas con espléndida residencia recién construída, instalaciones eléctricas, alcantarillado, barrio comercial, tranquilo. Referencia. Verlas: Central 15. Suberera. 1_A

EN CASAS DE FAMILIA ARRIENdase una pieza a caballero o matrimonio solos. Gálvez 1018. 1-A

TORNICHED ROOM, PARQUE FOrestal 786. corner. San Antonio. 1-A

ARRIENDASE COMODA CASA 5 piezas fuera servicios. Canon módico Irarrázaval 234 2—A

ARRIENDO ALTOS TRES COMOdas piezas hall dependencias luz $ 120 Santa Rosa 1380

ARRIENDO EXTENSO LOCAL PAra industria o para camiones cerca Forestal. Purísima 201 2—A

$ 90 ARRIENDO DEPARTAMENTO personas honorables. Gálvez 51

ARRIENDO DEPARTAMENTO CON salida independiente, Jofré 458 entre Carmen y Lira.

ARRIENDOS "LA RAPIDA" EN proporciona casas desde $ 80, 700, 200, 300, 400, 500 y hasta $ 1,500 mensuales en cualquier barrio de Santiago, por una módica remuneración. Ahorre tiempo y dinero. — Bandera 78, oficina 25.

SE ARRIENDA UNA CASA EN CAlle Carmen N.o 1795. M-2

ALMACEN ABARROTES, CALLE San Diego, barrio comercial, buenas ventas, gran local, arriendo barato, véndese. Tratar: Domínica 516.

GARAGE CON TODA COMODIDAD para auto chico, doy en arriendo. — Prat 783.

ARRIENDO ESPLENDIDO DEPARtamento. Rosas 2186. 12A

400 CHALET 8 PIEZAS, SERVIdumbre. Maestranza 1447. Tratar: Washington 1464. De 11 A. M.

CASA INCONCLUSA HABITABLE, sitio grande para industria, arriéndase. Subercaseaux 659. 3-A.

$ 400 ARRIENDO ALTOS APROPIAdos profesional, cinco habitaciones, fuera de servicios. — Serrano 120. 3-A

ESPLENDIDO DEPARTAMENTO A la calle arriéndose, casa matrimonio extranjera. Serrano 245. 1.o-A.

ARRIENDO COMODA CASA CINCO piezas, hall, luz eléctrica, dependencias, servicio completo. Carmen 1395.

$ 250 CASA CASI NUEVA, CINCO piezas, baño, 2 W. C., gas y luz eléctrica. ofrezco a familia honorable. San Diego 837. Tratar: A. Prat 896. 1-A

CENTRALISIMO ALQUILASE PIEzas amobladas a caballeros. Santa Rosa 92. 3-A

ARRIENDO CASA CUATRO PIEzas, baño, luz, Dardignac 211, casa 7.

SE ARRIENDA DEPARTAMENTO 4 piezas, gran sitio. San Francisco 373.

240 AVENIDA MATTA 614, arriendo casa seis piezas, hall, fuera servicio. 1-A

CASA RECIEN TERMINADA TOda comodidad, arriéndase. Irarrázaval 112. 1-A

ARRIENDASE OFICINAS. MONEda 1050. Tratar: de 10 a 12 1-A

SE ARRIENDA PIEZA AMOBLAda a persona sola a la calle. R. Santa Cruz 790.

70 ARRIENDO CASA LUZ ELECtrica, Carmen 197. 1.o A

MATRIMONIO SOLO ARRIENDA pieza balcones calle, (altos), otra interior, a persona sola o matrimonio. Molina 335. 1.o A

ARRIENDO BODEGA CON DESVIO. Matucana 10.

ARRIENDO CASITA 3 PIEZAS. Bascuñán 37.

ARRIENDO UNA, DOS PIEZAS, San Diego 488 altos, frente Plaza.

ARRIENDO DOS PIEZAS CITE ORtoga casa 4 San Pablo 1726 1.o-A

DOY ARRIENDO CASA 5 PIEZAS recién pintadas empapeladas poca familia barrio alto dos cuadras Plaza su dueño Italia. Constitución N.o 145 $ 240 Tratar 21 de Mayo 633

ARRIENDO ESQUINA RECIEN arreglada para negocio. San Pablo 4496 2—A

ARRIENDO PIEZA CABALLERO solo. Rosas 1615 Casa 12

ARRIENDASE PIEZA BALCON ESperanza 359 1.o—A

1.o ABRIL ARRIENDASE ESPACIOsa, cómoda casa, gran patio cocina embaldosada sala baño y 8 habitaciones, perfecto estado $ 300 incluyendo luz y agua. Av. Francia 1128 1.o—A

ARRIENDO ESPACIOSO LOCAL para garage con capacidad para 20 autos en Camilo Henríquez cerca de Diez de Julio. Dirigirse en calle Angamos 270 1.o—A

ARRIENDASE COMODO DEPARTAmento. Maruri 378 1.o—A

SE ARRIENDAN PIEZAS EN CASA de familia. Arturo Prat 581

SE ARRIENDA ALMACEN PARA negocio. San Diego 1871.

$ 250. ARRIENDASE CASA HABItación esquina. Paz 911. Tratar: Andes 2348.

EN AGUSTINAS 618, MUY CENTRAL, bajos, arrendamos buena casa, gran hall, parquet, siete habitaciones demás servicios. Llaves y tratar con sus dueños. Casa E. Turri. Huérfanos 955.

EN COCHRANE 130, CERCA ALAMEDA, bajos, arrendamos gran casa con diez grandes habitaciones, demás servicios, tres patios. Llaves y tratar con sus dueños: casa E. Turri. Huérfanos 955.

CASAS RECIEN TERMINADAS, CEmento y ladrillos, modernas, salón y comedor decorados, escritorios, 3 dormitorios, pieza, baño, cocina, despensa, pieza sirviente patios embaldozados, bonito hall, vendo facilidades pago o intermedio Caja Ahorros. Cumming esquina Andes. Dueño: Paz 945. A-1.o

ESPLENDIDO LOCAL PARA BOdega, 1.200 metros, arriéndase. Av. Santa María 0180. 1.o A

ALHAJAS

30. — SAN ANTONIO. — 30

Compra Pesos Fuertes, Chauchas, Oro y Platino.

JOYERIA MELLA

NOVIOS: ARGOLLAS ORO 18 Y 14 kilates ofrece Relojería Sportman, 30 pesos par. San Diego 780. 11-A.

ARGOLLAS DE COMPROMISO

Composturas de relojes, trabajos finos en platino, grabados artísticos, etc.

JOYERIA MELLA.—30. SAN ANTONIO. 30

PESOS, CHAUCHAS ANTIGUAS, monedas, alhajas, platino, oro y plata compro, pago el mejor precio. Alameda 842, esquina Londres. 30-A.

PESOS Y CHAUCHAS COMPRO, PAgo el más alto premio en plaza. — Maestranza 392. 5—A

COMPRA — VENTA VARIAS

METALES: COMPRO PLOMO, CObre, bronce, estaño, tipo, fierro. Pago el mejor precio. Avenida La Paz 2. 31-M.

SE COMPRAN NUECES POR PEqueñas y grandes partidas. Exposición 250, Santiago. 1.o-Mayo

CARBON ESPINO GARANTIDO, compro 1.000 sacos semanales. Ofertas a Stephen. Casilla 2134. 2—Abril.

SE COMPRAN DISCOS DE TODAS marcas de victrola, usados y rotos. Arturo Prat 151. Ab.-10

¡LECHEROS! VENDO CUALQUIER cantidad de leche, por el invierno. Se atienden entregas de puestos, hoteles, colegios. San Pablo N.o 3653. Telef. Ing. 75, Yungay. A 2

VINO AÑEJO REALIZASE PARTIda muy barata. Chiloé 2035 31—M

COMPRO LANA, COLCHONES usados, voy domicilio. San Pablo 3015. 28-A.

COMPRO LANA USADA, COLCHOnes y crin. Maruri 749 31—M

VENDO REPARTO DE PAN SAN Francisco 1619 de 8 a 10 31 M

VINO AÑEJO REALIZASE PARTIda muy barato Chiloé 2035 31 M

COMPRAMOS A DOMICILIO CAtres, colchones y ropa usada. Dirigirse a casa de compra-venta Las 3 B. Chacabuco 1 C. A-4

HUESOS COMPRANSE TODAS clases, constantemente. Calle Placer 792. 1.o A

CRIN DE CABALLO COMPRASE calle Placer 792. 1.o A

VIDRIERAS VENDESE DOS, ocasión. Bascuñán 661. 31M

VENDO DE OCASION LAS INSTAlaciones de tienda. Matucana 748. 31-M

ROMANA 12 MIL KILOS PERFECto estado ofrece de ocasión Chacabuco 32 A 3 M

CANASTOS GRANDES, BLANCOS y negros, para panadería, vendo. Andes 2855. 31—M

OCASION REALIZO ESTANTERIA, mercaderías de pastelería, cigarrería, arriendo local barrio populoso frente teatro. Victoria 764. 31M

OTELLAS NUEVAS PARA TINTA litro y medio litro vendo de ocaón. — Chiloé 1284. 31-M

SCOPETA DOS CAÑONES Y WINchester se vende precio barato. San Diego 872. 31-M

OMPRO DISCOS USADOS, Y ROs, pago bien. San Pablo 2786. 3-A

ALANCIN VENDO. UNION AMEricana 77. 31—.

ENDEMOS BARRICAS VACIAS Y alambre de fardos de pasto. Cía. Cervecerías Unidas. Independencia. 65. 1 A

CAMPANA GRANDE SE COMPRA en Dardignac 165.

CALIFONT DE COBRE, PERFECTO estado, vendo de ocasión, San Pablo 2471.

VENDO VIÑA PARA LEÑA Y FONdos de cobre. Independencia 3086. 2-A

PUCHIMGBALL- DE PLATAFORma, nuevo y muy sólido, regalo.— Ejército 688.

VENDO ROMANA IMPORTADA de 1,000 kilos. Fairbanks. Rivera 1803.

JABONEROS, VENDESE ESTAMpadora para jabones finos. Gálvez 370. 2-A

VENDO PIPAS COCHRANE 768 1.o—A

COCINAS ECONOMICAS, MUY Buenas y a precios muy bajos encontrará usted en calle Coquimbo N.o 1026, entre San Diego y Arturo Prat. 1.o-A

INSTALACION COMPLETA CANtina: una estantería, un mesón, once mesas, 38 sillas, vendo ocasión. San Pablo 1515. 2.A

ROMANA, CAJA FONDOS, MOLInillo, catres. Bandera 848, interior 12.

VENDO OCASION ARNESES DE vara a 60, 80, 120. Independencia 395-A. 1-A.

VENDO OCASION ROMANA 400 kilos, peso mostrador, escritorio chico, cortina, tina baño enlozado, máquina escribir Underwood, San Diego 106.

ACORDEON A PIANO, DE 80 BAjos, recién llegado, vendo. Vicuña Mackenna 249. 1-A.

QUESOS DE LAS MEJORES MARcas y variadas clases, mantequillas del Sur frescas, al más bajo precio, ofréce por mayor y menor el gran depósito "El Toro", 21 de Mayo 879.

VENDO 24 BARILLAS DE RICO sólido bronce, de metro para escala. Claras 720. M-1.o

ACEITUNAS COMPRO GRANDES Y pequeñas partidas. Independencia 972. A-1.o

CHICHA COMPRO POR PARTIDAS, Independencia 972.

VENDESE OCASION MAGNIFICA cocina económica apropiada pensión. Calle Angel Belloni 102. Providencia. 2-A

CALIFONTS A LEÑA SOLIDOS, garantidos, verlos funcionar, fábrica. Chacabuco 5. 30 A

ARTICULOS DE ALAMBRES, SE trasladó Brasil 57. Arturo Soto.

VENDO DE OCASION UTILES completos de carnicería. San Alfonso 1480.

PLOMO, 120; COBRE, 1.50; BRONce, compro. Rosas 3131.

VENDO TARROS LECHEROS COMpañía 2885 1.o—A

TAPAS, DESGRASADORAS, REJIllas ofrece Fundición Bulnes 216 1.o—A

VENDO VINAGRE DE PRIMERA Avenida La Paz N.o 31 1.o—A

VENDO UNA MONTURA CHILEna. Huemul 1421. 1.o-A

ENCERADORES: MATERIALES BAratos. San Pablo 1710.

VENDO DE OCASION LAVATORIO loza, de peluquería. San Pablo 1719.

REALIZO PARTIDA MACETEROS greda, bomba Dernings de barril, herramientas agrícolas. Fábrica de escobillas. Pedro Lagos 1353. 1 A

COMPRO DE OCASION LETRERO luminoso arzeno. Castro 201. 2-A

COMPRA — VENTA NEGOCIOS

COMPRO ALMACEN O PASTELEría. Bandera 726. 1.o Abril

7 MIL PESOS VENDO BAR LIBRE 200 metros situación inmejorable, ventas mensuales $ 4.500 arriendo 220 pesos con tres años contrato Tratar Lira 650 31 M

HABIENDO COMPRADO EL EMporio San Antonio, calle Gálvez 703, pasado tres días no respondo por ninguna cuenta. 31—M.

UNICA OCASION HACERSE RICO en poco tiempo Bar Restaurant puerta Aduana, mejor del barrio, abierto festivos, 365 días al año hay contrato, entrada dos calles, muy buen porvenir, vendo a puerta cerrada $ 15.000. Bustamante 61, Valparaíso. 31—M

SE VENDE LIBRERIA Y CIGArrería poco capital. Compañía 1985. M-31

POR AUSENTARME VENDO ACREditada lavandería, muchos años establecida. Catedral 3040. 31—M.

VENDO NEGOCIO ABARROTES. Tratar: Carmen 1794. 31-M.

COMPRO LAVANDERIA. CASILLA 110. A. C. G. 31-M.

SE VENDE NEGOCIO DE CARBON leñas, frutas, verduras, aves, huevos, frente teatro O'Higgins. Venta diarias $ 100. San Pablo 2232. A-1

VENDO DEPOSITO DE LICORES muy buena clientela. Bulnes 753. 2-A

VENDO PELUQUERIA, CIGARREría y lustrín, con facilidades de pago. Recoleta 464. 31-M

VENDO BAR LIBRE 200 METROS buenas ventas, tratar 10 de Julio 148 1.o A

HOTEL DE OCASION VENDO. San Pablo 2231. A-1.o

VENDO ALMACEN ABARROTES muy acreditado, informes Manuel Montt 2981. Quesería. 1.o A

CARNICERIA CUALQUIER PREcio vendo por enfermedad facilidades pago, venta $ 150 diarios; única en calle; apropiada chanchería; arriendo barato. Bezanilla 1331 31—M

VENDO CARNICERIA, INMEJORAble situación, buena clientela. Tratar San Pablo 2316 1.o—A

VENDO POR URGENCIA NEGOcio Cigarrería y útiles de escritorio. Independencia 352. 5-A

OCASION. POR ENFERMEDAD SE vende espléndido negocio en Colón esquina Echazarreta. Derecho llave, 2 mil pesos. Vale más de cuatro mil. Mercadería a precio del día. 1.o-A

CIGARRERIA ARRIENDASE CON instalación, espléndida situación. Salas 262, frente a la Vega Central. 1.o-A

POR DISOLUCION DE SOCIEDAD se vende fábrica de muebles con toda maquinaria, con contrato arriendo local. Cuevas 1259. 5 A

HABIENDO COMPRADO EL NEGOcio de abarrotes del señor Mauricio Atramovich, situado en Victoria esquina Santiago Concha, no respondo por cuenta alguna pasados tres días. Felipe Duarte Vilches. 2 A

VENDO PESCADERIA CENTRAL, por no poderla atender. San Pablo 1077. 2 A

EN ESTA FECHA HE COMPRADO el negocio a don Julio Becerra, Santa Rosa 201. No respondo por cuentas pasados tres días. Santiago E. Pipet. 2 A

VENDO BAR RESTAURANT. CAsino Franklin 1004, el mejor del barrio Matadero. 2-A

VENDO CIGARRERIA Y LUStrín en Agustinas 1038. 1-A

VENDO ACREDITADA PASTELEría, por ausentarme San Francisco 506 2—A

BOTICAS VENDO DOS NUEVAS, en barrios concurridos. Buenas ventas y magníficas expectativas. Precio ocho y veintiocho mil pesos al contado. A personas solventes daría facilidades. L. G. Casilla 3453. Santiago 2—A

VENDO ALMACEN O ADMITO SOcio buena venta, negocio serio, referencias a satisfacción. carta o personalmente. Miguel Bruna. Nataniel 801. 1.o-A

VENDO ACREDITADO ALMACEN con gran bodega, muy buena situación. Carmen 1399.

POR MOTIVO DE VIAJE VENDO muy acreditado negocio de verdulería, frutería, carbón y leña, buenas ventas diarias, client. fija. San Pablo 2024. 1-A

VENDO NEGOCITO COCINERIA, verduras poco capital. buena habitación. Independencia 810. 1.o-A

VENDO LA GRAN CARNICERIA higiénica, San Pablo 1620. Se da a prueba. 1.o-A

DE OCASION: NEGOCIO MENEStras vendo, setecientos pesos. Sama 1260. 1-A.

CIGARRERIA CON PEQUEÑA OFcina se vende. Morandé 412. 1.o—A

VENDO DEPOSITO VINOS CEIchas. mejor situación Canon barato. 10 de Julio 484. 1.o—A

TRASPASO BIOGRAFO BIEN INStalado, muy barato, Tratar: A. Matta 1080. 1.o-A.

PELUQUERIA INSTALACION Vendo. General Bustamante 92. 1.o—A

VENDO PELUQUERIA CON DErecho a contrato recién firmado; local sale gratis; mayores datos: Salas esquina Andrés Bello 188.

DEPOSITO DE BENCINA VENTAS comprobadas, vendo. Tratar de 6 a 8 de la tarde. Matta 1119.

VENDO NEGOCIO ESQUINA, CIgarrería, frutería y varios, de mucho porvenir, tiene casa para vivir. Brasil 77. 1.o A

POR VIAJE A EUROPA VENDO el acreditado Hotel Restaurant España, contrato seis años arriendo $ 260. Libre 200 metros. Clasificado 2.a categoría. Utilidades, $ 30,000 anuales. Tratar en el mismo. Diez de Julio 1509. 2 A

VENDO FABRICA TACOS MADEras con facilidades de pago en 30 mil pesos, también se pueden fabricar sillas con las mismas máquinas. Ñuble. 1355

VENDO ACREDITADO NEGOCIO abarrotes, único 4 esquinas. San Pablo 2105.

VENDO ALMACEN POR NO POderlo atender, poco capital, espléndida situación. Eyzaguirre 769. 1.o-A

VENDO PENSION POR ENFERmedad de su dueña. San Pablo 2888. A_5

CASA DE CENA CON PATENTE recién sacada y casa habitación anexa, se vende y se traspasa el arriendo. San Pablo N.º 242. A 1.º

DIVERSOS

$ 2 POR CORTAR Y ONDULAR MElena conforme últimos modelos del "Instituto de Belleza "Elena Tebet" Echaurren 71. M-31

SOCIEDAD EMPLEADOS JUDICIAles.— En conformidad al Art. 27 de los estatutos, cítase a junta general ordinaria para el Miércoles 1.o de Abril próximo, a las 9 P. M. Se tratarán asuntos generales de la Sociedad 1—A

¡MAESTROS ZAPATEROS! CONtando con gran stok de mercaderías surtidas a los precios antiguos, la ofrecemos con 20 por ciento más barato de los precios actuales, visite la Suelería El Cóndor y se convencerá. San Pablo entre Herrera y Maipú. 5 A

AL SEÑOR HUMBERTO VALENcia necesítasele en Bascuñán 627.

DENTISTAS

USE DENTADURA SIN PALADAR recupera su boca comodidad insuperable. Doctor Muñoz. San Diego 995. 15-A.

GABINETE DENTAL

San Diego 964

Tapaduras oro, desde 10 pesos; planchas para masticación, perfecta, desde 20 pesos; extracciones, 3 pesos, Dentista titulado: Chile-Europa. 2-A

CLINICA DENTAL, AV. MATTA 319-A. Trabajos modernos, rápidos, garantidos. Facilidades pago. 6_A

2726 ALAMEDA, CURACION GRAtis piorrea, extracciones, dentaduras lindas. — Enrique Villarroel. 4 A

HOTELES Y PENSIONES

ARRIENDO BUENAS PIEZAS CON pensión, otra interior con pensión $ 110. San Isidro 530. 2-A

$ 180 REGIA PENSION DE PRImera a la Catalana. para pocos pensionistas. Olivos 974 L. M 31

ARRIENDO ESPLENDIDAS PIEZAS a matrimonio sin niños o persona sola con o sin pensión. Sama 1554 1.o—A

ARRIENDO PIEZA LINDA A LA calle jóvenes o matrimonio; regia pensión. Rozas 1386 2—A

CLARAS 635, PROXIMO SANTO Domingo, arriendo piezas con pensión 1.o—A

CASA FAMILIA ARRIEDO PIEZAS pensión. Sevilla 1311 dos cuadras Escuela Medicina. 31—M

PIEZA AMOBLADA ESPLENDIDA asoleada, elegante centralísima con pieza toilette, particular con baño caliente, arriendo a extranjero honorable, familia respetable sin pensionistas 1269 Santo Domingo 1.o—M

ARRIENDO BUENAS PIEZAS CON luz, con o sin pensión. Recibo pensionistas de mesa, Comida sólida, sana y abundante. Percios módicos Prat 1581 31—M

SEÑORA ARRIENDA PIEZA AMOblada, con sin pensión. San Diego 216. 31—M.

POLO SUR, PLAZA ALMAGRO, ofrece pensión mensual a $ 75. A la carta 0,40 plato. Bar abierto toda la noche, con música alemana y jaz-Bard. Salón de Baile. 31-M

HOTEL AMBOS MUNDOS, SE DA pensión con pieza, o sin. Diez de Julio 199 y Camilo Henríquez 696. Se admiten pasajeros. 15-A.

ARRIENDO PIEZAS CON PENsión. A. Prat 129. Altos. 1.o-A.

CENTRALISIMO ARRIENDASE piezas con pensión, días, meses. — Catedral 1257. 6 Abril

ARRIENDO CON PENSION espléndidas piezas amobladas a matrimonios o caballeros. Catedral 2679 9 A

SE ARRIENDA PIEZAS CON PENsión con o sin muebles. San Francisco 323. 31-M.

CASA HONORABLE, ARRIENDASE pieza amoblada con o sin pensión. Bandera 236. A-3

ARRIENDO PIEZAS A CABALLEros con sin pensión Av. Providencia 1324. Casa 11. A-5

ALAMEDA 975, PIEZAS AMOBLAdas. Pensión caballeros honorables 5-A.

PIEZA ESPLENDIDA BALCON CAlle, con muy buena pensión, en casa flamante, central, bajos, ofrécese Gálvez 216. M-31

CASA FAMILIA, PIEZA PENSION. Carmen 193. 31-M

ARRIENDASE DOS CABALLEros matrimonio extranjero, pieza amoblada, pensión casa francesa. Santo Domingo 1383. 1.o-A

ARRIENDO PIEZA CON PENSION a persona honorable. Marcoleta 421. 1.o-A

ARRIENDO PIEZA AMOBLADA pensión. Nataniel 219. 31 M

PIEZA A LA CALLE, CON PENsión, en Marcoleta 464. Entre Carmen y Lira. Unico pensionista. 1-A.

ESPLENDIDA PIEZA CON O SIN pensión a caballero o matrimonio sin niños, comida española, 10 de Julio 462. Entre Carmen y Lira. También pueden tratar, Galería Alessandri, entrando por Huérfanos de 10 a 12 y 2 a 3. 1.o-A

PIEZAS PENSION, CALLE, INTErior, Moneda 1324. 31 M

ARRIENDANSE DOS PIEZAS CON pensión, casa familia. Maestranza 543. M 31

ARRIENDO PIEZAS CON PENSION a personas honorables, precios módicos. Compañía 2141. 31—M

SAN DIEGO 110, PRECIOS MODIcos, piezas amobladas, pensión. 31—M.

PIEZAS CON PENSION SIN muebles a personas honorables ofrécese Arturo Prat 34 31 M

PIEZA GRANDE CON ESPLENDIda pensión arriendo a matrimonio 270 pesos. Maturana 558 paso Catedral 31 M

ALAMEDA 386 ARRIENDO PIEZA amoblada con pensión en casa de familia 31 M

FAMILIA HONORABLE PROPORciona pieza y pensión. Rosas 2942. 31 M

ARRIENDASE UN DEPARTAMENto de dos piezas independientes con pensión. Libertad 564. M-31

SEÑORA ARRIENDA PIEZA AMOblada, con sin pensión. San Diego 210. 1.o-A.

EN CASA RESIDENCIAL DE FAmilia arriéndanse piezas confortables. Excelente comida. También pensión mesa. Monjitas 466 altos, frente P. Forestal. 1.o-A.

ARRIENDASE UN DEPARTAMENto de dos piezas independientes con pensión. Libertad 564 31 M

SE DA PENSION A FAMILIA HOnorable en Calle Huérfanos frente a la plaza Brasil 2136 2—A

CASA RESPETABLE ARRIENDASE pieza balcón calle, con pensión. Dávila 710. 1.o A

FAMILIA OFRECE PIEZA CALLE, departamento con pensión. Recoleta 287.

PENSION A PERSONAS HONORAbles, doy en Compañía 1882. Media Cuadra Plaza Brasil. 2 A

CASA RESPETABLE SIN PENSIOnistas, ofrece dos piezas con pensión a caballero o matrimonio solo. 3-A

PIEZA PENSION ARRIENDO BArata. Gálvez 140.

PIEZAS CON PENSION. PENSION de mesa Chacabuco 658 2—A

PIEZA PENSION. CARMEN 135 1.o—A

PIEZA CALLE, PENSION LIRA 176 1.o—A

CON PENSION ARRIENDO PIEZAS García Reyes 80.

ARRIENDASE PIEZAS CON PENsión. Libertad 227.

CASA FAMILIA ARRIENDA PIEzas pensión a señorita sola. — Siglo XX 274. 2-A

70 PENSION MESA CON PIEZA 100, frente Estación Mapocho. Artesanos 999.

EN CASA HONORABLE OFRECE espléndida pieza con buenos departamentos con pensión. Prefiero caballero o matrimonio solo. Manuel Infante 136. Providencia. 1-A

CASA FAMILIA BUENA PENSION, piezas matrimonios, caballeros. Santa Rosa 334.

ARRIENDANSE PIEZAS, RECIbense pensionistas de mesa y alojados por días, siete u ocho pesos, con salón calle. San Diego 287. 2-A

DOS PIEZAS, CON SIN PENSION caballero, arriendo. Cochrane 176. 1-A

ARRIENDO PIEZA CALLE CON pensión. Arturo Prat 187. 2-A

SE ARRIENDA PIEZA CON PENsión, persona honorable. Nataniel 118

ESPLENDIDAS PIEZAS PENSION matrimonio o jóvenes. Manuel Montt 2137. 2-A.

ALONSO OVALLE 816, ARRIENDO pieza con pensión. 1.o-A.

SE ARRIENDA PIEZA CON PENsión. Carmen 382.

SE ARRIENDA UN DEPARTAmento independiente, con pensión. San Martín 470.

EN CASA DE FAMILIA HONOrable, se da buena pensión de mesa. San Martín 470.

PENSION FRANCESA, PIEZAS CON pensón. Puente 664. 1-A.

CASA HONORABLE ARRIENDA pieza con pensión, cerca Quinta. Catedral 3119.

ARRIENDO DEPARTAMENTO DOS o tres piezas con pensión. Rosas 1685.

EXCELENTE PIEZA CON BALCOnes, pensión, ofrece familia, a matrimonio o dos jóvenes. Precio módico. Marcoleta 540, una cuadra cerro Santa Lucía.

SE RECIBEN PENSIONISTAS y se arriendan piezas. Teatinos 42. 2—A

SAN DIEGO 79 ARRIENDA PIEzas con pensión, días, meses, viajeros. A 5

ARRIENDO PIEZAS SIN MUEBLES con pensión. Santa Rosa 203 1.o—A

PIEZAS CON PENSION ARRIENDO Tarapacá 1010 al llegar a Prat 1.o—A

DEPARTAMENTO O PIEZAS CON pensión arrienda casa honorable.— Eleuterio Ramírez 1123 3—A

MAGNIFICA PENSION PIEZA CON o sin muebles. San Diego 103 1.o—A

PENSION PIEZA AMOBLADA 140, calle 170. Amunátegui 733. 1.o A

INSTRUCCION

COLEGIO EUROPEO PARA SEÑOritas, fundado el año 1901. Delicias 2266 Teléfono 1388. Humanidades completas, exámenes válidos. En sección infantil y preparatorias recíbense niñitos. Francés e Inglés obligatorio desde sección infantil. Internas, medio-pupilas, externas. Música y piano con exámenes válidos Profesorado del Conservatorio Nacional. Matrícula abierta. Pídanse prospecto 11 A

LICEO SANTIAGO GALVEZ 154. Teléfono 704 Internado Medio pupilaje Externado clases empiezan 16 Solicite prospectos. 11 A

INSTITUTO TECNICO COMERCIAL de Chile. Gálvez 154 Teléfono 191 Internado medio pupilaje, externado. Cursos comerciales diurnos vespertinos, nocturnos. Clases empiezan 16 Pidas prospectos 14 A

ACADEMIA MUSICAL "FAUSTINO Arias" piano, canto, violín, composición, exámenes válidos, Agustinas 2027. 13 A

CAJERAS, TENEDORAS DE LIbros; contadoras minoristas, mayoristas, taquígrafas, dactilógrafas, preparamos enseñanza garantida. Instituto Mercantil, fundado 1904. Merced 882 Plaza de Armas Diplomas legalizados—Víctor Mena director. Contador General, perito mercantil Estado. 13 A

LICEO MUSICAL SANTA CECILIA Arturo Prat 253 Internado y externado. Enséñase teoría y armonía composición, piano, canto, violín, instrumentos de cuerda, declamación Profesorado del Conservatorio exámenes válidos Humanidades gratis para las internas. 22 A

NORMALISTA PROFESOR PREPAra inglés, preparatorias, humanidades Martimore. Casilla 1717. 31 M

"INSTITUTO SAN MARTIN". SAN Martín 64, teléfono 213. — Kindergarten, preparatorias, humanidades. Internos, medio-pupilos, externos. Exámenes válidos en el Establecimiento. Profesores de Estado. Matrícula abierta, durante algunos días más. 5 A

INSTITUTO PINOCHET LE-BRUN Kindergarten, preparatorias I, II III Humanidades, internos medio internos, externos. Matrícula abierta Clases comienzan 9 Marzo Huérfanos 1657 18 A

KINDERGARTEN DEL INSTItuto Pinochet Le-Brun admite niños y niñas cuatro a siete años. Funciona edificio aparte. Matrícula abierta.—Huérfanos 1657. A.—19

CURSOS NOCTURNOS, VESPERTInos, matinales: Cónsules, Contadores, Taquígrafos, Dactilógrafos, Constructores, Dibujantes, Horticultores, Agricultores, Veterinarios. Diplomas legalizados. Instituto Mercantil. Merced 882. Plaza de Armas. 22-A.

LICEO PEDAGOGICO, SAN DIEGO 114. Unico fundado por los profesores Estado, Kindergarten, Preparatorias, Humanidades, Sección niñitas. 5 Abr.

LICEO INGLES, MAESTRANZA 980. Enseñanza esmerada. Inglés, música, pintura. Matrícula abierta, Prospectos. A-3

TAQUIGRAFIA SISTEMA PITMAN curso ambos sexos cargo competente profesor y bajo dirección y responsabilidad profesor Gmo. Silva Santiago, se iniciará con duración cuatro meses, el 15 de Abril. Certificado competencia. Módico honorario por cuotas Delicias 340, 9 a 12 y 3 a 7. Casilla 7515. 2—A.

SEÑORITAS, CABALLEROS: CURso de contabilidad general con lecciones de aritmética práctica y redacción comercial, a cargo competentes profesores titulados y de la responsabilidad y dirección del profesor Gmo. Silva Santiago, iniciará clases 15 Abril. Módico honorario por cuotas Diploma de capacidad. Pida prospecto en Delicias 340, 9-12 y 3-7, o a casilla 7515. 2—A.

¡INGLES! PROFESOR LONDINENse da clases. Sistema moderno, práctico, fácil. Idioma corriente 3 meses; profundizar cuatro Pronunciación perfecta Referencias espléndidas. Profesor Club de Señoras — Claras 46 2 A

CURSOS NOCTURNOS, VESPERTInos, matinales; Cónsules, Contadores, Taquígrafos, Dactilógrafos, Constructores, Dibujantes. Horticultores, Agricultores, Veterinarios. Diplomas legalizados. Instituto Mercantil. Merced 882, Plaza de Armas. 24-A.

INGLES CORRIENTE, COMERCIAL, social, Viajes, traducciones. Moneda 1015. M-31

CONTABILIDAD, TAQUIGRAFIA, Mecanografía, Inglés Aritmética, Gramática, cursos rápidos, pagaderos cuotas mensuales excelentes profesores. Enseñanza garantida diplomas competencia. Matrícula abierta. Instituto Pinochet Le-Brun Huérfanos 1657 25 A

SOCIEDAD UNIVERSIDAD LIBRE "Rodolfo Venegas Salas", Plazuela Santo Domingo, necesita señoras, señoritas, obreras, caballeros, jóvenes obreros, de todas edades, de todas nacionalidades y de todos partidos.

SOCIEDAD UNIVERSIDAD LIBRE "Rodolfo Venegas Salas" Plazuela Santo Domingo. Entre hoy mismo.

CLASES PIANO, TAMBIEN PREparo niños para colegio. Brasil 90.

INSTITUTO COMERCIAL DE SANtiago, Agustinas 1060. Está abierta matrícula nuevos cursos: Contabilidad, Taquigrafía, Idiomas, Dactilografía. Garantizamos eficiencia enseñanza.

ACADEMIA DE DACTILOGRAFIA, anexa Instituto Comercial. Agustinas 1060, prepara rápidamente perfectos dactilógrafos.

CANTO: EL PROFESOR OSCAR G. Giozzalvini se trasladó a Santa Rosa 92. 2-A

BACHILLER HUMANIDADES, SAbe dactilografía, desea ocupación, 10 a 12, mañana o 3 horas noche. —Alfredo Quiroz. Correo Central. 1.o-A

PROFESOR DE ESTADO, CONTAdor y taquígrafo, ex-empleado de gran casa comercial y empresas, ofrece sus servicios a colegios e Institutos También clases particulares. —J. C. H., Correo 7.

CONTABILIDAD, TAQUIGRAFIA, escritura máquina, enseñanza rápida garantida. Cursos diurnos y nocturnos. Horas especiales para señoritas. Diplomas legalizados. Instituto de Contabilidad, Bandera 154.

JUDICIALES

EN PETICION SINDICO PARA FIjar nueva fecha para junta de acreedores en la quiebra Carlos Borgoño Rivadeneira; el segundo juzgado, con fecha 14 de Febrero, proveyó: "Como se pide, y señálase el 17 de Abril próximo, a las 4 P. M." — El Secretario. Abril 13

HA SIDO FIJADO EL 25 DEL AC-POR AUTO DEL 5.o JUZGADO CIvil se ha declarado en quiebra al comerciante de esta plaza, don Pablo Vicente, se ha nombrado síndico provisional a don Aníbal Latorre y se ha fijado para la primera junta el 15 de Abril próximo a las 2 P. M. — El Secretario. A-8

REMATE. — POR RESOLUCION de 10 de Enero de 1925 del Cuarto Juzgado Civil saldrá a remate la parte de sitio que posee la sucesión de don Teófilo Araya Castillo en la manzana 34. Población Buenos Aires de Santiago el 31 de Marzo 11 A. M. —Mínimum $ 1.200. 31-M

QUIEBRA VICTOR M. ARCE. — En escrito del síndico, en que rinde cuenta de los meses de Enero y Febrero últimos, el juzgado proveyó: "Santiago, 21 de Marzo de 1925. — Por rendida la cuenta, téngase por aprobada si no fuere objetada en el plazo de quinto día. — El Secretario.

NOTIFICACION.— POR DECRETO del 5.o Juzgado Civil expedido en juicio de Martín Torrent contra Jorge Winkelmann, sobre cobro de pesos, se ordenó notificar demanda y medida precautoria por tres avisos en "La Nación" y uno en el "Diario Oficial". Demanda.

S. J. L. Martín Torrent, tipógrafo, Morandé 291, a US. digo: Que entablo demanda ordinaria contra Jorge Winkelmann, comerciante, Bandera 72, para que el Juzgado declare: Que el demandado debe pagarme cuatro mil pesos como utilidad mínima por los meses de Setiembre de 1924 a Enero de 1925; que el demandado debe pagar ochocientos pesos valor de gastos ocasionados por el accidente que sufrí en mi trabajo; que el demandado debe pagar cinco mil pesos o la suma que el Juzgado regule como indemnización por el accidente sufrido durante el trabajo y que el demandado debe pagar las costas.

Funda la demanda: según el contrato acompañado convino con el demandado tomar a su cargo los talleres de su imprenta con el cuarenta por ciento de las utilidades y el diez por ciento de las utilidades de la librería, debiendo entregársele mensualmente ochocientos pesos. El demandado no ha cumplido y liquidó el negocio negándose a indemnizarle los perjuicios causados. Tiene derecho por contrato a exigir el pago de ochocientos pesos durante cinco meses, o sea la cantidad de cuatro mil pesos pedida en la demanda. En acto de servicio una máquina le cortó la primera falange del dedo del medio de la mano derecha. Con motivo del accidente ha gastado los ochocientos pesos del punto segundo de la demanda. El accidente mencionado trajo como consecuencia la disminución de sus aptitudes en su profesión, lo que significa una pérdida superior a trescientos pesos mensuales, de modo que la indemnización de cinco mil pesos que cobra por este capítulo es insignificante. Funda legalmente la demanda en el art. 332 del C. de C. y 1545, 1546, 1556, 1692, 2314 y 2320 del C. Civil. Por tanto US. suplico tener por interpuesta demanda ordinaria contra Jorge Winbelmann y dar lugar a ella conforme exhordio.— Martín Torrent.— Santiago, Octubre cuatro de mil novecientos veinticuatro.— Al quinto Juzgado.—Carlos de la Fuente.— Santiago siete de Octubre de mil novecientos veinticuatro.— No. 50262.— A lo principal por interpuesta la demanda, traslado.— Papel de cuarenta centavos.—C. Valdovinos.— C. Covarrubias.— Medidas precautorias. S. J. L. Martín Torrent en demanda entablada contra Jorge Wilkelmann sobre cobro de pesos cuaderno precautorias US. digo, Me permito solicitar tribunal me conceda en carácter medida precautoria la del No. 3 art. 280 Código P. C. retención en poder un depositario nombrado por tribunal del auto propiedad demaalado que lleva número 2812 depositado Gara , 10 de Julio. Solicito medida precautoria llévese efecto muebles casa deudor Lira 607 hasta enterar $ 10.000, quedando muebles su poder previo inventario ministro fe.— De acuerdo artículo 280 Código P. C. suplico US. concederme precautoria solicitada. Otrosí: medida que solicito principal es urgente y pido conforme artículo 288 mismo Código decrétese desde luego sin perjuicio traslado y autos que en ella ha de recaer. Martín Torrent. Santiago, diez de Octubre de mil novecientos veinticuatro. Traslado y autos accediéndose entre tanto a lo solicitado y debiendo quedar el automóvil en el garage en que se guarda actualmente.— C. Vallovinos.— C. Covarrubias, Secretario. 3—A

REMATE.— EL 16 ABRIL PRESENte año ante compromisario don Jorge Valenzuela Lavín, Teatinos 249 3 P. M. rematará propiedades Alameda de las Delicias 2496, Avenida España 47, casa Gálvez 117. Mínimums: 250.000, $ 200,000 y $ 65 mil respecelvamente. 31—M

NOTIFICACION JUDICIAL. — POR resolución de 18 de Diciembre de 1924, se ha ordenado notificar por medio de avisos, publicados en los diarios "El Mercurio", "La Nación", y el correspondiente en "El Diario Oficial", a los acreedores hipotecarios don Fortunato y don Fernando Maggiolo y Carlos de la Jara, de la propiedad embargada en el juicio del Banco Garantizador de Valores con don José Mercedes Vásquez, seguido ante el tercer juzgado civil de esta ciudad, a fin de hacerles saber que la dicha propiedad, ubicada en Cerro La Cárcel, de la ciudad de Valparaíso, se remotará el 23 de Abril próximo a las 3 P. M. Asimismo se ha ordenado que estos señores fijen domicilio conocido dentro del asiento del tribunal en el plazo de dos días después de notificados, bajo apercibimiento de practicarles todas las notificaciones por el Estado. — El Secretario. 3-A.

ANIMALES

CABALLOS INUTILIZADOS PARA matanza compro, pago precios de Feria. Eyzaguirre N.o 1135. San Diego y Gálvez. 4-A

CABALLOS INUTILIZADOS PARA matanza compro, pago precios de Feria. Eyzaguirre N.o 1132. San Diego y Gálvez. 3-A.

cho 5263 La Palmera.

PERRO Y PERRA "DACKEL" RAza fina, negro y café. Tratar: San Ignacio 2451. 1.o-A

VENDO PERRITOS MESTIZOS, hijos de terribles guardianes. Av. Miguel Claro 759. 1.o A

CHANCHA GRANDE, GORDA, vendo. Av. Viel 1912.

PERRA GUARDIANA BULLDOG nueva vendo Avenida Viel 1912

BUENA BURRA LECHERA VENDO de ocasión. Independencia 704

MAQUINARIAS

MAQUINAS DE TEJER, NUEVAS y ocasión. Taller especial composturas. Augusto Graf. San Diego 89. 25—A.

MAQUINA SINGER, MANO VENde ocasión. Prat 1341. 31—M.

LOS MAS PERFECTOS BORDADOS a máquina. Maison Pompadour. Huérfanos 1976. 31 M

BOMBAS Y MOTOBOMBAS PARA agua y para vinos; bombas a vapor y a malacate Chacabuco 32 A 3 M

TURBINAS HIDRAULICAS PARA todas caídas y fuerzas tenemos siempre listas de mejores marcas. Referencias, estudios y presupuestos. Chacabuco 32 A. 5 A

TURBINAS HIDRAULICAS ENcuentra Ud. para entrega inmediata, únicamente en Lira 170 Ingeniero Pflugmacher. 31—M

INSTALACIANES HIDRAULICAS hidro eléctricas, termo eléctricas, de regadío etc, ejecuta Ingeniero Pflugmacher, Lira 170 31—M

CONSEJOS TECNICOS EN INSTAlaciones fábricas, fundos, minas etc. pídalos a Ingeniero Pflugmacher. Lira 170 31—M

MOTOR CON CALDERA A VAPOR 6-8 caballos. consume cualquier combustible, la fuerza ideal para pequeñas industrias, fundos etc. Pida datos Ingeniero Pflugmacher. Lira 170 31—M

ALUMBRADO CASAS CAMPO. Ofrezco grupos electrógenos varias potencias. Ingeniero Pflugmacher Lira 170 31—M

MOTORES GAS POBRE 30, 35, 45 70 caballos ofrece Ingeniero Pflugmacher. Lira 170 31—M

HELICE AEREA CON MOTOR bencina para botes o balsas, ofrece ocasión Ingeniero Pflugmacher. Lira 170 31—M

MOTOR INDUSTRIAL 14 caballos, bencina, petroleo crudo; frena Ingeniero Pflugmacher Lira 170

HARNEROS TODAS CLASES trébol, ofrece: Cumming

MOTOR ELECTRICO DE 5 H. do, San Ignacio 2106.

COMPRO MAQUINA BLAK calzado. Chacabuco 11 A

SE VENDE MAQUINA SINGER pie. Tratar en Mapocho N.

PICADORA TABACO, MAQuina cortina fierro, cilindro, motor dos, gasómetro acetileno, rro, carretillas, cocinas, ruedas, realízanse. — García 83.

VENDO SIERRA HUINCHA nueva. Valparaíso 1265

COMPRESORA ELECTRICA neumáticos, ocasión vendo 1119

VENDO MAQUINA LABRAR marca Davis sin uso y cortar taco. San Francisco 1190

VENDO MAQUINA DENTAL ocasión. Av. Blanco 2243.

VENDO MAQUINA SINGER varios útiles de menaje casa rana 536.

COSEDORA DE LIBROS A cepillo para filetes, vendo 3131.

PRENSA CILINDRO MEDIO curio perfecto estado, ocasión tercera parte valor. Ricardo Cruz 742

DE OCASION VENDO MAQUIna pie Singer. Gálvez N.o 804.

VENDO PRENSA 14 MERCed máquina de rayar, tipos otros miendo. Rosas 2076.

MUEBLES

COMPRO TODA CLASE DE tres colchones y muebles voy a domicilio. Castro 431.

SILLAS CUERO, APARADOR amoblado salón, varios, Alameda 337.

RICO PIANO ALEMAN VENde Tarapacá 812.

VENDO DE OCASION AMOBlado sofá, 2 sillones y sillas 1652.

VICTROLAS Y DISCOS VENDo ocasión vende San Pablo

VICTROLAS GRAMOFONOS posturas económicas, repuestos gítimos San Pablo 1215

PIANO ALEMAN EN MUY estado vendo y victrola. tín 539.

PIANO DE COLA EN PERFecto buen estado vendo. Alberto ro 2141, Población Huemul.

VENDO CATRE ANCHO Y de fierro de ocasión, Morandé

VENDO ESPEJUELO MOLIDO mejor clase para estuco Bulnes

COMPRO OCASION, AMOBLAdo escritorio, Sotomayor 425.

AMOBLADOS SALONES, COMEdo res, escritorios, infinidad de muebles liquido, conclusión, negocio ca Nataniel 464.

PIANO DOY EN ARRIENDO, cía Reyes 263.

SE VENDE CATRE CUNA cama completa, nueva, Arturo

VENDO ESTANTE ANTIGUO quísima madera. Cochrane 1

DE OCASION VENDESE FLAMan te juego salón, consolas, etc. 1186.

LINDOS MUEBLES DORMITORIO ropero tres cuerpos, pareja bronce importados, estilo véndense. San Cristóbal 606.

COMPRO ROPERO MODERNO rato. Juárez 572.

VENDO CATRE FIERRO BROnce matrimonio. Serrano 635.

PIANO ALEMAN DE ENTEro clavijero, bronce, véndese. fián 466.

VENDO BUEN PIANO ALEMAN Eleuterio Ramírez 1365.

VENDO BARATISIMO ROPEro lunas biseladas, estilo inglés nadores, cómodas, veladores fierro, catres bronce, medios blados salón, alfombras, espejos grandes lunas biseladas, critorios ministro, sillones torios, estantes libros, aparadores trinches, mesas correderas, comedor, cocinas económicas, nas gas, paragüeros. Muchos muebles ocasión. San Fran 106.

RIQUISIMO HERMOSO PIANO concierto flamante $ 1,600. Victoria 360.

PIANOS ALEMANES, FRANCEses desde 1,500 vendo. Hago afinaciones, composturas 571, Teléfono Inglés 2610, Vergés.

FABRICA DE MUEBLES DE mingo Sánchez e Hijo. San 957. Muebles coloniales, salón, dormitorio, escritorio sas ovaladas redondas, té, mesas ratonas. Muebles lo Luis XV, XVI, etc.

AMOBLADO SEDA, FLAMANTE pesos, otro, cachemira ocho 180; amoblado cuero, moderno gran sofá marroquí con consola pesos; dos sillones iguales, felpa, 30; ropero espejo biselado cómoda, $ 60; chica, $ 45; dos res mármol, 30; aparador con na, 100; seis sillas altas, $ 10; estante libros tres 250; chico, 35; escritorio ministro americano de cortina, 200; 546.

OCASION: VENDO LINDO espejo, importado, 2 1|4 por 1 San Diego 580.

MUEBLES COLONIALES, cialidad. La London. Prat

VICTROLA VENDE, PAGO sual, avise domicilio. O. B. 2636.

PIANO ALEMAN TRES PEDALes perfecto estado véndese. mont 482

PIANO STEINWAY Y SONS rese, Cochrane 181

PIANO DE ESTUDIO, amoblado de salón y vende. San Francisco 1050

VENDO APARADOR Y TRINCHE Renacimiento, lunas y mármol nida La Paz 458, casa 1.

PIANO ALEMAN, GARANTIDO en perfectísimo estado, vende sión. Gálvez 483.

AMOBLADO SALON 240, nas, catres, colchón ancho vendo. Diez de Julio 531.

OCUPACIONES OFRECEN

OFICINISTAS Y EMPLEADOS DE COMERCIO

ARMACEUTICO, NECESITAN ARAvena y Cía. Iquique. A 12

SE NECESITA JOVEN QUE SEPA algo de abarrotes. Lord Cochrane 02. A-1.o

JOVEN PARA TRABAJOS INDUStria lechería necesito, con buenos informes. Av. Miguel Claro 759. 1.o A

FARMACEUTICO PARA PROVINcia cerca Santiago, se necesita. Casilla N.o 3940. 5-A

JOVEN DE 16 A 18 AÑOS PARA ALmacén necesito con recomendaciones de honradez. Recoleta 497 1.o—A

NECESITO EMPLEADO BUENA Letra con $ 500 efectivos. Sueldo y comisiones. San Pablo 1636.

VENDEDOR PARA ARTICULOS DE mercería. Necesita, San Diego 911.

PERSONA COMPETENTE EN Instalaciones y ventas artículos sanitarios, necesitamos. Indicar casas ha trabajado, sueldo exigiría. Casilla 3158, Santiago.

JOVEN CON REDACCION ESCRIbe máquina, necesitamos. Indicar casa donde haya trabajado, sueldo exigiría. Casilla 3158, Santiago.

COSTURERO ENCUADERNADOR se necesita. Imprenta "Artes y Letras", Villavicencio 315. 1.o—A

NECESITO VENDEDOR MANTEquilla, persona activa y joven con $ 500 fianza. 21 de Mayo 879. A-1.o

CAJISTA REMIENDO QUE SEPA prensa pedal necesito. Fariña 578.

CAJISTA NECESITO LORD Cochrane 1259

JOVEN VENDEDOR PARA INStrumentos de cirugía, para médicos, hospitales, artículos boticas, con mil pesos de fianza en efectivo o con muy buenas referencias, se necesita en Carmen N.o 8.

NECESITO DOS JOVENES SIN pretensiones para venta comisión artículo fácil salida. República 606.

TIPOGRAFO SERIO Y SIN VICIOS, necesito. Grabador. Bandera 147.

CONSTRUCCIONES

ALBAÑILES NECESITO. AVENIDA España 101.

ENLUSIDORES NECESITO, CALLE San Cristóbal 550. 1_A

SE NECESITAN OFICIALES ALbañiles adelantados en manoquinería, Huemul 1939 2 A

ALBAÑILES COMPETENTES SE necesitan. Víctor Manuel 1560

NECESITO ALBAÑIL. ROMERO 2730.

NECESITO EMPAPELADOR, URgente, hoy temprano. Victoria 509. Tracción El-ctrica.

CARPINTEROS MUEBLISTAS

OFICIALES CARPINTEROS DE banco, necesítanse. Cumming 861. M 31

MUEBLISTAS COMPETENTES EN enchapados, necesito. Arturo Prat 1963. 31—M

CARPINTERO MUEBLISTA, NECEsito Compañía 1959. 1o-A

CARPINTEROS COMPETENTES necesito. Vicuña Mackenna 62, calle Nueva 11. Tratar: Valdivieso. 2-A

UN CARPINTERO DE BANCO, Y un buen barnizador. San Diego 263.

CARPINTEROS MUEBLISTAS, NEcesito. Independencia 1024. 31-M.

OFICIALES MUEBLISTAS NECEsito. Rogelio Ugarte 1215.

NECESITO CARPINTERO DE banco y oficiales enchapados. Diez de Julio 452, garage.

MUEBLISTAS CUMPLIDORES necesito. Coquimbo 550 1.o A

NECESITO CARPINTERO MUEblista, Brasil 361.

NECESITO CARPINTERO, SANTO Domingo esquina Bandera.

CARPINTERO DE BANCO NECEsito. Maturana 526. M-31

CARPINTERO DE BANCO MEDIO oficial, preciso. Rosas 1869. Fábrica Maniquíes.

MUEBLISTA Y GOTICO, NECESIto. San Diego 1065.

NECESITO MUEBLISTA TRATO, competente. Jofré 215. 1.o-A

ARTES MECANICAS

BUEN OFICIAL MECANICO NEcesito Copiapó 348 1.o—A

OFICIAL MECANICO EN AUTOmóvil, necesito. Avenida Matta 905.

CHAUFFEURS

CHOFER PARA DODGE, SERIO, con recomendaciones, necesito. Tratar: de 2 a 3 P. M. Lillo 323. 2-A

CHOFER-REPARTIDOR PARA CAmión Ford, prefiérese casado, ella para cocinera. Se necesita en calle Vargas 4430, comuna de Yungay. 2-A

HOJALATEROS Y GASFITERS

HOJALATEROS NECESITO. MAEStranza 766. M-31

HOJALATERO, NECESITO. LIRA 20.

HOJALATEROS COMPETENTES, trabajo de banco, buenos sueldos, necesítase urgente. San Isidro 615. 1.o-A

NECESITO APRENDIZ GASFITER electricista. Root 527.

NECESITO HOJALATERO Y OFIciales. Purísima 69 2—A

HOJALATEROS, NECESITAMOS.— Av. Santa María 0189 2-A

PELUQUERO

PELUQUERO MUY COMPETENTE necesito. Independencia 801. 31 M

NECESITO PELUQUERO, SAN Diego 1485. 31-M

PELUQUERO NECESITO, BUEN trabajo permanente. Sama 1223. 1-A

PELUQUERO COMPETENTE NECEsito. Rosas 2838. M-31

SASTRES

NECESITO OFICIAL SASTRE. SAN Diego 253, adentro. M 31

NECESITO APRENDIZ EN PANtalones. Andrés Bello 219. 1.o-A

CORTADOR SASTRE, AYUDANTE recomendado necesito. Delicias 2675.

VESTONEROS, VESTONERAS, ayudantas, aprendiz para taller y fuera. Pago bien, necesito. San Diego 228.

CORTADOR SASTRE, CORTE TRAbaje de operario dirija taller, necesito. San Diego 228.

MOZOS

MOZO PARA COMEDOR, SUELDO $ 150. Empleada de piezas 60. Cienfuegos 81. 1.o A

MOZO CON RECOMENDACIONES, necesita casa comercial. Santo Domingo 1645.

NECESITO MOZO MUCHACHO para almacén. San Diego 106.

MOZO JOVEN PARA AYUDANTE jardinero y aseo necesito con muy buenos informes. Catedral 2895. 2—A

NECESITO MOZO JOVEN ASEO oficina y mandados. Erasmo Escala 3096.

MOZO 16 AÑOS, PUERTAS ADENtro necesito. Avenida Matta 586, Sanatorio. 1.o_A

MOZO NECESITO. SAN ANTONIO 41. 1.o—A

NIÑOS

NIÑO PARA REPARTIR VIANDAS Eyzaguirre 1070. 31-M

NECESITO NIÑO PARA LOS MANdados, de sastrería, Bandera 38. 31 M

NECESITO NIÑO PARA ASEO Y mandados, buenos informes. 21 Mayo 880. M-31

NIÑO 15 A 16 AÑOS, CON BUENAS recomendaciones para mozo de oficina, necesito. Santo Domingo 1277.

MUCHACHO PARA MOZO Y REPARtidor Almacén Carnicería necesito Exequiel Fernández 89 Ñuñoa.

MUCHACHO NECESITO, PARA aseo y mandados de oficina, con buenas recomendaciones. Teatinos 86.

MUCHACHO PARA EL ASEO, NEcesitamos. Estado 54.

NECESITASE 5 NIÑOS PARA vender dulce en teatro. Andrés Bello 622.

NIÑO PARA MANDADOS NECESIto. Rosas 1171. Sastrería. 1-A

MUCHACHO PARA LOS MANDAdos necesito, San Diego 917.

NIÑO PARA MANDADOS, NECEsito. Huérfanos 1508.

NIÑO MOZO SASTRERIA, NECEsito. San Diego 228.

NECESITO UN NIÑO DE 14 Años para mandados. Martínez de Rozas 2240. M-31

NECESITO NIÑO REPARTO CARnicería. Dávila 615.

NIÑO DE 15 a 16 AÑOS PARA REpartir carnes necesito Avenida Matta 353 1.o A

NECESITO UN NIÑO PARA CUIdar automóvil. Av. Ecuador 3818. A-1.o

NECESITO NIÑO BAR PALACE. Delicias San Alfonso.

NECESITO NIÑO COMPETENTE para carretela y que entienda algo en carnicería. Avenida Matta 725 1.o—A

MUCHACHO 14 AÑOS RECOMENdado preciso. Rosas 1869. Fábrica Maniquíes.

MUCHACHO PARA EL REPARTO necesita. Nataniel 76, presentarse de 9 a 11, trayendo certificados.

MUCHACHO PARA REPARTIR carne, ágil y crecido, necesito. San Diego 295.

ZAPATEROS

6 ZAPATEROS PARA LLAY-LLAY se necesitan. Andes 2826. 31—M

COSEDOR DE BLACK COMPETENte se necesita en Amunátegui 914.

SACADOR DE PUNTERA COMPEtente se necesita. en Amunátegui 914

ZAPATERO QUE SEPA NUEVO Y compostura, sin vicio. Echaurren 403.

ZAPATEROS LUISQUINCEROS, composturero que sepa coser de señora aparados, preciso. A. Prat 103.

ZAPATEROS COMPOSTUREROS, plantillas, necesito. Recoleta 381.

FABRICA DE CALZADO ROGELIO Ugarte 1391 necesita cortador de cuero.

ZAPATERO HOMBRE ESTAQUIllado necesito. San Alfonso 414.

VARIOS

NECESITO AYUDANTE CORTAdor de carne; prefiero sepa Carnicería Las Violetas. Romero 3057. 1.o-A

NECESITO EMPLEADO COMPEtente para pastelería y ayudante dulcero para fábrica. Avda. Vicuña Mackenna 9. 31 M

EMPLEADO PARA MOSTRADOR, competente en el ramo de sombrerería, necesito. Lira 7. 1.o-A

PANADEROS OFICIALES NECEsita la panadería Cervantes. Pinto esq. Escanilla. M 31

MUEBLISTAS GOTICOS COMPEtentes necesita la nueva fábrica. Irarrázaval 441. 31-M

NECESITO JOVEN DE 16 A 18 años para mostrador de panadería. San Diego 528. 31-M

SOMBREREROS COMPETENTES, necesita "Mi Sombrerería". Lira 7. 1.o-A

MENSAJEROS RECOMENDADOS, necesita la Empresa Días, Merced. Portal Mac-Clure. 2-A

JARDINERO, HORTELANO, NECEsito, bien recomendado. Delicias 540 D. A-1.o

EMPLEADO DE MANO, SERVICIO una persona, casa extranjera, sueldo 60 a 65. Inútil presentarse sin informes. Estado 21. A 1.o

CARRETELERO CON BUENOS INformes y carnet. Inútil presentarse sin estos requisitos. Sotomayor 847 1.o—A

BARNIZADORES COMPETENTES necesito. Bandera 72 31—M

OFICIALES DE FUNDICION NEcesítase. Gálvez 117.

SE NECESITA JARDINERO, AVEnida Bolívar 1879.

JOYERO COMPETENTE NECESIto. Moneda 827. 2-A

NECESITO JOVEN DECENTE CON buenas recomendaciones para administrar negocio. San Francisco 1994

CUIDADOR SITIO NECESITO CARmen 1307 de 1 a 3

UN BUEN BARNIZADOR, SAN Diego 263.

NECESITO UN EMPLEADO PARA trabajar en Quinta. Compañía 1316.

NECESITO UN CORTADOR DE carnes y un carretelero. Independencia 868. A-A.

NECESITO COSEDOR PELOTA foot-ball. Independencia 295-A. 1-A.

PIANISTA HONORABLE NECESItamos para sociedad seria. Dirigirse: Mapocho 2284.

BUEN BARNIZADOR, NECESITO. Merced 467.

MATRIMONIO EXTRANJERO NEcesita empleada joven entienda cocina. Buen sueldo. Bueras N.o 162.

SOMBRERERO COMPETENTE EN paños para señora necesítase. Trabajo permanente, San Diego 345. 2-A

MATRIMONIO SIN NIÑOS, EL Trabajar quinta, ella cocinera, necesito. Correa 1602, detrás Hipódromo Chile. 1.o-A

FUNDIDOR EN BRONCE, NECESIto. Calle Martínez Rosas 2165. M-31

PINTORES NECESITO. AMUNATEgui 318. M-31

SE NECESITA REPARTIDOR PARA carnicería. Rosas 2802. A-2

NECESITO JOVEN AYUDAR PAStelería, Independencia 1044. De 12 a 11 y media. A-2

NECESITO OFICIALES FUNDIción. Salvador 1045.

NECESITO JOVEN CORTADOR de carne. San Diego 1462

MAESTROS PASTELEROS NECEsita la Pastelería El Molino, San Diego 1412

BUENOS OFICIALES BARNIZAres necesítanse Arturo Prat 1325

NECESITO ENJUNCADORES, Brasil 21.

TALLADORES OFICIALES ADElantados, necesito. Prat 353.

JOVEN DE 20 A 23 AÑOS COMO ayudante de cortador, necesítase. Delicias 2517.

REPARTIDOR CON CLIENTELA para chichas y vino, entendido en el ramo, necesito. Carrera 534. A-1.o

NECESITO JOVEN QUE ENTIENda en madera para barraca. Dirigirse: Casilla 4501, Santiago.

NECESITAMOS JOVEN QUE ENtienda la venta de chanchería y un niño para el reparto. Tratar de 2 a 4 P. M., Mercado Laiseca N.o 8, chanchería. A-1.o

NECESITO COPERO. DELICIAS 2632. A-1.o

BUEN BALDOSISTA NECESITO Alameda N.o 90

OPERARIO COMPETENTE EN FAbricación espejos, necesitamos. Bascuñán 527

MATRIMONIO ESPAÑOL: EL HORtelano, ella cocinera, necesito. Tratar: Ahumada 31.

SE NECESITA EMPLEADOS PARA quehaceres de casa. Tratar: San Diego 403. A 1.o

AYUDANTE CORTADOR CARNICEría necesita. Maestranza 496. 1.o-A

NECESITO TONELERO, CALLE JOfré 16. 1-A

REPARTIDOR SEPA DESPOSTAR necesito carnicería. Agustinas 2430.

NECESITO BARNIZADOR QUE SEpa trabajar Club de la Unión nuevo.

DACTILOGRAFAS Y OFICINISTAS

SEÑORITAS ACTIVAS PARA VENder desinfectantes, buena comisión. Presentarse de 12 a 2 y de 6 a 8. San Diego 35. 1.o-A

SEÑORITA BUENA PRESENCIA Y trato social, para trabajo fácil, con sueldo y comisión, necesita Mujica 46. (de 10 a 12 A. M.)

SEÑORITA QUE SEPA ESCRIBIR bien a máquina y con conocimientos de contabilidad, se necesita. Monjitas 867.

SEÑORITA FARMACEUTICA NEcesítase, Vergara 788.

APARADORAS

APARADORAS BUENAS, ENHUINchadoras, punteador, armador grampas necesítanse. Las Quintas 546. 31 M

BUENAS APARADORAS, ENHUINchadora, necesítanse. Las Quintas 546. 2 Abr.

NECESITO BUENAS APARADOras señora, un armador competente trabajo señoras completo. Chacabuco 952. M-31

NECESITO APARADORA Y APRENdiza adelantada. Toesca 2635.

COSTURERAS

A JUANA MARQUEZ SE LE NEcesita para un asunto que le conviene. — Huérfanos 1153 — José Luis Silva 1.o A

NECESITO COSTURERA PARA sastre. Merced 425. 31-M.

NECESITO 20 APRENDIZAS PANtaloneras. Serrano 634. 31-M

NECESITO CAMISERA Y POSTICEra. Maestranza 235. 31 M

AYUDANTA VESTONERA. GALvez 140. M-31

AYUDANTA CORPIÑERA. GALVEZ 140. M-31

NECESITO AYUDANTA ADELANtada en modas y niñitas para el servicio. Santo Domingo 2641. M-31

COSTURERA SASTRE, SEPA HOjalar, embolsillar, muy buen sueldo Camilo Henríquez N.o 863. M 31

DOS AYUDANTAS SASTRE COMpetentes necesito San Diego 119

APRENDIZAS Y AUDANTAS COMtentes sombreros necesito. San Isidro 345.

PANTALONERAS NECESITO. ROsas 1171. 1-A

COSTURERA NECESITO, PROVIdencia, Prado 874.

NECESITO BUENA AYUDANTA vestonera. Borja 185.

NECESITO AYUDANTA VESTONEra sepa ojalar, pago bien. Matucana 565.

NECESITA AYUDANTAS SASTRE Cóndor 920

SE NECESITA COSTURERAS COMpetentes Nueva York 63 3.er piso 2—A

COSTURERAS COMPETENTES NEcesito. Castro N.o 131

NECESITA BUENAS AYUDANTAS vestoneras sepan ojalar. Bandera 179

NECESITO BUENA AYUDANTA costurera. República 272 2—A

NECESITO COSTURERA SASTRE Cité Sevilla casita C. Independencia 1369 1.o—A

COSTURERAS Y OPERARIOS SAStres, necesito, y para trajecitos de niños. San Diego 1885. 1.o-A

COSTURERA SASTRE, NECESIto. Santa Rosa 231, interior.

SE NECESITA COSTURERA SAStre. Cochrane 1281, casita 4.

SE NECESITAN BUENAS AYUdantas y aprendizas para la moda. Santa Rosa 333.

LAVANDERAS

LAVANDERAS COMPETENTES puertas adentro necesito tres. Merced 791 Hotel Español. 31-M

EMPLEADA PARA LA MANO Y una niñera necesito, recomendadas.— García Reyes 680. 1.o-A

LAVANDERAS COMPETENTES puertas adentro necesito tres. Merced 791. Hotel Español. 31-M

LAVANDERA NECESITA LAVANdería Eleuterio Ramírez 1148. 31 M

LAVANDERA RECOMENDADA NEcesito, Riquelme 38

LAVANDERIA SAN JOSE NECEsita lavandera Echaurren 330 1.o—A

LAVANDERIA LONDRES, CHIloé 1916. Necesito camiseras y aplanchadoras de doblez. 2-A

APLANCHADORA DE DOBLEZ NEcesito, Lavandería Eleuterio Ramírez 1148. 2-A.

LAVANDERA NECESITO PARA lavar dentro de casa ropa de tres personas. Madrid 919. 1.o-A

USGENTE NECESITO LAVANDEra. Lira 520.

BUENAS APLANCHADORAS, SEpan trabajos Tintorería, necesito. Huérfanos, esquina Sotomayor.

BUENA APLANCHADORA DE DOblez necesita. Lavandería Central. Santo Domingo 592.

LAVANDERIA COMPAÑIA 2339. — Necesita lavandera. M-31

LAVANDERIA LA MODA, AVENIda Porales 3156, necesita lavandera. 1.o-A.

APLANCHADORA SE NECESITA con recomendaciones Ahumada 51

NECESITO LAVANDERAS PAGO $ 3 tarea. San Pablo 1063

NECESITO POSTICERA Y DE DOblez. Bulnes 7—A 1.o—A

NECESITO LAVANDERA PARA LA casa. Santo Domingo 597

NECESITO LAVANDERA. PRAT 1642.

NIÑERAS

EMPLEADA FORMAL PARA NIÑEra con recomendaciones necesito, Santo Domingo 2105. 31-M.

NECESITASE NIÑERA CON REcomendaciones, Bilbao 82. 1.o A

EMPLEADA REGULAR EDAD REcomendada para cuidar niñita y otros quehaceres necesítase. Delicias 2328.

MUCHACHA PARA CUIDAR NIÑOS necesito. Recoleta 934. 1.o-A

SE NECESITA EMPLEADA JOVEN para cuidar guagua, dispuesta viajar fuera Chile, seis meses. Buen sueldo. Tratar: Hospital San Vicente, Administración. De 11 1/3 a 12. 2-A.

NIÑERA JOVEN SE NECESITA. Nataniel 430.

NECESITO NIÑERA DE 30 A 35 años, con recomendaciones. Tratar: Claras 162. A 2

EMPLEADAS DE MANO

NECESITO EMPLEADA PARA LA mano. Dávila 702 1.o—A

URGENTE NECESITO NIÑA PARA todo servicio, Tocornal 301. 31 M

NIÑA PIEZAS, AJIL, MUY HONrada. 40, Claras 72. 31—M

NIÑAS COMPETENTES PARA COmedor, puertas adentro necesito. Merced 791. Hotel. 31M

NIÑAS COMPETENTES PARA COmedor, puertas adentro necesito. Merced 791. Hotel. 31M

SIRVIENTE CON RECOMENDAciones necesita casa extranjera. Pago carro. Av. Margarita 5. Por Pedro de Valdivia. 31-M.

NIÑA, LA MANO, NECESITO CARmen 135 1.o—A

SIRVIENTE CON RECOMENDACIOnes necesita casa extranjera. Irarrázaval 4. Por Bellavista. 31M

EMPLEADA PIEZAS NECESITO. Castro 205. 31 M

NECESITO 2 EMPLEADAS DE COmedor y de la mano. Manuel Rodríguez 37. M-31

$ 50 O MAS PAGO SIRVIENTA TOdo servicio, casa dos personas. Porvenir 150. M 31

MUCHACHONA AGIL SERVIR MAtrimonio. San Isidro 297. 31 M

EMPLEADA RECOMENDADA PAra piezas, se necesita. Calle Eulogia Sánchez N.o 15, segundo cuadra Vicuña Mackenna. Tratar: 2 a 4.

EMPLEADA COMPETENTE PARA servicio comedor y ayudanta de cocina puertas adentro necesito. Ahumada 149.

EMPLEADA PARA COMEDOR Y otra para las piezas necesito. Delicias 1583. 1-A

EMPLEADO PARA LA MANO NEcesito, buen sueldo. Rosas 2618 1-A

NECESITO EMPLEADA PARA EL servicio de casa. Recoleta N.o 577. 1.o-A

NECESITO NIÑA MANO, SAN PAblo 1205.

EMPLEADAS JOVENES PARA COcina y mano necesita matrimonio solo. Vicuña Mackenna 62. Calle Nueva 11. 2-A

EMPLEADA DE LA MANO NEcesito, puertas adentro. Matucana 770. 1-A.

NIÑA PARA LA MANO, RECOmendada, necesita matrimonio extranjero Marín 159.

EMPLEADA PARA LA MANO, NEcesita familia extranjera. Avenida Macul 276, segunda cuadra.

EMPLEADA DE PIEZAS, ENTENdida en costura, con muy buenos informes, se necesita. Sueldo: $ 80. Tratar: de 1 a 3 en Moneda 778. 1-A

COSTURERA SEPA CORTAR, COMpetente necesito. Amunátegui 739.

NECESITO NIÑA DE COMEDOR. Rosas 1685.

EMPLEADA JOVEN TODO SERVIcio necesito. San Diego 1815. 2 A

NECESITO NIÑA PARA LOS COmedores, Brasil 94. Pensión.

NECESITO SERVIDUMBRE, AGENcia La Dolores. Echaurren 20.

EMPLEADA COMPETENTE PARA la mano, poca familia, buen sueldo, se necesita en Molina 232.

EMPLEADA COMEDOR, LAVANdera y cocina, puertas adentro, necesito. San Alfonso 75.

NECESITO NIÑA AGIL PARA LAS piezas urgente. Unión Americana 633

EMPLEADA DE MANO SERVICIO una persona casa extranjera, sueldo 60 a 65 Inútil presentarse sin informes. Estado 21 2—A

NECESITO NIÑA PARA LA MANO Santo Domingo 597

COCINERAS

COCINERA NECESITO. — ALMIrante Barroso 71. 31M

COCINERA Y SIRVIENTE DE MAno necesítase en Nataniel 107. 31-M

COCINERA NECESITO EN CASA honorable. Agustinas 2394 31 M

EMPLEADA PARA COCINA, recomendada. Victorino Lastarria 293 E. 31—M

NECESITO COCINERA EMPLEAda Pensión Sama 1549 2 A

SE NECESITA COCINERA. CUETO 535. 1.o—A

MATRIMONIO EXTRANJERO NEcesita empleada joven entienda cocina. Buen sueldo. Bueras N.o 168. 1.oA.

NECESITO BUENA COCINERA para restaurant, con recomendaciones. Tratar 10 de Julio 236. 1.o A

NECESITO NIÑA PARA LA COCINA Merced 657. 2 A

AYUDANTA DE COCINA, PUERTAS adentro, necesito, con recomendación Ahumada 149. 31 M

AYUDANTA COCINA Y NIÑA COmedores, necesito. Alonso Ovalle 1140. M-31

COCINERA SIN NIÑO PARA POCA familia, buen sueldo. Tratar: Marcoleta 539. 9 a 12. 31—M

COCINERA, NIÑA DE MANO, COMpetentes y recomendadas, para Valparaíso, tratar Serrano 295. 31 M

NECESITO AYUDANTE COCINA. Mercado Laiseca 14. 1.o—A.

COCINERA NECESITO, BUENOS informes y honradez. Sueldo: $ 100 mensuales. Delicias 2081, esquina Brasil. 2-A

COCINERA SE NECESITA. SAN Diego 702. 2-A

PERSONA DE 35 AÑOS, PARA arriba, para la cocina, necesítase. San Isidro 615. 1.o-A

AYUDANTA 1.a DE COCINA PARA la plancha, bien competente, necesito, San Antonio 376. Restaurant Petit Salón.

COCINERA Y SIRVIENTA DE MAno necesito con recomendación. Recoleta 348. 2 A

COCINERA BUENAS RECOMENdaciones necesito. Ejército 559. 2 A

SIRVIENTA QUE SEPA COCInar, se necesita. Delicias 485. 1.o-A

SE NECESITA COCINERA QUE haya servido en casa particular. Tratar: de 3 a 4 P. M. en Agustinas 741. 1.o-A

COCINERA RECOMENDADA, NEcesito. Brasil 64. 1.o-A

COCINERA RECOMENDADA NEcesito. Catedral 1173. 2-A

COCINERAS DE MANO NECESIto varias. Bandera 339.

NECESITO BUENA COCINERA. San Antonio 28. Restaurant.

AGENCIA "BANDERA BLANCA" Huérfanos 2716 Necesito: Cocineras, niñeras, niñas del campo.

COCINERA Y AYUDANTA NECEsito. Loreto 201 2—A

COCINERA Y NIÑERA NECESITAse Baquedano 540 1.o—A

COCINERA NECESITO. CARMEN 135 1.o—A

PETIT RESTAURANT, SAN PAblo 1117. Necesito una cocinera para de noche y una ayudante de cocina para de día.

COCINERA NECESITA BUENA casa española 60, 21 Mayo 623, pocafamilia.

NECESITO COCINERA JOVEN. Santa Rosa 324.

COCINERA NECESITO. COCHRAne 176. 1-A

COCINERA Y DE MANO, CON INforme, tres personas, sueldo, 50. $ 60. Carrera 224.

COCINERA COMPETENTE, Y EMpleada para todo servicio necesita matrimonio extranjero. Gálvez 1030. 1.o-A

NECESITASE EMPLEADA ENtienda cocina, para servicio dos personas, Rosas 2313.

COCINERAS, COMEDOR, PIEZAS, niñeras, mozos, amas, matrimonios necesito, San Diego 206, también para Viña del Mar.

SE NECESITA COCINERA. O'HIGgins 1360. 31-M.

COCINERA RECOMENDADA, NEcesito: buen sueldo. Castro 111.

DOS OCUPACIONES: COCINERA, niño aseos, necesita. Vicuña Mackenna 660.

NECESITO COCINERA RECOMENdada. Maestranza 193.

EMPLEADA PARA DOS PERSONAS necesito entienda cocina. Las Rosas 1741.

NECESITO COCINERA QUE SEPA cocina italiana, pago buen sueldo. Tarapacá 644. 1_A

NECESITO COCINERA. MANUEL Rodríguez 860.

COCINERA SIN NIÑOS, RECOmendada necesito. Avenida Manuel Montt 879. 2—A

SIRVIENTA QUE ENTIENDA COcina preciso. A. Prat 103.

EMPLEADA PARA LA COCINA sin niños. Buen sueldo Maestranza 531. 1.o-A

COCINERA SIN NIÑOS NECESIta. Andes 2583. 1.o-A

NECESITO COCINERA Y NIÑERA madre e hija. Libertad 644. M-31

COCINERAS COMPETENTES SE necesitan. Gálvez 106.

NECESITO BUENA COCINERA. Compañía 2316.

EMPLEADA CON RECOMENDAción para ayudar en la cocina, buen sueldo. Delicias 2736. A-1.o

NECESITO COCINERA Y NIÑERA prefiero madre e hija o dos hermanas. Inútil presentarse sin recomendación. Independencia 734

NECESITO COCINERA RECOMENdada tratar Santa Rosa N.o 55

NIÑA PARA LA COCINA, NECEsítase. García Reyes 730.

NECESITO BUENA AYUDANTA cocina, puertas adentro, niña para las mesas, pago 40 y 50 pesos. San Pablo 3375. A-2

EMPLEADA SEPA COCINA, NECEsito. San Diego 79. A 1.o

COCINERA TODO SERVICIO PARA tres personas, sueldo $ 80. Huérfanos 2992. 1.o A

MAESTRA DE COCINA NECESIto. Restaurant Bohême San Antonio 52.

SOLDADOR ELECTRICO NECESItase competente, trabajo firme. Mapocho 3155. 1.o-A

NECESITO CORTADOR ENTENdido en Carnicería. — Irarrázaval 1214. 1.o-A

COCINERA CON RECOMENDAción necesito. Catedral 1892. 1.o-A

COCINERA, EMPLEADA CANTINA, dos niñas para las mesas necesito. Sama 1076. 1_A

NIÑA PARA LA COCINA NECESIto. Arturo Prat 660. 1-A

VARIOS

NECESITO CORTADORA ROPA de señora. Eyzaguirre 738. 1.o-S.

A JUANA MARQUEZ SE LE NEcesita para un asunto que le conviene. — Huérfanos 1153 — José Luis Silva 1.o A

SE NECESITA DOBLADORA. EScanilla 541. M 31

NECESITO MADRE E HIJA PARA el servicio, con recomendaciones. Cochrane 256. M 31

NECESITO NIÑA SEPA ALGO PANtalón fino. Andes 2325. M-3

EMPLEADA ASEADA RECOMENDAda para servicios piezas necesito Copiapó 739. M-31

TEJEDORAS BUENAS NECESITO. Pago bien. Blanco Encalada 1617. 1.o-A

NECESITO AYUDANTAS ADELANtadas en sombreros Huérfanos 1480 31 M

PARA PRIMERO ABRIL NECESIto tres señoras jóvenes para ayudante cocina. Recoleta 110. 31—M.

SEÑORITA COMPETENTE SOMbrerería, o señora, necesítase. San Diego 273. 31—M.

NECESITO TEJEDORAS PARA máquina de mano. Matucana 50. 31-M.

NIÑA DECENTE PARA AYUDAR quehaceres casa necesito, buen sueldo. Jofré 468. A 1.o

NECESITO EMPLEADA REGULAR edad que entienda en cuenta y niño para los mandados. Eyzaguirre 1147. 31-M

NIÑA JOVEN DE BUENA PRESENcia para atender clínica dental se necesita. Moneda 1037. 31-M

NIÑAS TRABAJADORAS APRENdizas dulces, mensual, $ 40; puertas afuera. Ñuble 769. 31 M

AMA SE SAQUE LECHE TRES VEces al día, necesito. Maruri 634. 1.o A

EMPLEADA CON HIJA, QUEHACEres casa preciso. Rosas 1869. M-31

SE NECESITA UNA NIÑA PARA ayudar quehaceres de casa. Sazié 2870. 1.o A

EMPLEADA PARA LAVANDERIA necesito con recomendación. Recoleta 348. 2 A

NIÑAS PARA CORTAR PAPEL NEcesito, Salas, pasaje Rosas 8. Frente portón Vega.

EMPLEADA 50 AÑOS PARA SERvir un caballero necesito. Huérfanos 1508. 1-A

EMPLEADA RECOMENDADA NEcesito. Santo Domingo 1269. Buen sueldo.

NECESITO NIÑA QUEHACERES de casa recomendada. Gálvez 626. 1-A

NECESITO SEÑORITA PARA CUIdar casa. Tratar de 12 a 6 Molina 815

NECESITO EMPLEADA, SOLA, REgular edad, para todo servicio buenas recomendaciones Avenida Condell 81 esquina Rafael Eyzaguirre de 3 a 5 2—A

NECESITASE UNA EMPLEADA para hacer masa, puertas afuera. Mercado Central 50, entrando por Puente.

NECESITO BORDADORAS A MAno. Tarapacá 644. 1-A

NECESITO EMPLEADA PARA TOto servicio. Delicias 380.

AMA DE LECHE, SE NECESITA, en Maestranza 782.

DESCARNADORA MAQUINA, PLUma y Fortuna se necesita en Amunátegui 914.

NECESITO PREPARADORA. SAN Pablo 1151. 2-A.

EMPLEADA SE NECESITA. Echaurren 87.

NECESITO UNA NIÑA PARA LAS mesas. San Pablo 1066.

EMPLEADA PARA QUEHACERES con niño grande necesito. Cueto 1002. M-31

NECESITO EMPLEADA QUEHACEres casa. Maturana 564. M-31

NIÑA PARA AYUDAR QUEHACEres, casa, poco trabajo, 10 de Julio 1418. 1.o-A.

NECESITO NIÑA COMPETENTE para las mesas. Sueldo $ 40 Eyzaguirre 1074 1.o A

NECESITO UNA PERSONA QUE toque arpa o guitarra. Dirección: San Ignacio 1304.

UNA SEÑORITA QUE ENSEÑE A bailar Dirección San Ignacio 1304

NIÑITA NECESITO. SAN FRANcisco 1390

EMPLEADA SEPA MANEJO CASA. Sotomayor 41. 1 A

OFREZCO SERVIDUMBRE, Echaurren 20.

SEÑORITA COMPETENTE PARA mostrador, panadería, necesito. Recomendaciones. Bascuñán 98.

EMPLEADOS PARA ESTABLO SEpan lechar necesito. Bascuñán 39.

CHIQUILLONA SERVICIO SENCIllo, necesito. García Reyes 56.

NECESITO MAYORDOMA PARA CIté, poca familia. Ramírez 64.

CALADORA Y FILETEADORA NEcesito con recomendaciones, Ahumada 51

NIÑAS DE 14 AÑOS, ACTIVAS SE necesitan. Agustinas 1778

NECESITO EMPLEADA. MARTInez Rozas 231r. A-1.o

NECESITO EMPLEADA PARA TOdo el servicio, pago buen sueldo. Gálvez 631.

EMPLEADA PIEZA NECESITA FAmilia extranjera dos personas. Rosas 1663.

PREPARADORA SOMBREROS SEñora necesito. Catedral 2001.

EMPLEADAS NECESITO PARA servicio de tres personas. Estado 352.

EMPLEADA JOVEN CON INFORmes para las piezas. Tratar: de 3 a 5 Huérfanos 1308.

SE NECESITAN NIÑAS APRENDIces. Fábrica Gorras, Sombreros. — Cochrane 419.

NIÑA, BUENAS RECOMENDACIOnes, atención kiosco, necesito. Esmeralda 752. 1-A

MUSICA

RECIB JAZZ-BAND COMPLETO Atriles, Tambor, Bocinas, Cajitas resonadoras, panderetas, Cascabeles platillo, chino, matracas, Ocarinas, Platillos tambor, pedales bombos, tinas, tambor jazz-band, tambor chino, triángulos, pitos, varios. —San platillos persianos, ruiseñor, sona- Pablo 1515 31 M

MUSICA CONSERVATORIO, LIbros ocasión. San Diego 364. 2-A

MATERIALES DE CONSTRUCCION

TECHO ACANALADO $ 1.40 PLANcha, vende. Subercaseaux 659. A 31

TALLER DE VULCANIZACION Yankee, Av. Irarrázaval N.o 40 Reconstruye con rapidez, garantiza todo trabajo. 8-A

VENDO ADOBES, AVENA, POLvillo. Chorrillos 190. (Recoleta).

VENDO TEJAS USADAS. ÑUBLE 1140. 2-A

VENDESE GALPON DE OCASION. Gálvez 370. 2-A

ZINC 7', 8", BANDERA 848, INTErior 12.

TEJAS NECESITO DOS MIL puestas en mi trabajo. Ofertas: Martínez de Rozas 2035. Casa 1. 1.o-A

VENDO DE OCASION TABLAS piso cielo y durmientes. Salas esquina de Andrés Bello 188.

ZINC EN LINGOTES, VENDO UNA partida, Unión Americana 77.

SE VENDE LOTE MADERA NUEva, construcción. Avenida G. Velásquez 5.

MAMPARA VENDO. DIEZ DE JUlio 537.

BOMBAS

3.a COMPAÑIA DE BOMBEROS. — Bomba "Claro y Absolo". — Cítase a la Compañía a academia general, para el día Martes, 31 del presente, a las 9.30 P. M. Uniforme de trabajo. Reunión en el cuartel. —El Ayudante.

4EME. CIE. DE POMPIERS. POMPE France. Je convoque la deuxieme section a académie pour Mercredi 1er. Avril a 9.30 du soir. Reunion au Quartier. Le 2eme. Lieutenant.

8.a COMPAÑIA DE BOMBEROS. — "La Unión es Fuerza.—Cítase a la Compañía a academia y ejercicio para el Jueves 2 de Abril a las 9.30 y 9.45 P. M., respectivamente. Reunión en el cuartel con uniforme de trabajo.—El Ayudante.

CONTADORES

DECLARACION RENTA, BALANces, inventarios, contabilidades se encarga. E. Quezada. Ordenes: Huérfanos 1194. M-31

WENCESLAO VILLAR, CONTAdor, Cochrane 434; teléfono 115. Parque. Casilla 3222. 31-M

ISAAC ROSENBLUT, PERITO Contador, profesor Estado. Seriedad. Competencia, reserva. Gálvez 1030. 2-A.

MEDICINA

F. MARIN SOTOMAYOR. — CLINICA privada, 14años práctica en curaciones, inyecciones. Tratamiento enfermedades trascendencia social.— Precios módicos. Estado 63. 31M

MASAJE MEDICO — ELECTRICO Francisco Lenti, estudios en Italia. Especialidades enfermedades articulares, parálisis, reumatismo, neuralgias, úlceras, tumores cancerosos y de vientre. Consultar, de 2 a 5.—Arauco 831. 26—A.

GONORREAS, AUNQUE ANTIGUAS estrechez, orquitis ,curan radicalmente. Glóbulos Pérsicos. Boticas surtidas. 16-3

LA IMPOTENCIA, LA DEBILIDAD sexual, la neurastenia se curan con Bismolán, en venta Boticas Bentgerodt Brand; Indio. 18 Abril

HRTENSIA JARPA DE A ES. pecialista en masaje médico, Belleza Científica, Manicura, Pedicuro-Cirujano. Atiende en la casa y a domicilio. San Isidro 409. 3 Abril

¿SUFRE USTED DEL ESTOMAGO, estitiquez, riñones, vegiga o intestinos? Sanará radicalmente con "Té Araucano". Sabia combinación de yerbas medicinales. Tenemos certificados agradeciéndonos mejoría radical. Valor $ 2.80. Venden: Estado 87, Av. Matta 503, Chacabuco 569, Puente 702, San Pablo 2303, 1285, 1793; Delicias 2620, 493, 1500; Moneda 2445, Recoleta 404, 405; San Diego 458 801, 1325, 1458; Bandera 719, V. Mackenna 521, Bellavista 02, Concepción 1136. Pedidos provincias a Casilla 5052 ó 6067. A-2

DOCTORA LASTARRIA. ESPECIA. lista enfermedades crónicas de señoras. Enfermas del estómago sin esperanzas de alivio, consúltese gratis. Gálvez 134, de 1 a 5 P. M. A-3

DIABETICOS SI OS CONSIDERAIS sin remedio, acudid al inteligente doctor, don O. Gabriel Henríquez a quien me hago un deber en darle mis públicos agradecimientos por haberme sanado radicalmente antes de tres meses.— **Enriqueta C. de Acosta** Avenida San Luis 1285.

POMADA CADUM QUITA Y CICA- triza las erupciones de la piel.

DOCTOR SAENZ, ESPECIALISTA enfermedades crónicas y de la sangre, curaciones rápidas y seguras. Estudios clínicos Europa. Rayos X, Catedral 1467.

OCUPACIONES

(Necesitan)

JOVEN DEL SUR, BUENA PRE. sencia, honrado, trabajador, sin vicios, primera vez emplearse, hotel, mozo piezas casa particular, caballero sólo, sin falta primero, puertas adentro, carta indicar sueldo. Carmen 545. Pastor. 31 M

SEÑORITA REGULAR EDAD, ofré- cese para puesto confianza o dueña casa. F. A., correo Central.

OFRECENSE PARA COCINA Y co- medor, españolas. C. Henríquez 429.

SEÑORITA OFRECESE REGULAR dueña de casa, compañera, aquí o fuera. Domínica 342. 1.o-A

CONTADOR COMPETENTE, ALE- mán, se ofrece para minas, fundos. Nataniel 1001. 1.o-A

SEÑORITA ALEMANA, 29 AÑOS, busca empleo para todo servicio, sabiendo inglés e italiano. Ch. Fitchner, calle Cueto 1348.

SE OFRECE HOMBRE JOVEN Y serio con amplios conocimientos comerciales, especialmente en acopio cereales. Posee $ 4,000 para garantir honorabilidad. Dirigir correspondencia: F. M., Almagro 278. 4-A

SE OFRECE UNA NIÑA PARA consultorio de doctor o dental. Por carta Domeyko 1955, casa N.o 2— M. B.

JARDINERO ARBORICULTOR, hor- telano, buenos certificados, se ofrece. Valerio P., San Diego, Correo 3. 1.o-A

SEÑORA HONORABLE SOLICITA ocupacón dueña de casa administrar hotel y buenas recomendaciones. Dirigirse por escrito indicando detalles, sueldo. Correo Central. M. E. B. 2—A

JOVEN CASADO, EX-TENEDOR DE libros prestigiosa firma, óptimos antecedentes seriedad, ofrécese cualquier ocupación fundo cerca Santiago, N. C. Las Rosas 2216 (altos)

CHAUFFEUR MECANICO ALEMAN 16 años práctica ofrécese. Neff. Esperanza 315. Altos. 4-Abril

SE OFRECE MODISTA POR DIA A familia extranjera honorable. L. Salas 345.

SEÑORITA EXTRANJERA TITU. lada pedagógico ofrece enseñar a niñitas de la sociedad. Siglo XX-32, teléfono Central, 5159. 2-A.

SEÑORITA, BUENA FISONOMIA, honrada, desea ocupación pastelería o florista, barrio San Diego o Av. Matta. Por carta a Zulema F. San Jorge 1701. 1_A

SE OFRECE UN NIÑO PARA Aseo y mandados de oficina. Dirigirse: Sta. Rosa 746. 5-Abril

AVISO A LOS DUEÑOS DE LAS casas del semanal que se ofrece un ex inspector como vendedor y cobrador con una buena clientela y buenas recomendaciones, conociendo ramo a fondo. Dirigirse por carta a las iniciales F. B. L., Unión Americana 553, casita 1.

ARBORICULTOR, HORTICULTOR, jardinero muy competente, honorable ofrécese con recomendaciones inmejorables. Datos: Osvaldo Topp, Librería Portal Edwards. Delicias 2782.

OFRECESE CHAUFFEUR JOVEN para auto Ford prefiere casa comercial. Dirigirse por carta a H. Osorio Correo N.o 2

OPORTUNIDADES PARA FAMILIAS

CHOMPAS, CHALECOS GRAN FAN. tasía, tejidos de punto, vende 120 pesos docena. Galería San Carlos 1. Fábrica Subercaseaux 659. 23-A

PRAT 212, CONFECCIONASE TRA. jes sastre, abrigos, vendo trajes facilidades pago. 24-A.

PARAGUAS, COLOSAL VARIADO surtido para caballeros, señoras y colegiales, géneros impermeables, sedas, medias sedas. Precios nunca vistos. Instrumentos, música, cuerdas. Taller accesorios, especial del ramo. No confundir. San Diego 111.

RECIBO LANA PARA TEJER, GA- rantizo los trabajos. Toro Mazote 193. 4 A

$ 80 REGALO FRAC Y SOMBRERO hilo flamantes. Dávila 1061.

PESCADO Y MARISCOS DE TODA clase recibe diariamente Empresa Pesquera Talcahuano, San Antonio 27. Teléfono 2597. Precios sin competencia. Reparto a domicilio.

ECONOMICE BIEN SU DINERO, comprando al propio fabricante. La antigua Fábrica de Ropa Blanca Al 8%, 21 Mayo 627, costado iglesia Santo Domingo, le ofrece por balance todos los artículos de Invierno con 25% rebaja, para colegiales, ropa interior para señoras, niños, niñitas y guagüitas.

CAPITAS MOLETON, COLORES, A 12; Finas Lana Primer, 34.50; Batitas bautizo, 9.50; Ajuares, 21; finos, 38. Todo lo necesario para un recién nacido. Al 8%, 21 Mayo 627.

ROPA INTRIOR, PARA SEÑORAS, en lienzo y franelas. Camisas, 3.80; calzones, 3.70; enaguas, 5.20; camisones, 9.33. 21 Mayo 627.

DELANTALES PARA COLEGIA. les, de todas clases y edades, para niñitas, un surtido con hombreras, desde 5.90. 21 Mayo 627.

SABANAS A 8 Y 9.40, ALMOHADAS 2.70, almohadones 3.40 y 8.30. 21 Mayo 627.

DELANTALES BLANCOS, PARA enfermeras y doctores, desde 8.50. 21 Mayo 627. A 1.o

BLUSAS LIQUIDAMOS TODA LA existencia con 5% rebaja en velo, organdí, nansú, a 5.25; en franela, lindos modelos, desde 8.70. 21 Mayo 627.

LIBROS Y ESTAMPILLAS

LIBROS COMPRO SAN DIEGO 105. 22-A

COMPRO LIBROS, REVISTAS, es- tampillas San Diego 129 31 M

CUADERNOS A 5 CENTAVOS, LI- bretas, 10, facturas, recibos arriendos, letras de cambio, 60 centavos block, libros en blancos, desde 1 peso y otros artículos, liquida Imprenta Frigerio. Ricardo Santa Cruz 742. 31-M

ESTUDIANTES HUMANIDADES, libros de ocasión realizo, de 2 a 4 Marcoleta 432,

OBJETOS PERDIDOS

GRATIFICACION SE DARA A LA persona que devuelva a Marcoleta 526 un perrito blanco crespo, que obedece al nombre Polo. 31-M.

HABIENDOSE EXTRAVIADO CHE que No. C. 504843 del Banco Anglo orden Ana María González v. de Herrera por $ 30 girado por Braden Copper Co., queda nulo con ormidad ley. 1.o—A

PRENDEDOR BRILLANTES Y per- la, extraviado carros 4, 5 o 18, se gratificará a quien dé noticias o devuelva. Domeyko 1979. 1-A

HABIENDOSE EXTRAVIADO LOS títulos de la Sociedad Cooperativa del Matadero No. 63 de Linderico Manríquez: 223—224 de Alberto Corona, por una y tres y tres acciones respectivamente quedan sin valor por haber dado aviso a la Sociedad. 9—A

LA PERSONA QUE HAYA ENCON. trado carnet chofer identidad, devuélvalo. Erasmo Escala 3270. Perdido en Martínez de Rozas, Domingo 29, entre J. Miranda y Blanco. 1.o-A

PRESTAMOS DE DINERO

DINERO LISTO PARA HIPOTE- cas, fianzas, descuentos de letras. Huérfanos 1223, oficina 7. 4—A.

DINERO AL MAS BAJO INTERES, facilito sobre hipotecas. Julio Pelissier. Morandé 283. A-1

PRESTAMOS SOBRE AUTOMIVI- les operaciones rapísimas. Casilla 1604. 31-M.

FACILITO EN PRIMERA HIPOTE- ca $ 7,000, sin agentes. Presentar títulos. Las Heras 1677. 31-M

COMERCIANTE EXTRANJERO NE- cesita capitalista con $ 50,000 a 100 mil. Negocio seguro. Dirigirse por correspondencia o personalmente a A. S. Nataniel 277. (de 1 1|2 a 3). 31 M

BUSCO SOCIO CAPITALISTA CON 50 mil pesos hable francés y dispuesto a viajar, para explotar sistema como procurarse fortuna en poco tiempo. Montecarlo Correo 9— Santiago 31 M

SE PRESTA DINERO POR MENA- jes de casa. Calle Huérfanos No. 2136 2—A

SOCIO CAPITALISTA IMPULSAR fábrica perfumes y polvos necesito. —Cumming 818. A1

NECESITO $ 40,000 EN 1.a HIPOTE- ca, propiedad de renta. Dirigirse: Av. Irarrázaval 118 A. 3A

JOVEN DECENTE CON $ 2,000 EN efectivo encontrará colocación con sueldo fijo e interés en negocio establecido en pueblo a 35 minutos de autobús de Santiago. Moneda 1508, de 8 a 10 de la mañana.

CON $ 300 PUEDE UD. EMPEZAR a trabajar y aprender nueva industria 100|100 utilidades. Maule 618

NECESITO UN SOCIO CON CAPI- tal para mover una industria, carrocería, garage instalado. Bulnes 940.

PROFESIONALES

ZURCIDOS INVISIBLES. NOTABLE zurcidor japonés. Especialista único especialidad en viraduras, transformaciones. Son perfectas. San Diego 228. Teléfono 667. A 2

JUICIOS CRIMINALES, CIVILES, apelaciones, posesiones efectivas, divorcios, nulidades de matrimonios, cobranzas difíciles y toda tramitación legal, atiende diariamente el abogado Jaramillo Arteaga, anticipando fondos, según convenio. Consultas gratuitas. Huérfanos 1223, oficina 7. Frente a la Caja de Crédito 3_A

SASTRERIA SAN DIEGO 180, SE- gunda cuadra. Hechuras de ternos, zurciduras, transformaciones.

ZURCIDOS INVISIBLES, VIRADU- ras sobretodos, ternos; recibo hechuras desde 70. Merced 750. A 1.o

PROPIEDADES

PROPIEDAD ORVENIR VENDO; Av. Lo Cañas, cerca Irarrázaval, Abril 2

VENDO PROPIEDAD A VEINTE metros de Recoleta con renta ciento sesenta pesos, valor, 12,000 pesos. Maipú 555. 31M

CASA QUINTA POBLACION MON- tiel a 3 cuadras Av. Subercaseaux 17x70 Tratar con su dueño Nataniel 489 31 M

Remate de prendas de plazo vencido

Hoy Martes 31 de Marzo, a las 9 A. M., el martillero señor Eyzaguirre, rematará en la **Casa de Préstamos "EL INDIO", Avenida Independencia N.o 419,** las prendas no rescatadas y comprendidas entre los números 97,647 a 4,012 y 73,980 a 76,287.

Hay: Máquinas coser, ternos, calzado, cortes casimir, ponchos, muebles, etc.

Hoy Martes 31 de Marzo, a las 10 A. M., el martillero señor Echeverría, rematará en la **Casa de Préstamos "LA RECOLETA", calle Dardignac N.o 573,** las prendas no rescatadas y comprendidas entre los números 555 a 3,940 y 7,714 a 9,220.

Hay: Sillas montar y de Viena, máquinas y herramientas de dentistas, joyas, etc.

Hoy Martes 31 de Marzo, a las 11 A. M., el martillero señor Araya, rematará en la **Casa de Préstamos "EL GALLITO", Avenida Providencia N.o 1320,** las prendas no rescatadas y comprendidas entre los números 46,496 a 50,548 y 70,013 a 71,376.

Hay: Sillas montar, ponchos, ternos, calzado, alhajas, muebles, rebozos, etc.

Hoy Martes 31 de Marzo, a las 2 P. M., el martillero señor Mandiola, rematará en la **Casa de Préstamos "LA CHILENA", calle Castro N.o 506,** las prendas no rescatadas y comprendidas entre los números 73,357 a 77,195 y 52,129 a 54,708.

Hay: Máquinas coser, ponchos, ternos, calzado, cortes casimir, alhajas, etc.

Hoy Martes 31 de Marzo, a las 4 P. M., el martillero señor Eyzaguirre, rematará en la **Casa de Préstamos "LA MARAVILLA N.o 2", calle San Diego N.o 1398,** las prendas no rescatadas y comprendidas entre los números 39,314 a 43,361.

Hay: Catres, colchones, relojes, manteles, maletas, alhajas, amoblados, etc.

Las prendas estarán a la vista desde dos horas antes del remate.

PAGO AL CONTADO.

EL INSPECTOR

NOTA: Las armas de fuego pueden rescatarse. Desde el 27 de Abril, principiarán a rematarse las armas de plazo vencido.

El Miércoles 1.o de Abril, a las 9 A. M., el martillero señor Eyzaguirre rematará en la **Casa de Préstamos "LA SAN MARTIN", calle Maestranza N.o 701,** las prendas no rescatadas y comprendidas entre los números 48,930 a 51,300.

Hay: ternos, calzado, ponchos, alhajas, manteles, cortinas, muebles, etc., etc.

El Miércoles 1.o de Abril, a las 10 1|2 A. M., el martillero señor Mandiola rematará en la **Casa de Préstamos "LA VALPARAISO", calle Maestranza N.o 392,** las prendas no rescatadas y comprendidas entre los números 29,825 a 30,806 y 51,472 a 52,225.

Hay: amoblados, cortes casimir, ternos, ponchos, manteles, rebozos, joyas, etc.

El Miércoles 1.o de Abril, a las 2 P. M., el martillero señor Araya rematará en la **Casa de Préstamos "LA SANTA JUANA", calle San Borja N.o 171,** las prendas no rescatadas y comprendidas entre los números 55,802 a 61,039.

Hay: sobretodos, máquinas de coser, cortes casimir, géneros, alhajas, ponchos, etc.

El Miércoles 1.o de Abril, a las 4P. M., el martillero señor Echeverría rematará en la **Casa de Préstamos "LA ESTRELLA NEGRA", calle San Pablo N.o 916,** las prendas no rescatadas y comprendidas entre los números 26,122 a 27,076.

Hay: gran surtido en alhajas, bicicletas, sobretodos, cortes casimir, etc.

Las prendas estarán a la vista desde dos horas antes del remate.

PAGO AL CONTADO.

EL INSPECTOR.

Estos avisos se publicarán los días **Martes y Miércoles.**

NOTA: Las armas de fuego pueden rescatarse. Desde el 27 de Abril, principiarán a rematarse las armas de plazo vencido.

OCASION VENDO SITIO, CASITA. Santa Elena 1537. 31—M.

EN AVENIDA LOS LEONES (Provi- dencia), vendo dos sitios esquina; aproximadamente 3,000 metros frente Stadium Gath y Chaves, metro, $ 16.50, facilidades pago. Ofertas: A. P. P. Lira 982. 5 Abril

VENDO CHALET ENTRE OVA- lle y Cisterna. Superficie: 8,000 metros cuadrados. Precio: $ 40,000. Enormes facilidades de pago. Tratar con su dueño. Ernesto Correa B., Galería Alessandri 8-A. 31_M

¡OJO! ESCUELA NACIONAL DE Masajistas, fundada en 1914. Inscríbase antes cerrarse matrícula. "Masaje medicinal". "Belleza Científica". "Pedicuro-Cirujano". Profesiones decentes, lucrativas. Grandes facilidades. También "por correspondencia". Diplomas rápidos. Pídanse prospectos. Director, Prof. Díaz Gascogne, Santa Rosa 22, casi Alameda. 18-A

11.000 VENDO CASITA CALLE Arauco, entre San Diego y Prat. Tratar Carrión 1352. M 31

$ 35.000 CHALET NUEVO 14 DE- partamentos 70.000 otro gran sitio flores baño nataciones entrada autos a un paso Matta. Sta. Elena 1305 M-31

3,700 QUINTA TRES PIEZAS, fren- te ladrillo, 500 varas, Población Recreo, Avenida León Prado, última casa mano derecha. Paradero "La Pirámide, carro San Bernardo. Tratar: Santo Domingo 843. Oficina 13.

ESQUINA APROPIADA BOTICA véndese. Huérfanos 2496. 31 M

VENDO CASITAS PARA EMPLEA- dos, calle Maestranza. $ 8.500. Tratar Vidaurre 1673. De 9 a 10 y de 12 a 3 1.o—A

VENDO LINDA CASA 23 PIEZAS por mitad de su valor, mide 75 de fondo por 50 de frente, toda material nuevo, en Vargas 4154 entre Villasana y Barbosa. 1.o A

VENDO CHACRITA EN INDEPEN- dencia 3086. 2-A

$ 20,000 VENDO COMODA CASA siete piezas y dependencias, recién refaccionada, sin comisionista. Tucapel 419.

VENDO CATEDRAL ESQUINA Cue- to, sólida, espléndida propiedad, compuesta 2 casas, bajos, una altos, y terreno anexo, valor total 170 mil; produce 12 o|o, facilidades pago, o intermedio Cajas. Dueño Santa Rosa 777. 5-I

PROPIEDAD CENTRAL, MITAD valor, vendo calle Echeverría, próxima Independencia, hermosa propiedad, compuesta grupo casitas y gran terreno para edificar; mide 40 x 115 metros, sólo $ 32 metro cuadrado, incluso edificios, grandes facilidades de pago. Dueño Santa Rosa 777. 5-A

-GRAN-
REMATE AGRICOLA
Por entrega de la Hacienda
HUENCHUN ALTO
(En Melipilla)
DE LOS
Señores JUAN BENOIT y Cía.

Se rematará todas las existencias en animales, enseres, maquinarias, en el mismo fundo, detalles y fechas próximamente.

GRAN REMATE
DE UNA BODEGA DE VINOS

Por liquidación de la Sociedad Juan Bargalló y Cía. y terminación completa del negocio, remataré al mejor postor las existencias, instalaciones y enseres de la bodega de vinos situada en

CHACABUCO N.º 1300

EL JUEVES 2 DE ABRIL A LAS 2 P. M.

— HAY —

Gran cantidad de vinos blancos y tintos, fudres de roble americano y de raulí, cubas de 100 y 500 arrobas, gran cantidad de pipas viajeras, cuarterolas, chuicos, damajuanas, máquina tapadora, bomba eléctrica trasvasijadora, filtros, máquina llenadora de botellas, romana de 1,500 kilos, carretones con arneses, caballos, vinagre, pasto, un galpón **y muchas otras especies a la vista desde el MIERCOLES.**

ARCADIO MEZA S.,
Martillero de Hacienda

$ 1,800 VENDO PIEZA CON SITIO. Chorrillos 190. Recoleta.

ÑUÑOA, CALLE SUCRE N.O 2344 venden sitio bien plantado árboles frutales gran parrón, 15 metros frente por 82 fondo, agua corriente potable tres pieza para cuidador. completamente saneado. Tratar: dueño Santa Rosa 479 2—A

$ 5.000 PESOS VENDO UNA CASA- quinta en la ciudad de Molina. Tratar: aquí calle Cochrane 768 1.o—A

$ 35.000 VENDO CASA SEIS JIE- zas en Pedro Valdivia, Tratar. Compañía 2412 2—A

VENDO CASA ROJELIO UGARTA No. 1323 2—A

EN SANTA ROSA, PROXIMA ALA. meda, vendemos con urgencia por viaje propiedad renta baratísima con excepcionales facilidades de pago.— Greene. — Teatinos 86. 1.o-A.

COMPRO O TOMO EN ARRIENDO casita chica para establecer negocio. San Alfonso 1409.

20,000 VENDO LINDA CASITA Quinta Torreblanca 844, luz eléctrica, baño. Verla toda hora, sin agentes.

$ 70,000 VENDESE LINDA CASA de 13 x 58 de fondo. Tiene 12 piezas, galería, hall, luz eléctrica, alcantarillado, jardín, y árboles frutales. —Góndolas. Pila Mapocho. Verla. Tratar: Delicias 3922. 4-A.

$ 18,000 PROPIEDAD ESQUINA con 1,180 metros, cinco piezas, 5x5, entabladas piso y cielo, corredores, cocina, agua potable, arboleda, parrón; a una cuadra carros San Pablo. Rosas 057, oficina 2. De 3 a 6.

VENDO COMODA CASA DE DOS pisos, en construcción. Sierra Bella 1401.

VENDO, ARRIENDO CASA APRO. piada toda industria, lista para trabajar Fábrica Calzado con 9 habitaciones vivir, central, entre carros Coquimbo 749. 2—A

$ 60,000 SE NECESITAN CON garantía 2.a hipoteca después de $ 100,000 Caja, propiedad urbana valor $ 500,000. Datos: J. G., Casilla 1329.

PROPIEDAD COMPRO DE 20,000 a 30,000 pesos No me entiendo con agentes. —O. R., Casilla 784. 1.o-A

GRAN CASA MODERNA DE RESI- dencia y renta en calle Dieciocho, véndese sin comisión. Datos: Delicias 1110. A-4

$ 17.000 CASA RENGIFO. SANTO Domingo 951

$ 16.500 VENDO CASA NUEVA va- lor $ 20.000 Germán Riesco 1996— Matadero. 1.o A

$ 9,600 DE OCASION VENDO CA. sa en Población San Eugenio. Tratar: Molina 552.

GANGA, CASA VENDO 9 PIEZAS, $ 8,000 San Pablo frente a la cancha, entre Los Aromos y Acacias, 12 a 1. Esperanza N.o 2.

OCASION: VENDESE TERRENOS para edificar casas baratas, grandes extensiones con frente calles Dolores, Antonio Varas, Covarrubias, Luz, Olga. Espléndidas situaciones a una cuadra Estación Central, tres de Alameda. Planos, referencia. Central 15. Suberera. 1-A

ROPA HECHA

DIRIJASE DIRECTAMENTE A "LA Cantábrica", Esmeralda 863, al llegar 21 de Mayo. Encontrará inmenso surtido en ropa nueva y usada para caballeros y niños. En zapatería, sombrería, tenemos un surtido completo. Visite nuestras grandes liquidaciones en camisería. N|O.

ROPERIA LA VEGA, ANDRES BE- llo 694, ofrece en baratura ternos ambos, paletoes, pantalones, sombreros, calzado. Todo desinfectado. N|O.

ROPERIA ANDRES BELLO NUME- ro 601, esquina Recoleta, ofrece ternos, paletoes, ambos, pantalones, ternos de niños, sombreros, calzado precios baratísimos, todo desinfectado. N|O

LA CASA VERDE REALIZA TER- nos, ambos, paletoes, botines, sombreros, facilidades de pago. Sección mantes, corte de moda. Esmeralda especial de abrigos y ternos fla. 817. Al llegar a San Antonio. N|O

RADIOTELEFONIA

INSTALACIONES DE RADIO SIN antenas en 20 minutos. Zenteno. Casilla 3268 Abril 13

HACEN INSTALACIONES RADIO- Telefonía. Root 527.

REMATES

REMATE DE PELUQUERIA Y ME- naje, Bascuñán 1245, hoy a las 2 P. M. Hay: Bonito mueble con mármol y espejo biselado, para tres asientos, tres sillones, útiles y herramientas para peluqueros, lindos espejos biselados, vidrieras. Muebles: amoblado salón, alfombra, cuadros, espejos, aparador, trinches, sillas, mesas, cristales, servicios. Roperos, peinadores, cómodas, veladores. Victrola mueble, coche guagua, catres. —Juan Campanelli

Sociedad Anónima

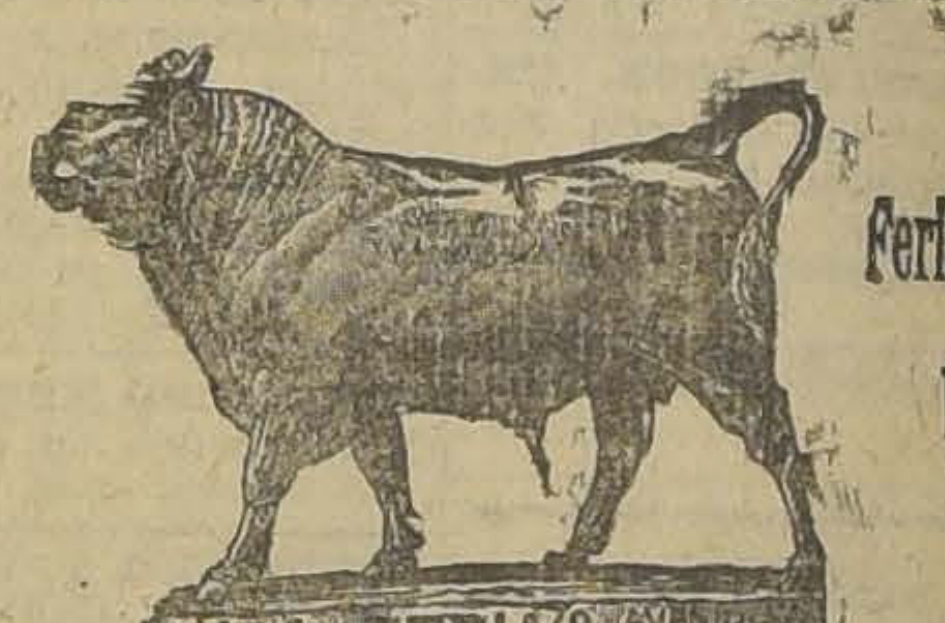

Feria Izquierdo

PARA NUESTRA FERIA DE HOY MARTES 31

Tenemos entre otras partidas de ganado, varios lotes. —

BUEYES VACAS GORDAS, llegadas de Osorno y alrededores.

JUAN ANTONIO GONZALEZ EDWARDS
Gerente

La Feria contrata seguros del ganado en transporte ferroviario por cuenta de la Cía. La Previsora.

FERIA EDUARDO RODRIGUEZ & Cía.

Calle Exposición, esq. de Antofagasta

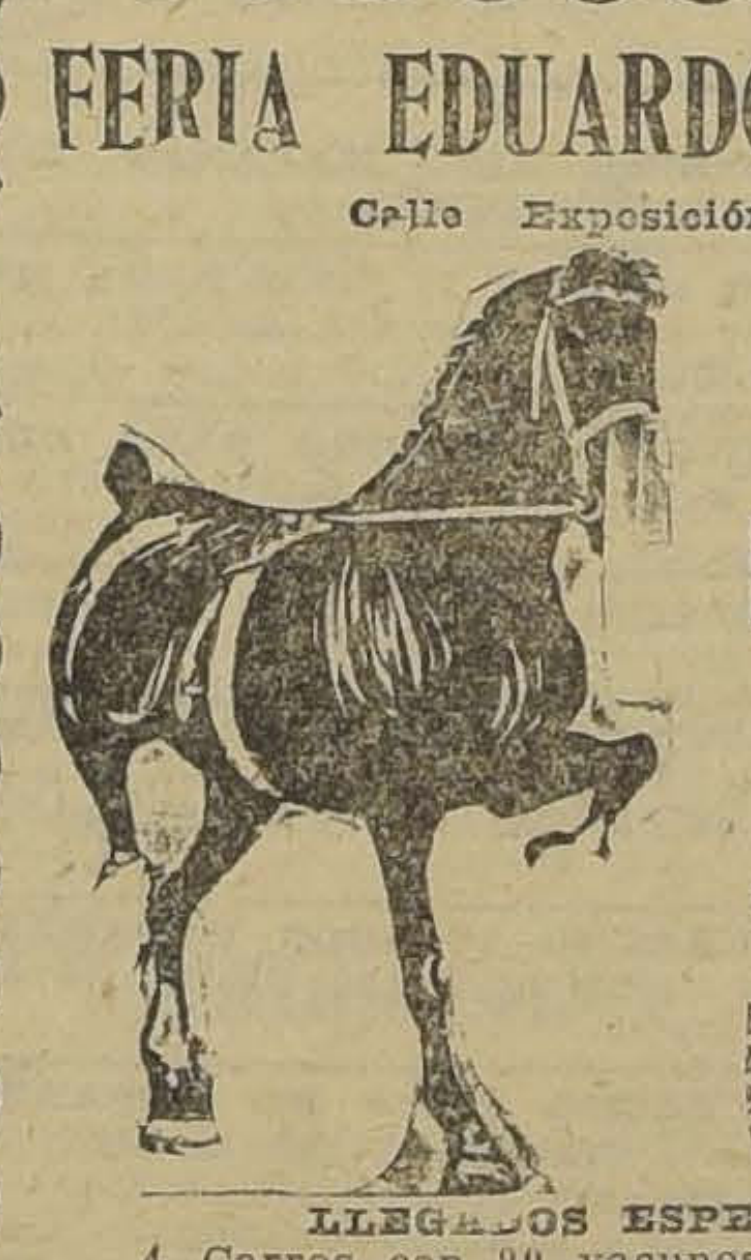

GRAN FERIA
HOY MARTES 31
A LA 1 P. M. EN PUNTO

Remataremos:

LLEGADOS DE TALCA, CURICO, SAN FERNANDO, etc.

52 Novillos a media gordura de 2 años.
25 Bueyes de trabajo.
22 Lechones gordos.
18 Vacas gordas sobresalientes

LLEGADOS ESPECIALMENTE DE OSORNO

4 Carros con 90 vacunos gordos, entre ellos, Bueyes y Vacas sobresalientes.

LLEGADOS DE MULCHEN, FREIRE, OSORNO, LANCO, CHACAYAL, ROSARIO, etc.

290 VACUNOS GORDOS ESPECIAL PARA MATADERO, entre ellos BUEYES Y NOVILLOS. Vaquillas y Lechones gordos.

DE OTRAS PROCEDENCIAS

Vacas paridas de ternero chico.
120 Caballares de silla, tiro y arado.
Chanchos gordos para Matadero.
1 Camión de 2 ruedas en buen estado.

Remate

JUDICIAL Y VOLUNTARIO DE MENAJES DE CASA Y COCHE AMERICANO BARDEAUX LLANTAS DE GOMA

855 — AGUSTINAS — 855

DEPARTAMENTO MENAJES

Por decreto de los diversos Juzgados Civiles en varias ejecuciones, Juzgados de Subdelegaciones rurales, Compañías de Seguros, Varias sucesiones y consignatarios

EL MIERCOLES, DE 10 A 12 Y DE 2 ADELANTE

— HAY —

Seis pianos verticales marcas **Zeiler, Barthol, Erard** y otros; pianos **Fischer**, muebles de caoba con escogida colección de piezas; 1|4 col a**Hoffmann**, Victrolas Víctor, Aeolian, Imperathor y otras de mesa y sobremesa; discos para idem, **amoblados de salón, sala, escritorio, comedor, dormitorios de 1, 2 y 3 cuerpos; hall, fumoir, etc.,** en diversos estilos; espejos biselados, marcos dorados, de gran tamaño; vitrinas, cortinas para salón, figuras de bronce, mármol y composición; alfombrados de una pieza y de tiras.

Artículos de menaje en general, artículos sanitarios, tinas de fierro enlozado, calentadores a gas, leña y carbón; lavatorios de desagüe, excusados, lluvia niquelada, botiquines, etc.

Roperos, guardarropas, peinadores, cómodas y veladores sueltos; tres de bronce y fierro con bronce, colchones de lana y crin, ropa de cama, divanes, servicios de lavatorio, útiles de toilette, etc.

Sillas de montar, bicicletas para hombres y niñas, velocípedos, móvil juguete, estufas a gas y parafina, medidores de gas, escaños para jardín, cocinas a gas y económicas, batería de cocina, mesones, mesas forro zinc, muebles para despensa, etc.

Escritorios para casas comerciales, grandes casilleros para archivadores, **una billa inglesa, billar completo, máquinas de escribir** diversas marcas, etc., etc.

Un coche americano Bardeaux **llantas de goma con parada de** ...neses, **y muchos otros objetos y artículos de menaje a la vista desde**

VICTOR ARAYA L.,
Martillero